UNIVERSIDAD PERUANA UNIÓN

FACULTAD DE TEOLOGÍA

Escuela Profesional de Teología

La importancia de un pastor asociado en la implementación de "distritos experimentales" para la creación de distritos misioneros El Tambo y Jayanca en la Misión Peruana del Norte en los años 2018 y 2021

Trabajo de Suficiencia Profesional para obtener el Título Profesional de Licenciado en Teología con Mención en Liderazgo Eclesiástico

Autor:

Pedro Manuel Giron Galves

Asesor:

Dr. Benjamín Rojas Yauri

Lima, febrero de 2022

DECLARACIÓN JURADA DE AUTORÍA DEL TRABAJO DE SUFICIENCIA PROFESIONAL

Dr Benjamín Rojas Yauri, de la Facultad de Teología, Escuela Profesional de Teología, de la Universidad Peruana Unión.

DECLARO:

Que la presente investigación titulada: **La importancia de un pastor asociado en la implementación de "distritos experimentales" para la creación de distritos misioneros EL TAMBO y JAYANCA en la Misión Peruana del Norte en los años 2018 y 2021.** constituye la memoria que presenta el Bachiller Pedro Manuel Giron Galves para obtener el Título Profesional de Licenciado en Teología Mención en Liderazgo Eclesiástico cuyo trabajo de suficiencia profesional ha sido realizada en la Universidad Peruana Unión bajo mi dirección.

Y estando de acuerdo, firmo la presente declaración en la ciudad de Lima, a los 26 días del mes de mayo del año 2022.

Dr. Benjamín Rojas Yauri

029

ACTA DE SUSTENTACIÓN DE TRABAJO DE SUFICIENCIA PROFESIONAL

En Lima, Ñaña, Villa Unión, a los 12 día(s) del mes de Mayo del año 2022 siendo las 15:00 horas, se reunieron los miembros del jurado en la Universidad Peruana Unión Campus Lima, bajo la dirección del presidente: Mtro. Saulo Caleb Cruz Huaranga, el secretario: Dr. Juan Marcelo Zunga Céspedes y los demás miembros: Dr. Benjamín Rojas Yauri y el (la) asesor(a) Dr. Benjamín Rojas Yauri

con el propósito de administrar el acto académico de sustentación del trabajo de suficiencia profesional titulado:

La importancia de un pastor asociado en la implementación de "distritos experimentales" para la creación de Distritos Misioneros El Tambo y Jayanca en la Misión Peruana del Norte en los Años 2018 y 2021

del bachiller: Pedro Manuel Giron Galves

conducente a la obtención del título profesional de:

Licenciado en Teología Mención en Liderazgo Eclesiástico

(Denominación del Título Profesional)

El presidente inició el acto académico de sustentación invitando al candidato hacer uso del tiempo determinado para su exposición. Concluida la exposición, el presidente invitó a los demás miembros del jurado a efectuar las preguntas, y aclaraciones pertinentes, las cuales fueron absueltas por el candidato. Luego, se produjo un receso para las deliberaciones y la emisión del dictamen del jurado.

Posteriormente, el jurado procedió a dejar constancia escrita sobre la evaluación en la presente acta, con el dictamen siguiente:

Bachiller: Pedro Manuel Giron Galves

CALIFICACIÓN	ESCALAS			Mérito
	Vigesimal	Literal	Cualitativa	
Aprobado.	18	A-	Muy Bueno	Sobresaliente

(*) Ver parte posterior

Finalmente, el presidente del jurado invitó al (a la) / a (los) (las) candidato(a)/s a ponerse de pie, para recibir la evaluación final y concluir el acto académico de sustentación procediéndose a registrar las firmas respectivas.

"SUSTENTACIÓN REALIZADA BAJO LA MODALIDAD VIRTUAL SINCRÓNICA"

Presidente

Secretario

Asesor/a

Miembro

Miembro

Bachiller

TABLA DE CONTENIDO

Capítulo

I. INTRODUCCIÓN 1

Justificación 1
Objetivos 1
Objetivo general 1
Objetivos específicos 2
Metodología 2

II. ANTECEDENTES GENERALES DE LA EMPRESA 1

Datos de la empresa 1
Actividad principal de la empresa 1
Reseña histórica 1
Misión y visión 3
Misión 3
Visión 3
Descripción del cargo y actividades 4

III. PROYECTOS DESARROLADOS 5

Distrito Experimental El Tambo 5
Objetivos 6
Funciones dadas 7
Actividades realizadas 7
Cronograma de trabajo 10
Distrito Experimental Jayanca 12
Objetivos 13
Funciones dadas 13
Actividades realizadas 14
Cronograma de trabajo 17
Resultados 20
Resultados El Tambo 20
Resultados Jayanca 22

IV. CONCLUSIONES Y RECOMENDACIONES 24
Conclusiones 24
Recomendaciones 24

ANEXOS 28

BIBLIOGRAFÍA 44

CAPÍTULO I

INTRODUCCIÓN

Justificación

El presente trabajo se justifica por la contribución que aportara a la Iglesia Adventista del Séptimo Día, en el área pastoral con respecto a la formación de nuevos distritos misioneros, a través de la experiencia adquirida como pastor asociado en los distritos experimentales[1] El Tambo y Jayanca, en la Misión Peruana del Norte.

Así mismo, el presente informe es relevante porque se expondrán las estrategias realizadas en los distritos experimentales respectivamente, que contribuyeron con un crecimiento significativo el área de Mayordomía, Evangelismos y Estudio de la Biblia, que llevaron a la concretización de los nuevos distritos misioneros; El Tambo y Jayanca respectivamente en los años 2018 y 2021.

Finalmente, el presente estudio aportara un modelo de trabajo pastoral para futuros distritos experimentales que tengan el desafió de constituirse como nuevos Distritos Misioneros, con la finalidad de expandir la buenas nuevas de salvación a todos los rincones del mundo.

Objetivos

Objetivo general

[1]Se le denomina “Distrito experimental” a un grupo determinado de iglesias que forman parte de un distrito misionero en crecimiento, donde una Misión o Asociación contrata a un Pastor para que ayude a las iglesias de ese proyecto a crecer de manera integral, de tal manera que pueda llegar a constituirse como nuevo Distrito Misionero.

Demostrar la importancia de un pastor asociado en la implementación de los distritos experimentales que da como resultados nuevos distritos misioneros.

Objetivos específicos

Probar que la visitación de la feligresía de iglesia en los distritos experimentales es un elemento determinante para el establecimiento de los nuevos distritos misioneros.

Demostrar que la consagración de la feligresía de iglesia en los distritos experimentales es un elemento fundamental para el establecimiento de nuevos distritos misioneros.

Evidenciar la capacitación de la feligresía de iglesia de los distritos experimentales como un elemento determinante para el establecimiento de los nuevos distritos misioneros.

Metodología

La metodología usada para el presente informe es descriptiva, ya que se centra en contar las experiencias vividas como pastor asociado en los distritos experimentales “El Tambo” y “Jayanca” respectivamente, quienes se han constituidos en la actualidad como nuevos distritos misioneros en la Misión Peruana del Norte.

Se ha revisado la información proporcionada del ACMS tanto de tesorería como de secretaria de la MPN de años anterior para contrastar con los logros alcanzados en los años de trabajo con estos distritos experimentales. Esto para el área de Mayordomía y Evangelismos. También se revisó la información proporcionada del SEHS NORTE de los años anteriores para contrastar el tema de estudio de la Biblia a través del folleto de estudio de la Escuela Sabática.

Finalmente, se utilizaron también programas de Microsoft Office, internet, libros del área pastoral de la Iglesia Adventista del Séptimo Día, etc.

CAPÍTULO II

ANTECEDENTES GENERALES DE LA EMPRESA

Datos de la empresa

La empresa es la Misión Peruana del Norte – Unión Peruana del Norte de la IASD, cuya Razón Social es: IASD NORTE, 20538633021, ubicado en Calle La Pinta 235 La Victoria – Chiclayo. Teniendo como representante legal al Mg. Mervin Juan Chávez Ruiz, con número de celular; 948 187 699, mervin.chavez@adventistas.org.

Actividad principal de la empresa

La empresa es una Entidad Religiosa Guiada por la Biblia y el Espíritu de Profecía, los adventistas del séptimo día llevan adelante su misión a través de una vida semejante a la de Cristo, comunicando, haciendo discípulos, enseñando, curando y sirviendo.

Reseña histórica[2]

El 29 de junio de 1960, siendo presidente de la Unión Incaica el pastor John Elick y secretario el pastor Henry Baerg, se nombró una comisión para estudiar la posibilidad de crear una nueva misión en el norte del Perú. El estudio duró alrededor de cuatro meses, ya que el 27 de octubre de ese mismo año fue votado aprobar y recomendar a la División Sudamericana un plan para la formación de la nueva misión. La División por su parte

[2]Ángel Eduardo Bailón Azurin "Reseña Histórica de la Misión peruana del Norte", 2 de enero de 2022.

aprobó esa reorganización en su Concilio Anual en Montevideo ese mismo año, con alrededor de cuatro mil miembros. El plan tenía las siguientes propuestas:

1. Que el nombre de la nueva misión sea: “Misión Peruana del Norte”.

2. Que la otra parte restante del territorio sea cambiado a “Misión Peruana Central”.

3. Que la sede de esta nueva Misión sea la ciudad de Chiclayo.

4. Que el territorio se incluya los siguientes departamentos: Amazonas (con 5 iglesias y 315 miembros), Cajamarca (con 5 iglesias y 2011 miembros), Lambayeque (con 2 iglesias y 330 miembros), La Libertad (con 2 iglesias y 1198 miembros), Piura (con 2 iglesias y 85 miembros) y Tumbes (con 19 miembros y sin iglesia organizada).

5. Que la fecha sugerente para la creación de esta nueva Misión sea el 1º de enero de 1961 y en su fase administrativa desde el 08 de marzo de ese año, en ocasión del Congreso Bienal de la Misión Peruana.

6. Que los misioneros con quienes contaría la nueva Misión serían:

a. Como pastores ordenados: Raúl Alarcón, Herder Linares y Andrés Solano.

b. Predicadores autorizados: Pedro Chambi, Guillermo Bernal, Elías Núñez, Claudio Huamán y David Florián.

7. Que el presidente y secretario-tesorero serían nombrados por la Junta Anual de la Unión Incaica y los departamentales serían nombrados en el Congreso Bienal de la Misión Peruana.

Con las recomendaciones en mente, la administración de la Unión Incaica se puso a trabajar. El tiempo era apremiante, por lo que tan solo a unos días después de la noticia de la aprobación de la División Sudamericana, el 14 de diciembre de 1960, en la Junta de

la Unión llevada a cabo en Miraflores, se elige al pastor R. A. Hayden como presidente de la nueva Misión y dos días después, el 16 de diciembre, se elige a Pablo Silva como secretario-tesorero de esta.

El 21 de diciembre de ese año se decide nombrar una junta directiva interna de la nueva Misión Peruana del Norte. Ese día se nombra como departamental de Escuela Sabática, Relaciones Públicas, M.V., Educación y Radio a Rolf Butendieck. Las decisiones no podían esperar y en esa Junta Directiva Interna realiza sus primeros acuerdos: Llamado para Víctor A. Castro como director interino del Departamento de Publicaciones, Merling Alomía como aspirante al ministerio, así como de Samuel Lescano.

Misión y Visión[3]

Misión

La Misión de la Iglesia Adventista del Séptimo Día es llamar a todas las personas para que se conviertan en discípulos de Jesucristo, proclamar el evangelio eterno abarcado por el mensaje de los tres ángeles (Apocalipsis 14:6-12), y preparar al mundo para el pronto regreso de Cristo.

Visión

En armonía con las grandes profecías de las Escrituras, entendemos que el clímax del plan de Dios es restaurar toda su creación a la completa armonía con su perfecta voluntad y justicia.

---

[3]Secretaria de la División Sudamericana, *Reglamentos Eclesiásticos-Administrativos 2021* (Buenos Aires: ACES, 2021), 66.

Descripción del cargo y actividades

El cargo que permitió desarrollar el informe descrito en este trabajo fue el de pastor asociado, cuya función es semejante a la del pastor distrital excepto por la licencia misionera otorgada por la iglesia. La actividad principal de un pastor asociado es ayudar al distrito experimental a funcionar como un distrito misionero constituido. Para ello, El pastor asociado distribuye sus actividades en 3 ejes: 1) visitar sistemáticamente a la feligresía, 2) fomentar la consagración entre los miembros de iglesia a través de programas espirituales, 3) desarrollar un programa continuo de capacitaciones en diversas áreas como discipulado, evangelismo y liderazgo

CAPÍTULO III

PROYECTOS DESARROLADOS

En este capítulo se presentará un informe del trabajo realizado tanto en el distrito experimental “El Tambo” y el distrito experimental “Jayanca” entre los años 2018 y 2021, respectivamente. Primero, se brindará una descripción general de los distritos experimentales. Segundo, se explicarán las funciones dadas dentro de los distritos experimentales. Tercero, se detallará el cronograma de trabajo para las actividades generales y permanentes desarrolladas dentro de los distritos experimentales. Y finalmente, se describirá lo que se hizo con respecto a la visitación, consagración y capacitación de la feligresía como elementos determinantes en el éxito que se obtuvo.

Distrito Experimental El Tambo

El ahora ya constituido distrito misionero El Tambo se forma por 5 zonas, 1) zona tambo, 2), zona poro poro, 3) zona totoramayo, 4) zona quengo rio, y 5) zona colpa del distrito político de Bambamarca, provincia de Hualgayoc del departamento de Cajamarca. Este distrito experimental fue parte de los distritos misioneros de Bambamarca Sur y Bambamarca Norte.

La información proporcionada del sistema del ACMS, tanto de secretaria como de tesorería de la Misión Peruana del Norte para fines del año 2017 e inicios del año 2018 con respecto a este distrito experimental, se encontró con una feligresía de 1393 miembros constituidos en 9 iglesia organizadas, 22 grupos organizados y 8 filiales,

teniendo un total de 39 iglesias. Recaudando solo en diezmos hasta finales del año 2017 un monto de S/.156,226.06 teniendo un envió de remesa mensual entre los S/.9,084.30 y S/.18,527.90 es decir, entre los 2FMR[4] y 5FMR.

Por otro lado, en el área de estudio de la Biblia a través del folleto de escuela sabática según el sistema SEHS Norte, reportaba un pedido de 460 folletos de estudio para el año 2018. Cabe mencionar también, que dentro de esta área concerniente a los pedidos de materiales de iglesia había una deuda de S/.2,470.00 en las iglesias que constituían este distrito experimental.

Finalmente se pudo observar también que, debido a la lejanía entre iglesias, el amplio campo misionero y la falta de conectividad por tema de señal telefónica. Varias de las iglesias no habían sido visitadas, no realizaban las actividades del Plan Operativo Anual de la Misión Peruana del Norte, había falta de liderazgo e impacto evangelístico en la comunidad y las zonas donde se asentaba este distrito experimental.

Objetivos

Los objetivos propuestos como parte del trabajo evaluativo de la Misión Peruana del Norte para finales del año 2018 de este distrito experimental, era crecer de manera proporcional tanto en mayordomía, bautismos y el estudio de la Biblia a través del folleto de escuela sabática. Para que de esta manera a través de un crecimiento integral en estas áreas pudiese tener solvencia propia y ser constituido como un nuevo distrito misionero.

---

[4]FMR significa en términos denominacionales “Factor Manutención de Referencia” es la escala móvil que sirve como factor de referencia para fijar los porcentajes del FMR asignados a cada una de las funciones. Según, Secretaria de la División Sudamericana, *Reglamentos Eclesiásticos-Administrativos 2021* (Buenos Aires: ACES, 2021), 742.

Funciones dadas

Las funciones dadas por parte de los pastores de los distritos misionero de Bambamarca Sur y Bambamarca Norte y de la Misión Peruana del Norte fueron las siguientes:

1. Tener a cargo las 39 iglesias como un pastor más (siempre en coordinación con ambos pastores distritales).
2. Bautizar (siempre en coordinación con ambos pastores distritales y la Misión Peruana del Norte).
3. Ayudar en el cumplimiento de las actividades distritales y de misión.
4. Recibir, depositar y enviar las remesas de las iglesias respectivamente a ambos pastores distritales (quienes se encargarían de enviar el reporte a las Misión Peruana del Norte).

Actividades realizadas

Plan de visitación (Véase Anexo)

En este plan se trabajó con las directivas zonales (presidente, secretario y tesorero) y ancianos de iglesia. La cantidad de iglesia y la distancia impedía que se lograse visitar todas las iglesias solo los sábados, así que se hizo de la visita pastoral algo diario y en compañía de algún directivo zonal y de un anciano representativo de la zona. De una a dos semanas, dependiendo la cantidad de iglesias y la distancia entre ellas en la zona, se visitaba iglesia por iglesia, líder por líder y familias por familia. Las visitaciones empezaban desde las 5:00 am. hasta las 4:00 pm. concluyendo la visitación de esa iglesia con un pequeño culto de motivación y consagración por las noches. Al finalizar la semana o semanas de visitación correspondiente, se reunía el día sábado a todas las

iglesias de la zona visitada, en la iglesia central de la zona para consolidar el impacto realizado en la visitación durante esos días.

Festivales de mayordomía (Véase Anexo)

Este plan iba de la mano con la visitación pastoral descrito arriba, ya que, al finalizar los días de visitación en cada zona, el sábado se hacía un festival del diezmo. Este festival consistía en llevar sus diezmos y primicias en productos, los cuales al finalizar el sábado se vendían y lo recaudado en dinero se colocaba como diezmo del miembro de iglesia que trajo ese producto. Cabe mencionar que, cada mayordomo de iglesia y su comisión se encargaban de construir el altar de su iglesia donde los miembros respectivamente colocaban ahí sus diezmos, ofrendas y primicias. Al finalizar el culto, los tesoreros y mayordomos se encargaban de consolidar lo recaudado en tesorería.

Programas de crecimiento espiritual (Véase Anexo)

Se desarrollaron algunos programas que ayudaron a la feligresía de iglesia a crecer en este aspecto tan importante, estos programas fueron; “Despertando con Jesús”, “Los 10 días de Oración”, “Las 40 madrugadas” y “Vigilias distritales” esto último cada tercer miércoles del mes.

En estos programas se le oriento a los hermanos de iglesia cuán importante es conversar con Jesús todos los días, cuán importante es escuchar a Jesús todos los días y cuán importante es contar a otros de Jesús todos los días. Cabe recalcar que esta orientación fue dada no solo en los sermones predicados cada noche de culto o sábado, sino en las visitas realizadas desde muy temprano en cada hogar visitado.

Plan de capacitación (Véase Anexo)

Se aprovecharon los sábados de tarde en las concentraciones zonales para capacitar a las iglesias en tres aspectos importantes de nuestra iglesia. Primero, Doctrina. Se trabajó principalmente con los ancianos y directores de iglesia, quienes se encargaría de enseñar esto sus iglesias. El material usado para este propósito en el área doctrinal fue "Creencias de los Adventistas del Séptimo Día". Las capacitaciones consistían en diálogos, trabajos grupales teniendo como producto la participación de estos ancianos exponiendo algún punto doctrinal frente a las iglesias de su zona.

Segundo, evangelismo. Se hicieron las "Convenciones Evangelísticas", estos eran programas de preparación de evangelistas del distrito experimental, donde se constituían preciadores que luego en las campañas de evangelismo eran intercambiados entre las iglesias de distrito experimental para trabajar con cada iglesia designada y así motivar y preparar a la iglesia a evangelizar su territorio y contribuir con la predicación del evangelio. El material usado para este propósito fue el libro "El Evangelismo" de Elena G. White. Estas convenciones consistían en retiros, donde se acampaba desde el día viernes por la tarde y finalizaba el sábado a la puesta de sol.

Finalmente, Discipulado. No solo se trabajó con los nuevos conversos sino también con aquellos miembros que llevaban años en la iglesia y que no se habían desarrollado en ningún departamento de la iglesia. El plan ejecutado se denominó "Mi Talento mi Ministerio" el cual consistía en ayudar a cada feligrés a tener interés por ocupar una responsabilidad en la casa de Dios. El material usado para este propósito fue el "Ciclo del Discipulado" específicamente la segunda y tercera fase, fueron desarrollada en la Escuela Sabática cada segundo sábado del mes.

Obra misionera (Véase Anexo)

Concerniente a la obra misionera de cada iglesia, se trabajó principalmente con las campañas evangelísticas establecidas por la Misión Peruana del Norte, estas son; “Semana Santa”, “Misión Caleb”, “Bautismos de Primavera” y “Evangelismo Reencuentro”. Como parte de la obra misionera se motivó a la iglesia a hacer de los bautismos no un evento por campaña, sino un acontecimiento semanal como parte de un trabajo misionero realizado diariamente. Esto consistía en bautizar sábado tras sábado entre semana o en cada evento que se tuviese, el objetivo era siempre terminar con bautismos de nuevos conversos. Por consiguiente, plantar nuevas iglesias en las filiales donde se llevarán a cabo un crecimiento significativo producto de estas campañas públicas. Cabe mencionar que, para antes de las campañas públicas realizadas respectivamente por cada iglesia, muchas de ellas ya habían alcanzado su blanco de bautismo propuesto.

Cronograma de trabajo

Se presentará un cuadro de los proyectos generales y permanentes realizados como parte del cronograma de trabajo establecido en este distrito experimental. El propósito de este cronograma era que el hermano de iglesia al mirarlo entendiera lo que la iglesia realizaba cada día, cada semana, cada mes, cada trimestre y cada uno de los 4 o 5 sábados del mes de manera conjunta y así familiarizarse con este ritmo de trabajo. Cabe mencionar también que este cronograma fue planteado en base a las actividades ya establecidas por la MPN para ese año de trabajo:

FECHA	PROYECTO	RESPONSABLE
Todos los días	- COMUNIÓN, RELACIÓN Y MISIÓN: (“Despertando con Jesús”): Todas las madrugadas a las 5 a.m. hablando con Jesús, escuchando a Jesús y contando de Jesús a otras personas. (Biblia, Folleto de estudio de Escuela Sabática). - VISITACIÓN PASTORAL PERMANENTE: Enseñando a Orar, estudiar la biblia, llevar personas a Jesús y fidelidad.	Pastor, Zonal, Ancianos, MIPES, Mayordomo
Cada semana	- CONSEJO DE MAESTROS. Sábados 6:00 – 7:30 am. - Bautismos por Iglesia. - Miércoles de Culto (Ministerio de la Mujer). 7:30 pm. - Reunión de Grupos Pequeños/Clase bíblica. (viernes 7:30 pm). - Ministerio Infantil: SÁBADO FELIZ (sábado 3 pm). - Ministerio de Adolescentes: Sociedad de Adolescentes (sábado 4 pm). - Programa CULTO JÓVEN (sábado 5 pm).	Pastor, Ancianos, Ministerio de la Mujer, Director de E.S, Menores, JA
Cada mes	- Capacitación de Evangelistas (retiro viernes y sábado) según anuncio previo del pastor distrital. - Juntas de Iglesia (Según el rol de cada iglesia). - Recepción de Remesas (el último domingo de cada mes). - Vigilias (cada 3er miércoles de cada mes).	Pastor, Ancianos, MIPES, Tesorería.
Cada trimestre	- Convenciones de Escuela Sabática (último sábado del trimestre) todo el día. - Festivales de Mayordomía Zonales (esto en coordinación con la visitación pastoral en la zona). - Deporte Distrital Joven (cada último domingo del trimestre). - reunión de directivas zonales (cada primer sábado del trimestre) por la tarde.	Pastor, Ancianos, Director de Mayordomía, E.S, JA.
1er sábado de cada mes	- Recepción de sábado en familia. 6:00 pm. - 24 horas de evangelismo. - Amigo de esperanza (ser un amigo de esperanza trayendo un amigo a la iglesia). - Culto divino dirigido por los MIPES - Sábado misionero: Dar estudios bíblicos de 2 a 4 pm.	Pastor, Ancianos, MIPES, Director E.S.
2do sábado de cada mes	- Recepción de en familia. 6:00 pm. - Sábado de Discipulado (desarrollar el curso “Ciclo del discipulado” en la Escuela Sabática).	Pastor, Ancianos y Directores de Congregación.

3er sábado de cada mes	- Recepción de sábado en familia. 6:00 pm. - 24 horas de “fidelidad total” - Culto Divino dirigido por Mayordomía. - Festival de gratitud (dará una ofrenda de gratitud): Testimonios en cada iglesia. - Impacto de visitación (Pastor y Comisión de Mayordomía) por las Tardes.	Pastor, Ancianos, Comisiones de Mayordomía, Esc. Sabática.
4to sábado de cada mes	- Recepción de sábado en familia. 6:00 pm. - Sábado de Doctrina (desarrollar el libro de nuestras Creencia de los Adventistas del Séptimo Día).	Pastor, Ancianos.
5to sábado de cada mes	- Recepción de Sábado en familias. - Sábado de educación.	Pastor, Anciano, Dr. Educación.

Distrito Experimental Jayanca

El trabajo realizado en el ahora también ya constituido distrito misionero Jayanca, fue muy similar al realizado en el proyecto anterior. Con la salvedad de que ahora ya se tenía una función más desligada de los pastores de los distritos a los cuales pertenecía este proyecto. El nuevo distrito misionero Jayanca se encuentra ubicado entre el departamento de Lambayeque y el distrito político del Olmos. Este nuevo distrito misionero fue parte de los distritos misioneros de Lambayeque y Olmos y está constituido por los siguientes pueblos; Jayanca, La Viña, Salas, El Marques, Penachí, Pampa de Lino, Jotoro, Pacora, Íllimo, Túcume, Mochumí.

La información proporcionada del sistema del ACMS, tanto de secretaria como de tesorería de la Misión Peruana del Norte para finales del año 2020 e inicios del año 2021 con respecto a este distrito experimental, se encontró con una feligresía de 623 miembros constituidos en 6 iglesia organizadas, 6 grupos organizados y 7 filiales, teniendo un total de 19 iglesias. Recaudando solo en diezmos hasta finales del año 2020 un monto de S/.226,344.33, teniendo un envió de remesa mensual entre los S/.7,446.10 y los S/.27,094.18 es decir, entre 2FMR y 8FMR. Por otro lado, en el área de estudio de la

Biblia a través del folleto de escuela sabática según el sistema SEHS Norte, reportaba un pedido de 326 folletos de estudio para el año 2021.

Finalmente, por producto del Covid-19 tanto los años 2020 como 2021 fueron años difíciles en varios aspectos como, el cierre de las iglesias, la falta de trabajo, el miedo por el contagio y la imposibilidad de predicar el evangelio de manera presencial y publica. Aunque se implementó un plan remoto es decir la virtualidad, el trabajo no fue lo mismo. Varias de las iglesias no habían sido visitadas, no realizaban las actividades del Plan Operativo Anual de la Misión Peruana del Norte, había falta de liderazgo e impacto evangelístico en la comunidad y los lugares donde se asentaba este distrito experimental.

Objetivos

Los objetivos propuestos como parte del trabajo evaluativo de la Misión Peruana del Norte para finales del año 2021 de este distrito experimental, era crecer de manera proporcional tanto en mayordomía, bautismos y el estudio de la Biblia a través del folleto de escuela sabática, tal y como se había logrado en el proyecto anterior. Para que de esta manera a través de un crecimiento integral en estas 3 áreas pudiese tener solvencia propia y ser constituido como un nuevo distrito misionero para el congreso que se realizaría a finales de este año.

Funciones dadas

Las funciones dadas dentro de este distrito experimental por parte de la Misión Peruana del Norte fueron las siguientes:

5. Tener a cargo las 19 iglesias como pastor distrital, pero sin licencia misionera.
6. Bautizar (siempre en coordinación con el pastor presidente la Misión Peruana del Norte).

7. Dirigir las juntas de iglesia.
8. Dirigir los ritos de iglesia.
9. Ejecutar un plan de trabajo siguiendo el modelo del Plan Operativo Anual de la MPN.
10. Recibir, depositar y enviar las remesas de las iglesias respectivamente a la Misión Peruana del Norte.

Actividades realizadas

Plan de visitación (Véase Anexo)

Si bien es cierto que las restricciones producto del covid-19 impedían hacer las visitaciones de manera presencial al inicio, se utilizó todo medio digital para llevar a cabo ese trabajo. A través de una llamada telefónica, WhatsApp o mensaje de texto se trató de acercarse a cada líder y miembro de iglesia. A medida que la situación fue mejorando se logró concretar las visitas de manera presencial siempre con los implementos necesarios para el cuidado de la salud. El estilo de la visitación fue muy similar a la realizada en el proyecto anterior, visitando iglesia por iglesia, líder por líder y familias por familia solo que esta vez la visita fue desde la puerta de hogar por motivo del Covid-19. Se oraba y se compartir con ellos un mensaje de esperanza y aliento con las Sagradas Escrituras. Las visitaciones empezaban desde las 6:00 am. hasta las 4:00 pm. concluyendo la visitación con un culto virtual o presencial dependiendo la normalidad de la iglesia.

Plan de mayordomía (Véase Anexo)

El plan de mayordomía estuvo muy ligado a la visitación pastoral diaria. La cercanía del pastor a pesar de los riesgos de contagio hizo sentir la preocupación y el cariño del ministro por las ovejas dando como resultado, miembros de iglesia dadivosos y agradecidos con Dios por sus cuidados y la protección otorgada en un tiempo tan difícil, a

través de la fidelidad al sábado, la alimentación y la devolución de sus diezmos y ofrendas.

Por otro lado, se le dio mucho énfasis al tercer sábado de cada mes con el programa “24 horas de mayordomía”, un programa que empezaba el viernes puesta de sol y concluía el sábado en el mismo horario. Este programa iniciaba con una recepción de sábado distrital por Zoom y Facebook Live, se motivaba a la hermanada a separar sus diezmos y ofrendas desde esa recepción para que puedan ser depositados en sus alfolís familiares que cada familia tenía proporcionados por la MPN. Así, minutos antes de finalizar el sábado, se concluía con testimonios de fidelidad realizados durante ese día por parte de los hermanos en cada iglesia o por el recurso virtual Zoom dependiendo la modalidad de la iglesia.

Programas de crecimiento espiritual (Véase Anexo)

Para la consagración del distrito experimental se desarrollaron los siguientes programas; “Conectados con Jesús”, “Los 10 días de Oración”, “Las 40 madrugadas” y “Vigilias distritales”. Estos programas fueron realizados a través del Zoom y Facebook Live, de 4:30 a 5:30 am. el propósito era ayudar a la hermandad a crear un hábito devocional diario para que luego pudiera ser ejecutado personalmente por cada uno de ellos en sus familias.

En estos programas se le oriento a los hermanos de iglesia cuán importante es conversar con Jesús todos los días, cuán importante es escuchar a Jesús todos los días y cuán importante es contar a otros de Jesús todos los días. Cabe recalcar que esta orientación fue dada con la ayuda del material proporcionado por el Pastor Alejandro Bullón denominado “La Armadura de Dios”.

Plan de capacitación (Véase Anexo)

Se aprovecho todo momento para realizar estas capacitaciones, especialmente en el consejo de maestros, cada primer sábado del mes y cada domingo de culto. En el tema doctrinal se trabajó principalmente con los ancianos y directores de iglesia, quienes se encargaría de enseñar esto a la iglesia cada domingo de culto por la noche. El material usado para este propósito en el área doctrinal fue "Creencias de los Adventistas del Séptimo Día". Las capacitaciones fueron dadas a través del Zoom cada último sábado del mes.

En el aspecto evangelístico se hicieron las "Convenciones Evangelísticas". Estos eran programas de preparación de evangelistas, donde se constituían preciadores que luego en las campañas de evangelismo eran intercambiados entre las iglesias del distrito para trabajar con cada iglesia designada y así motivar y preparar a la iglesia a evangelizar sus sectores y contribuir con la predicación del evangelio. El material usado para este propósito fue el libro "El Evangelismo" de Elena G. White. Estas convenciones consistían en retiros, donde se acampaba desde el viernes por la tarde y finalizaba el sábado a la puesta de sol. Se realizó solo 2 retiro por motivo del Covid-19 uno en el mes de julio y el otro en el mes de septiembre.

Finalmente, con respecto al discipulado no solo se trabajó con los nuevos conversos sino también con aquellos miembros que llevaban años en la iglesia y que no se habían desarrollado en ningún departamento de la iglesia. El plan ejecutado se denominó "Mi Talento mi Ministerio" el cual consistía en ayudar a cada feligrés a tener interés por ocupar una responsabilidad en la casa de Dios. El material usado para este propósito fue el "Ciclo del Discipulado", específicamente la segunda y tercera fase, desarrollada en el consejo de maestro cada sábado a las 6:00 am. Este material se trabajó

con cada líder de iglesia para que luego lo pueda reproducir con los nuevos conversos y miembros de iglesia.

Obra misionera (ver Anexos)

Concerniente a la obra misionera, se trabajó de la misma manera que el proyecto anterior. Las campañas evangelísticas establecidas por la Misión Peruana del Norte como; “Semana Santa”, “Misión Caleb”, “Bautismos de Primavera” y “Evangelismo Reencuentro”. Fueron claves para los objetivos trazados. Como parte de la obra misionera se motivó a cada iglesia a hacer de los bautismos no un evento en las campañas públicas, sino un acontecimiento semanal como parte de un trabajo misionero realizado diariamente. Esto consistía en bautizar sábado tras sábado entre semana o en cada evento que se tuviese, el objetivo era siempre terminar con bautismos de nuevos conversos. Por los consiguiente, plantar nuevas iglesias en las filiales donde se llevarán a cabo un crecimiento significativo producto de estas campañas públicas. Cabe mencionar que, cada campaña era transmitida por Zoom y Facebook Live, de esta manera se llegaba a más público con el mensaje de salvación. Algo muy resaltante que se pudo visualizar es que, para antes de las campañas públicas realizadas respectivamente por cada iglesia en las fechas designadas, ya muchas de ellas habían alcanzado su blanco de bautismo propuesto.

Cronograma de trabajo

Se presentará a continuación un cuadro de los proyectos generales y permanentes realizados como parte del cronograma de trabajo establecido en este distrito experimental. El propósito de este cronograma era que el hermano de iglesia al mirarlo entendiera lo que la iglesia realizaba cada día, cada semana, cada mes, cada trimestre y cada uno de los 4 o 5 sábados del mes de manera conjunta y así familiarizarse con este

ritmo de trabajo. Cabe mencionar una vez más que este cronograma fue planteado en base a las actividades ya establecidas por la MPN para ese año de trabajo:

FECHA	PROYECTO	RESPONSABLE
Todos los días	- COMUNIÓN, RELACIÓN Y MISIÓN: (Conectado con Jesús): Todas las madrugadas a las 4:30 a.m. hablando con Jesús, escuchando a Jesús y contando de Jesús a otras personas. (Biblia, Folleto de estudio de Escuela Sabática) vía Zoom y Facebook Live. - VISITACIÓN PASTORAL PERMANENTE: Enseñando a Orar, estudiar la biblia, llevar personas a Jesús y fidelidad.	Pastor, Zonal, Ancianos, MIPES, Mayordomo
Cada semana	- CONSEJO DE MAESTROS. Sábados 6:00 – 7:30 am. "Ciclo del discipulado" por Zoom y Facebook Live. - Bautismos por Iglesia. - Domingo de culto (adoctrinando nuestra iglesia – 7:30 pm.) por Zoom o presencial. - Miércoles de Culto (Ministerio de la Mujer). 7:30 pm. por Zoom o presencial. - Reunión de Grupos Pequeños/Clase bíblica. (viernes 7:30 pm). Presencial. - Ministerio Infantil: SÁBADO FELIZ (sábado 3 pm) por Zoom o Presencial. - Ministerio de Adolescentes: Sociedad de Adolescentes (sábado 4 pm) po Zoom o presencial. - Programa CULTO JÓVEN (sábado 5 pm) po Zoom o presencial.	Pastor, Ancianos, Ministerio de la Mujer, Director de E.S, Menores, JA
Cada mes	- Juntas de Iglesia (Según el rol de cada iglesia). - Recepción de Remesas (el último domingo de cada mes). - Vigilias (cada 3er miércoles de cada mes).	Pastor, Ancianos, MIPES, Tesorería.
Cada trimestre	- Convenciones de Escuela Sabática (último sábado del trimestre) en el programa de E.S. - Retiro Joven (este evento con anuncio previo del pastor). - Capacitación de Evangelistas (retiro viernes y sábado) según anuncio previo del pastor distrital.	Pastor, Ancianos, Director de Mayordomía, E.S, JA.
1er sábado de cada mes	- Recepción de sábado en familia. 6:00 pm. - 24 horas de evangelismo. Estudios bíblicos virtuales. - Amigo de esperanza (ser un amigo de esperanza invitando a un amigo a conectarse al culto por Zoom). - Culto divino dirigido por los MIPES	Pastor, Ancianos, MIPES, Director E.S.

	- Sábado misionero: Dar estudios bíblicos de 2 a 4 pm. sacando decisiones.	
2do sábado de cada mes	- Recepción de en familia. 6:00 pm. - Libre para cualquier Actividad distrital.	Pastor
3er sábado de cada mes	- 24 horas de "fidelidad total" Recepción de sábado distrital. Por Zoom y Facebook Live - Culto Divino dirigido por Mayordomía. - Festival de gratitud (ofrendas de gratitud): Testimonios en cada iglesia. - Impacto de visitación (Pastor y Comisión de Mayordomía) por las Tardes.	Pastor, Ancianos, Comisiones de Mayordomía, Esc. Sabática.
4to sábado de cada mes	- Recepción de sábado en familia. 6:00 pm. - Libre para cualquier Actividad distrital.	Pastor, Ancianos y Directores.
5to sábado de cada mes	- Recepción de Sábado en familias. - Sábado de educación.	Pastor, Anciano, Dr. Educación.

Resultados

Resultados El Tambo

Como resultado de la visitación, capacitación y consagración dentro del trabajo realizado en este distrito experimental, hubo un crecimiento significativo en varios aspectos de este distrito experimental especialmente en el área de mayordomía, Bautismos y estudio de la Biblia a través del folleto de estudio de la Escuela Sabática.

En el área de mayordomía producto de la visitación continua como parte de la labor pastoral. De entre los 2FMR y 5FMR que normalmente enviaba el distrito experimental cada mes solo en diezmos, se empezó a enviar entre los 3FMR y 6FMR es decir remesas de entre S/.11,130.78 y S/.20,796.10. Teniendo como diezmo recaudado a finales del año 2018 un monto de S/.174,722.94. Sin lugar a duda se pudo ver un crecimiento significativo en esta área, haciéndose así este distrito experimental más sostenible.

En cuanto al tema evangelístico se logró un bautismo anual de 100 nuevos conversos. Este resultado fue gracias a la consagración diaria por parte de la iglesia en los programas ejecutados, y también al apoyo de los evangelistas capacitados, quienes dieron su tiempo y dedicación para predicar de amor de Jesús en otras zonas de sus iglesias. Logrando así establecer una nueva congregación llamada “Huaylla Centro” y organizar una nueva iglesia llamada “Miraflores”.

Por otro lado, en cuanto al estudio de la Biblia a través del folleto de estudio de la Escuela Sabática, también se logró ver un crecimiento significativo. De 460 folletos adquiridos por el distrito experimental para el año 1018 se lograron consolidar 605 folletos para el año 2019, aumentando 145 nuevos folletos. A esto se le suma que se logró cancelar toda deuda pendiente de materiales de iglesia de años anteriores.

Finalmente, producto de todo el trabajo realizado en el nombre de Dios y el crecimiento integral significativo otorgado por Él, el distrito experimental “El Tambo” se consolido a finales de ese año de trabajo como un nuevo distrito misionero. Distrito misionero que hasta la fecha continúa creciendo para honra y gloria de nuestro Dios.

Cuadro Comparativo

AREA	AÑO 2017 enero - diciembre	AÑO 2018 enero - diciembre
Mayordomía	- Diezmo Anual: S/.156,226.06 - Diezmo Mensual: S/.9,084.30 a S/.18,527.90	- Diezmo Anual: S/.174,722.94 - Diezmo Mensual: S/.11,130.78 a S/.20,796.10
Bautismos	- Estudiantes de la Biblia: 100 - Parejas Discipuladoras: 25 - Miembros dando estudios bíblicos: 25 - Bautismos: 70	- Estudiantes de la Biblia: 150 - Parejas Discipuladoras: 30 - Miembros dando estudios bíblicos: 50 - Bautismos: 100
Estudio de la Biblia a través del Folleto de Estudio de E.S	- Suscripciones plan maná 2018: 460 - Deuda de Materiales de Iglesia: S/.2,470.00	- Suscripciones plan maná 2019 605 - Deuda de Materiales de Iglesia: S/.0

Resultados Jayanca

Como resultado de la visitación, capacitación y consagración dentro del trabajo realizado en este distrito experimental, también hubo un crecimiento significativo en varios aspectos, especialmente en el área de mayordomía, Bautismos y estudio de la Biblia a través del folleto de estudio de la Escuela Sabática. A pesar de la pandemia, Dios ayudo sin lugar a duda en el crecimiento de su iglesia.

En el área de mayordomía producto de la visitación continua (a través de la modalidad ya mencionada arriba con respecto a este distrito experimental), las madrugas de oración y la consagración diaria. De entre los 2FMR y 8FMR que normalmente enviaba este distrito experimental cada mes en diezmos, se empezó a enviar de 5FMR a 10FMR es decir remesas de entre S/.16,031.10 y S/.33,160.72. Teniendo como diezmo recaudado a finales del 2021 un monto de S/.278,714.12. Sin lugar a duda una vez más se pudo ver un crecimiento significativo en esta área, haciéndose así este distrito experimental más sostenible.

En cuanto al tema evangelístico se logró un bautismo anual de 105 nuevos conversos. Este resultado fue gracias a la consagración diaria por parte de la iglesia en los programas ejecutados, y también al apoyo de los evangelistas capacitados, quienes dieron su tiempo y dedicación para predicar de amor de Jesús en cada campaña. Logrando así establecer una nueva congregación llamada “El Marco” y abrir una nueva filial en “Sancarranco” El Marques – Miraflores.

Por otro lado, en cuanto al estudio de la Biblia a través del folleto de estudio de la Escuela Sabática, también se logró ver un crecimiento significativo. De 326 folletos adquiridos por el distrito experimental para el año 1021 se lograron consolidar 470 folletos para el año 2022, aumentando 144 nuevos folletos.

Finalmente, producto de todo el trabajo realizado en el nombre de Dios y el crecimiento integral significativo otorgado por Él, el distrito experimental “Jayanca” se consolido a finales de ese año de trabajo como un nuevo distrito misionero. Distrito misionero recientemente constituido que esperamos con la ayuda de Dios siga creciendo para su honra y gloria.

Cuadro Comparativo

AREA	AÑO 2020 enero - diciembre	AÑO 2021 enero - diciembre
Mayordomía	- Diezmo Anual: S/.226,344.33 - Diezmo Mensual: S/.7,446.10 a S/.27,094.18	- Diezmo Anual: S/.278,714.12 - Diezmo Mensual: S/.16,031.10 a S/.33,160.72
Bautismos	- Estudiantes de la Biblia: 105 - Parejas Discipuladoras: 20 - Miembros dando estudios bíblicos: 20 - Bautismos: 60	- Estudiantes de la Biblia: 165 - Parejas Discipuladoras: 30 - Miembros dando estudios bíblicos: 50 - Bautismos: 105
Estudio de la Biblia a través del Folleto de Estudio de E.S	- Suscripciones plan maná 2018: 326	- Suscripciones plan maná 2019 605

CAPÍTULO IV

CONCLUSIONES Y RECOMENDACIONES

Conclusiones

Se concluye entonces después del trabajo realizado como parte de la experiencia vivía en estos dos distritos experimentales, hechos ya ahora distritos misioneros, que la presencia de un pastor asociado en la implementación de los “distritos experimentales, la visitación, la capacitación y la consagración de la feligresía de iglesia como trabajo continuo del mismo, da como resultado un crecimiento significativo, lo cual puede lograr que se conviertan en nuevos distritos misioneros sostenibles y de esta manera avanzar en el crecimiento de la evangelización para pronto ver el retorno de nuestro salvador Cristo Jesús.

Recomendaciones

Por lo consiguiente, se recomienda qué en los distritos extensos, es decir con amplio campo misionero, pueda hacerse una evaluación y distribución de iglesias en cuanto a zonas que puedan conformar un nuevo distrito misionero, para que se ponga en marcha la implementación de un distrito experimental. Trabajar en esa zona con un pastor asociado y darle mucho énfasis a los elementos empleados como parte de la experiencia expuesta en este trabajo. Para que así, con la ayuda de Dios se puedan constituir nuevos distritos misioneros para su honra y gloria.

ANEXOS

DGI – 17 **DICTAMEN SOBRE EL INFORME DE TRABAJO DE SUFICIENCIA PROFESIONAL**

DICTAMEN

DE	:	Jurado Dictaminador
A	:	Consejo de UPG TEOLOGÍA
ASUNTO	:	***Dictamen del informe de trabajo de suficiencia profesional***
INVESTIGADOR/ES	:	PEDRO MANUEL GIRON GALVES
REFERENCIA	:	Resolución Nº
PROGRAMA DE INVESTIGACIÓN	:	TEOLOGÍA
LÍNEA DE INVESTIGACIÓN	:	INVESTIGACIÓN BÍBLICO -APLICADA
FECHA	:	18-04-2022

Unidad académica:
UPG DE TEOLOGÍA
Título:
La importancia de un pastor asociado en la implementación de "distritos experimentales" para la creación de los Distritos Misioneros El Tambo y Jayanca en la Misión Peruana del Norte en los años 2018 y 2021
Autores:
Investigador(es): Pedro Manuel Giron Galves
Asesor(es): Dr. Benjamín Rojas Yauri
Requisito parcial para:
● Título profesional
Miembros del Comité Dictaminador:
Mtro. Saulo Caleb Cruz Huaranga, Dr. Juan Marcelo Zanga Cespedes
Resultados del dictamen:
● Aprobado, listo para la sustentación. ○ Observado, con modificaciones antes de la sustentación. ○ Desaprobado, es necesario reorganizar el informe.
Observaciones:

Dictaminador 1 Dictaminador 2 Dictaminador 3

V°B° CIIEP
Sello y firma

CERTIFICADO DE TRABAJO

El que suscribe, **MERVIN JUAN CHAVEZ RUIZ**, representante legal de la **Asociación Iglesia Adventista Del Séptimo Día Peruana del Norte**, con RUC **N° 20538633021,** con domicilio fiscal en **Calle La Pinta N° 235 La Victoria – Chiclayo – Perú**, a través de la presente **CERTIFICA** que:

Girón Gálvez Pedro Manuel

Labora en nuestra organización, **Asociación Iglesia Adventista Del Séptimo Día Peruana del Norte** con sede en la ciudad de Chiclayo, desempeñándose como **Pastor Distrital**, desde el **01 de enero del 2018**.

Se expide la presente a solicitud del interesado, para los fines que estime conveniente.

Chiclayo, 17 de diciembre de 2021

Mervin Juan Chave Ruiz
Representante Legal
Misión Peruana del Norte

Misión Peruana
del Norte

CALLE LA PINTA 235 LA VICTORIA, CHICLAYO - PERÚ
TELÉFONO: (074) 232641 - (074) 232556

Fotos

Plan de visitación

Distrito Experimental
EL TAMBO

LA HUAYLLA

PRIMERO DI
FESTIVAL DE MAYORDOMIA
ZONA
TAMBO

Programas de crecimiento espiritual

Plan de capacitación

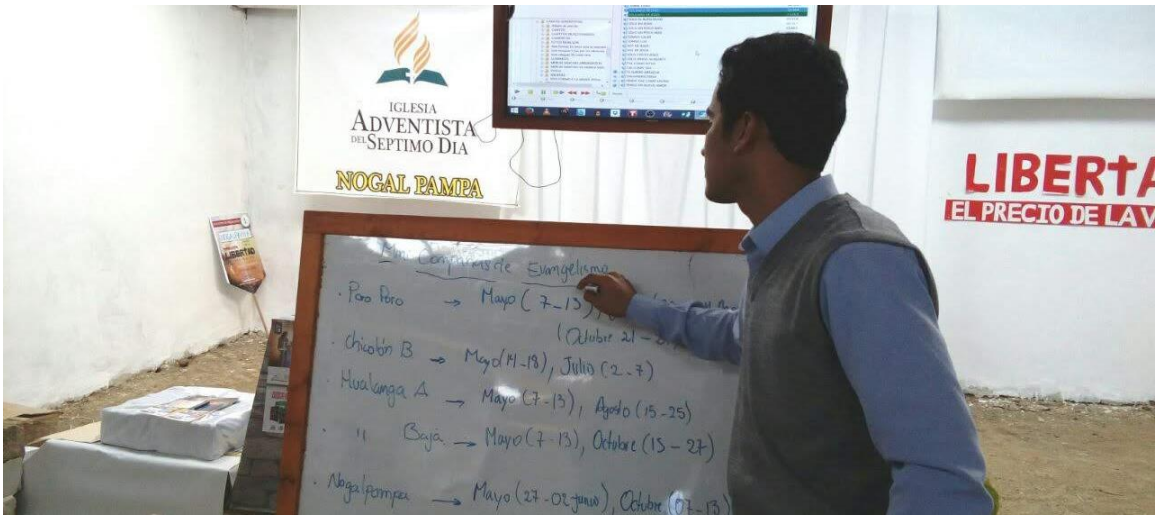

Obra misionera

DISTRITO EXPERIEMNTAL JAYANCA

Fotos

Plan de visitación

VISITACIÓN
Mayordomía

Mayordomía
VISITACIÓN

Mayordomía
VISITACIÓN

Programas de crecimiento espiritual

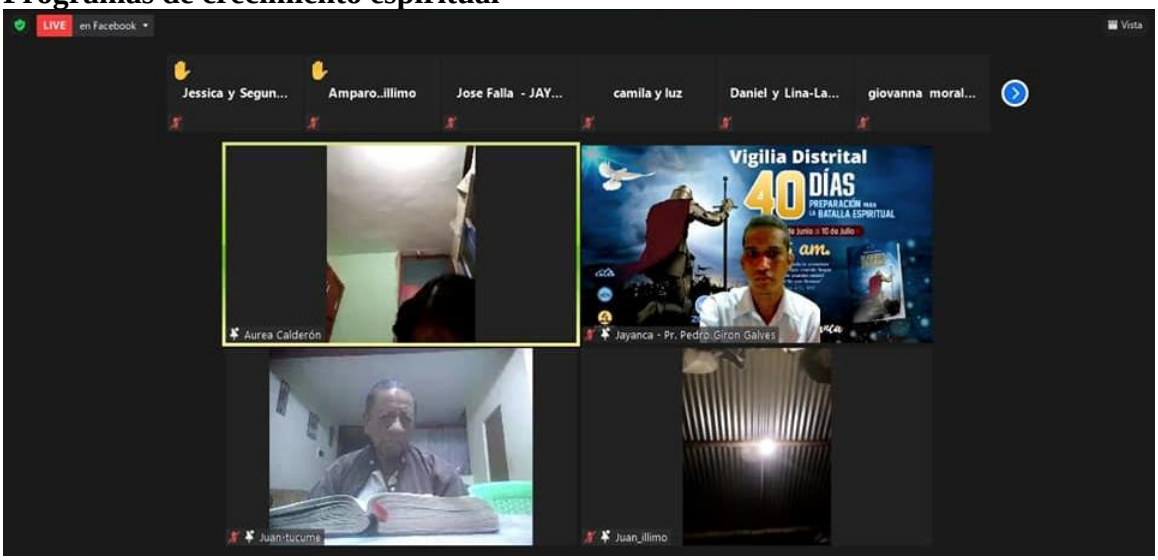

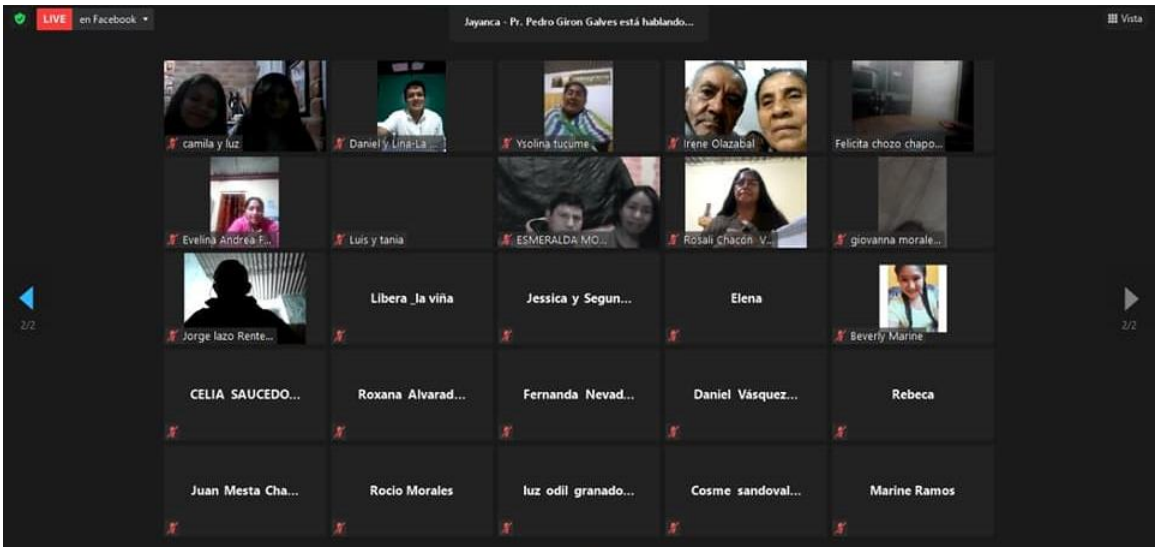

Plan de capacitación

Obra misionera

CALEB
MI BAUTISMO

BIBLIOGRAFÍA

Bailón Azurin, Ángel E. *"Reseña Histórica de la Misión peruana del Norte",* 2 de enero de 2022.

División Sudamericana, Secretaria. *Reglamentos Eclesiásticos-Administrativos 2021* Buenos Aires: ACES, 2021.