

UNIVERSIDAD PERUANA UNIÓN

FACULTAD DE CIENCIAS EMPRESARIALES

Escuela Profesional de Contabilidad



Una Institución Adventista

**Evaluación de la ejecución presupuestal en la Superintendencia
Nacional de Salud (SUSALUD), Lima, periodo 2013-2017**

Por:

Gloria Reyes Del Castillo Vargas

Asesor:

CPC Adolfo William Lavalle Gonzales

Lima, Julio de 2018

DECLARACIÓN JURADA

DE AUTORÍA DEL INFORME DE SUFICIENCIA PROFESIONAL

CPC Lavallo Gonzales Adolfo William, de la Facultad de Ciencias Empresariales, Escuela Profesional de Contabilidad, de la Universidad Peruana Unión.

DECLARO:

Que el presente informe de investigación titulado: **“Evaluación de la ejecución presupuestal en la Superintendencia Nacional de Salud (SUSALUD), Lima, periodo 2013-2017”** constituye la memoria que presenta el (la) **Bachiller Gloria Reyes Del Castillo Vargas** para aspirar al título de Profesional de Contador Público, ha sido realizada en la Universidad Peruana Unión bajo mi dirección.

Las opiniones y declaraciones en este informe son de entera responsabilidad del autor, sin comprometer a la institución.

Y estando de acuerdo, firmo la presente constancia en Lima, a los 16 días de Julio del 2018.



CPC Lavallo Gonzales, Adolfo William

“Evaluación de la ejecución presupuestal en la Superintendencia
Nacional de Salud (SUSALUD), Lima, periodo 2013-2017”

INFORME DE SUFICIENCIA PROFESIONAL

Presentada para optar el título profesional de licenciado en contador
público

JURADO CALIFICADOR

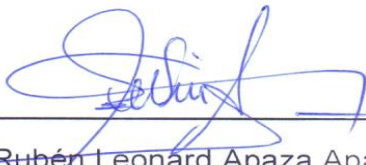

Mg. Rubén Leonard Apaza Apaza
Presidente



Mg. Iván Apaza Romero
Secretario



Dr. Edeal Delmar Santos Gutiérrez
Vocal

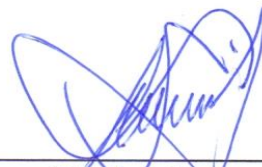

Mg. Carlos Alberto Vásquez Villanueva
Vocal



CPC. Adolfo William Lavalley Gonzáles
Asesor

Lima 16 de julio del 2018

Dedicatoria

A todos los que apostaron y creyeron en mí, padres, hermanos, Rosita de Alva que mora con nuestro Dios, Roberto Uttus, y de manera especial a la CPC Chela Kcomt Chang agradezco su profesionalismo compartido con mi persona.

Agradecimiento

A Dios por la salud y la vida que me ha otorgado hasta ahora

A mis padres Olegario del Castillo Valle y Elsa Vargas De Del Castillo quienes me apoyaron en el desarrollo de mi educación desde temprana edad.

A Roberto Utus Cantorin, quien me ayudó en toda mi trayectoria profesional.

Al Dr. Sergio Tineo Ticliahuanca, CPC quien me dio pautas y brindó información fundamental para concluir esta etapa.

Tabla de contenidos

Dedicatoria	iv
Agradecimiento.....	v
Tabla de contenidos	vi
Índice de Tablas	ix
Índice de Figuras	x
Resumen	xi
Abstract	xii
Capítulo I. Contexto profesional	13
1.1. Trayectoria profesional.....	13
1.2. Contexto de la experiencia.....	13
1.2.1. Datos generales de la empresa.	13
1.2.1.1. Razón social.	13
1.2.1.2. Visión.	13
1.2.1.3. Misión.	14
1.2.1.4. Objetivos institucionales.	14
1.2.1.5. Valores institucionales.	14
1.2.1.6. Organización.....	15
1.2.2. Experiencia profesional realizada.	16
Capítulo II. El Problema.....	18
2.1. Identificación del problema	18
2.2 Objetivos de la investigación.....	19
2.2.1 Objetivo general.....	19
2.2.2 Objetivos específicos.....	19
2.3 Justificación.....	20
2.4 Presuposición filosófica.....	21
Capítulo III. Revisión de la literatura.....	23

3.1. Antecedentes de la investigación.....	23
3.1.1. Antecedentes Internacionales.....	23
3.1.2. Antecedentes nacionales.....	25
3.2. Fundamentos teóricos.....	27
3.2.1. Ejecución del presupuesto público.....	27
3.2.1.1. Composición de los fondos públicos recaudados, captados y obtenidos	29
3.2.1.2. Transparencia en la Ejecución.....	36
Capítulo IV. Marco metodológico.....	39
4.1 Método para el abordaje de la experiencia	39
4.2 Lugar de ejecución y temporalidad	39
4.3 Población y muestra de la empresa	39
4.3.1 Desarrollo de la temática abordada.	40
Capítulo V. Resultados.....	42
5.1. Resultados Descriptivos:	42
5.2 Resultados descriptivos del presupuesto insitucional de apertura y presupuesto Insitucional modificado 2013 - 2017	42
5.2.1 Evaluación de la ejecución presupuestal periodo 2013.....	44
5.2.1.1 Ejecución del presupuesto 2013 a nivel de genérica 23.....	46
5.2.2 Evaluación de la ejecución presupuestal periodo 2014.....	48
5.2.2.1 Ejecución del presupuesto 2014 a nivel de genérica 23.....	49
5.2.2.2 Ejecución del presupuesto 2014 a nivel de genérica 26.....	52
5.2.3 Evaluación de la ejecución presupuestal periodo 2015.....	52
5.2.3.1 Ejecución del presupuesto 2015 a nivel de genérica 23.....	53
5.2.4. Evaluación de la ejecución presupuestal periodo 2016.....	57
5.2.4.1 Ejecución del presupuesto 2016 a nivel de genérica 23.....	58
5.2.5. Evaluación de la ejecución presupuestal periodo 2017.....	60
5.2.5.1 Ejecución del presupuesto 2017 a nivel de genérica 23.....	61

5.2 Notas de modificación presupuestal	63
5.2.1 Modificación presupuestal periodo 2013	63
5.2.2 Modificación presupuestal periodo 2014	64
5.2.3 Modificación presupuestal periodo 2015	64
5.2.4 Modificación presupuestal periodo 2016	65
5.2.5 Modificación presupuestal periodo 2017	65
5.2.6 Consolidado de modificaciones presupuestales 2013 - 2017	66
5.3 Recomendación planteada para la mejora de la ejecución presupuestal	69
Capítulo VI Conclusiones y Recomendaciones	70
6.1. Conclusiones.....	70
6.2. Recomendaciones	72
6.3 Referencias.....	74
Anexos	76
Anexo A -1: detalle de gestos presupuestales 2013 al 2017.....	76
Anexo A-2 detalle de las notas de modificación presupuestal periodo 2013	85
Anexo A-3 Detalle de las notas de modificación presupuestal periodo 2014	88
Anexo A-4 detalle de las notas de modificación presupuestal periodo 2015	97
Anexo A-5 detalle de las notas de modificación presupuestal periodo 2016	107
Anexo A-6 notas de modificación presupuestal periodo 2017	117
Anexo A-7 informe propuestas y recomendaciones	128
Anexo B – Designación y Renuncia de Funcionarios	130
Anexo B-2 Resolución Suprema N° 015-2016-SA.....	131
Anexo B-3 Resolución Suprema N° 024-2017-SA.....	132
Anexo B-4 Resolución de Superintendencia N° 002-2016-SUSALUD/S.....	133
Anexo B-5 Resolución de Superintendencia N° 125-2016-SUSALUD/S.....	135
Anexo B-8 Resolución de Superintendencia N° 018-2017-SUSALUD/S.....	137
Anexo B-9 Carta de revisión lingüística	139

Índice de Tablas

Tabla 1.Composición de los ingresos.....	27
Tabla 2-Operacionalización de la temática abordada.....	40
Tabla 3.Comportamiento del PIA 2013 al 2017	43
Tabla 4-Comportamiento del PIM vs ejecutado del 2013 al 2017	44
Tabla 5 Composición del PIM por genérica 2013	45
Tabla 6-Ejecución del gasto a nivel de pliego 2013.....	45
Tabla 7-Comportamiento de la ejecución en genérica 23, año 2013.....	46
Tabla 8-Comportamiento de la ejecución del gasto a nivel de pliego año 2014	49
Tabla 9-Composición de la genérica 23 en el año 2014.....	50
Tabla 10-Composición de la ejecución de la genérica 26 periodo 2014.....	52
Tabla 11-Ejecución del presupuesto a nivel de pliego 2015.....	53
Tabla 12-Composición de la ejecución en la genérica 23 – 2015.....	54
Tabla 13-Ejecución de presupuesto a nivel de pliego 2016	57
Tabla 14-Composición de la ejecución de la genérica 23 - 2016	58
Tabla 15-Ejecución del presupuesto a nivel de pliego - 2017.....	61
Tabla 16-Composición de la ejecución en la genérica 23 - 2017	62
Tabla 17-Modificaciones presupuestales año 2013.....	64
Tabla 18-Modificaciones presupuestales año 2014.....	64
Tabla 19-Modificaciones presupuestales 2015.....	65
Tabla 20-Modificaciones presupuestales 2016.....	65
Tabla 21-Modificaciones presupuestales 2017.....	66
Tabla 22-Modificaciones presupuestales consolidados durante los cinco años	67

Índice de Figuras

Figura 1-Organigrama Superintendencia Nacional de Salud	15
Figura 2. Estructura programática presupuestal, fuente: MEF	33
Figura 3-Meta presupuestal en PPR SUSALUD.....	33
Figura 4-El proceso de la ejecución presupuestal Fuente MEF.	68

Resumen

Actualmente en el Perú, existen Leyes, Normas y reglamentos los cuales tienen el propósito de establecer y conducir una correcta administración de los fondos y recursos públicos del sector salud, para cumplir con los objetivos siguientes: disminuir el analfabetismo, brindar salud, invertir en proyectos de mantenimiento, brindar diferentes bienes y servicios públicos a la ciudadanía, entre otras. El presente informe se vincula a la evaluación, análisis e interpretación de la ejecución presupuestaria, tal y como está establecido en la legislación correspondiente y aplicable a una entidad del gobierno nacional (sector público), de cada ejercicio realizada en la Superintendencia Nacional de Salud durante el período comprendido entre los años 2013 – 2017, como derivación detallo que a nivel de gastos el mayor porcentaje del presupuesto institucional modificado de los periodos analizados se localiza en el ítem de contrato administrativo servicios, asimismo las modificaciones presupuestales a nivel institucional del periodo 2017 presentaron un incremento de un 100 % en comparación con el año 2013; de modo que, uno de los factores de las múltiples modificaciones presupuestales se debe a los cambios de gestión política que ha existido en el sector salud. Ahora bien, a nivel nacional en cada escala de gobierno, se deben tomar en consideración los objetivos institucionales para lo cual fueron creados, de ésta manera se recomienda plantear los siguientes presupuestos : el institucional estratégico, el institucional operativo, el institucional de apertura y el plan anual de contrataciones, alineados con sus objetivos misionales, conllevando al logro de objetivos y metas que engrandezcan el nombre de la organización como puntal de las instituciones del estado peruano.

Palabras clave: análisis, planificación, institución pública, ejecución

Abstract

Currently in Peru, there are laws, rules and regulations that have the purpose of establishing and conducting a proper administration of funds and public resources of the health sector, to meet the following objectives: reduce illiteracy, provide health, and invest in maintenance projects, different services and public services to citizens, among others. This report is linked to the evaluation, analysis and interpretation of the budget execution, as established in the corresponding legislation and applicable to a national government entity, for each year held at the National Superintendence for the period between the years 2013 - 2017, as a detailed derivation that at the level of expenses the mayor percentage of the modified institutional budget of the periods analyzed is located in the item of administrative contract services, also the budgetary modifications at institutional level of the period 2017 presentation an increase of 100% compared to the year 2013; so, one of the factors of the multiple budgetary modifications is due to the changes in political management that exist in the health sector. Now, a national level in each scale of government, should take into consideration the institutional objectives for what was created, so what is most recommended was the budget allocated: the strategic institution, the operational institution, the institutional opening and the annual hiring plan, aligned with its mission objectives, leading to the achievement of objectives and goals that enhance the name of the organization as a point of the institutions of the Peruvian state.

Keywords: Analysis, planning, public institution, execution

Capítulo I. Contexto profesional

1.1. Trayectoria profesional

En el año 2011 inicié mi actividad laboral en un estudio contable, el cual llevaba la Contabilidad del Distrito de San Mateo de Otazo identificada con RUC N° 20198745244 como asistente contable, apoyando en las impresiones de comprobantes de pago y determinando las específicas de gasto e ingreso.

Posteriormente, a inicios del 2012 decidí estudiar la carrera de Contabilidad y Gestión Tributaria en PROESAD, lo cual me permitió desarrollarme laboralmente en el área contable, permitiéndome el ingreso de dinero que utilicé para financiar mis estudios los cuales concluí en el año 2016 obteniendo el grado académico de Contabilidad y Gestión Tributaria.

Actualmente, me desempeño en el área contable en la Superintendencia Nacional de Salud, institución en la cual llevo laborando un aproximado de 5 años en el área contable.

1.2. Contexto de la experiencia

1.2.1. Datos generales de la empresa.

1.2.1.1. Razón social.

RUC: 20377985843 - Superintendencia Nacional de Salud

1.2.1.2. Visión.

En el año 2021 cada persona en el Perú tendrá la seguridad de que sus derechos en salud estén protegidos, dada la confianza que genera la Superintendencia Nacional de Salud al ejercer su labor de una manera efectiva, oportuna, transparente y justa.

1.2.1.3. Misión.

Protegemos los derechos en salud de cada peruano.

1.2.1.4. Objetivos institucionales.

- Promover y proteger los derechos en salud.
- Reducir el riesgo de vulneración de derechos en salud ejerciendo acciones de supervisión y vigilancia oportunas y eficaces en el territorio nacional.
- Regular el funcionamiento de las entidades supervisadas.
- Fiscalizar el funcionamiento de las entidades supervisadas para la restitución de los derechos en la salud de sus usuarios.
- Procurar medios alternativos de solución de controversias que surjan entre las entidades supervisadas y sus usuarios.
- Garantizar la gestión estratégica de la información y el conocimiento.
- Lograr la gestión efectiva de los recursos de la organización.

1.2.1.5. Valores institucionales.

- Gestión centrada en el usuario. Actitud de servicio centrada en atender bien a los usuarios, que representan la razón de ser de nuestra entidad. El usuario debe ser atendido como nos gustaría que nos atendieran.
- Orientación a resultados. Actitud que refleja la responsabilidad e identificación institucional, generando valor en beneficio de los usuarios y de la sociedad. Busca que el trabajo se oriente a materializar los fines en resultados.
- Sentido de urgencia. Actitud orientada a brindar una respuesta de servicio que conduzca a la solución de problemas de manera proactiva e inmediata. Implica desarrollo de prácticas que permitan prever acciones que aseguren el buen manejo de situaciones considerando prioridad y oportunidad.
- Integridad. Implica actuar con rectitud, honestidad y transparencia.

- Confiabilidad. Generada a partir del cumplimiento de nuestra promesa de valor, proyectando credibilidad, seguridad y confianza a través de nuestros actos y la calidad en los servicios que brindamos.
- Imparcialidad; Actuar con equidad e imparcialidad, basada en criterios objetivos y sin favoritismos. Practicar la no discriminación y la consolidación de la presencia incluyente de la Superintendencia Nacional de Salud en todo el territorio nacional.

1.2.1.6. Organización.



Figura 1-Organigrama Superintendencia Nacional de Salud

La Superintendencia Nacional de Salud (siglas: SUSALUD) es un organismo técnico especializado adscrito al Ministerio de Salud del Perú, que cuenta con autonomía técnica, funcional, administrativa, económica y

financiera, tiene como finalidad promover, proteger y defender los derechos de las personas al acceso a los servicios de salud, supervisando que las prestaciones sean otorgadas con calidad y entregadas en el momento oportuno.

Asimismo, esta respetable institución tiene como funciones: registrar, autorizar, supervisar, y regular a las instituciones que administran fondos de aseguramiento en salud (IAFAS), así como supervisar a las instituciones prestadoras de servicios de salud (IPRESS) y Unidades de Gestión de instituciones prestadoras de servicios de salud UGIPRESS.

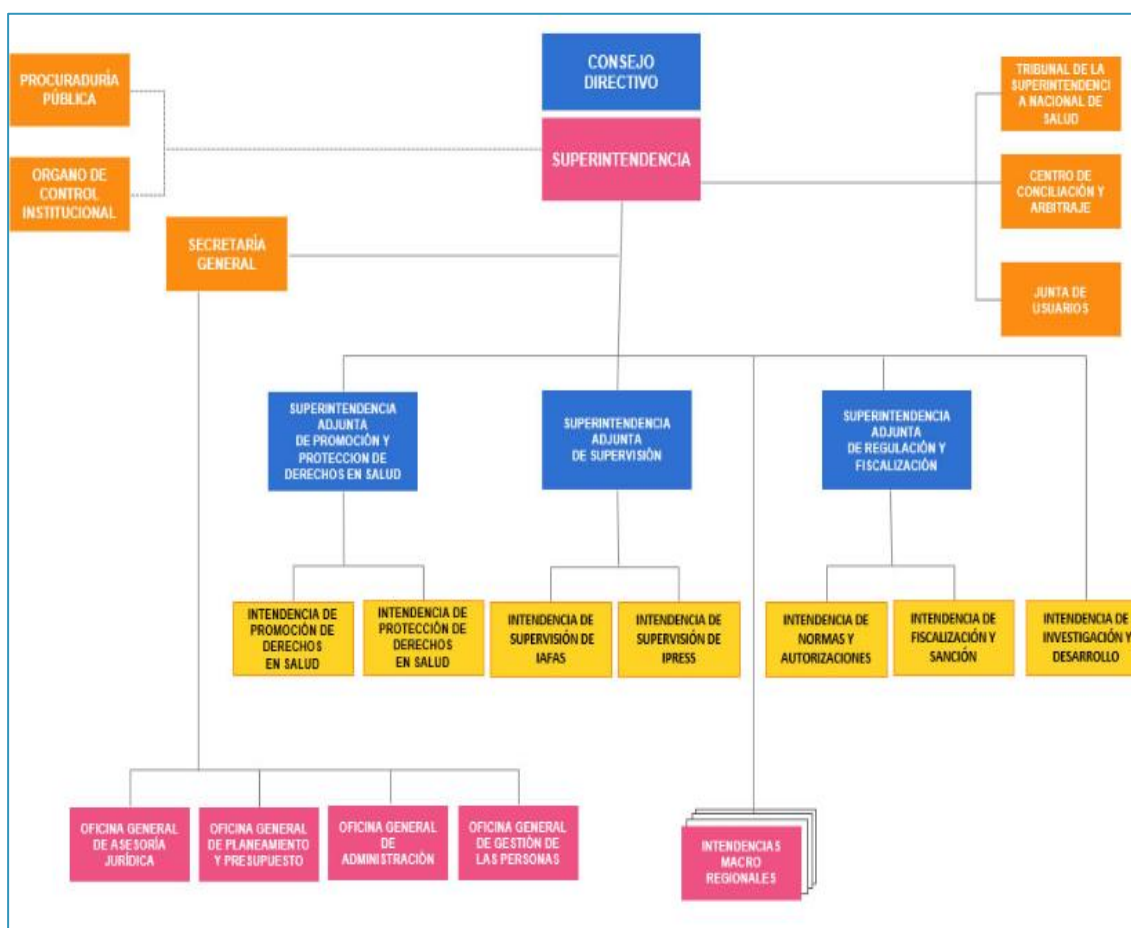
1.2.2. Experiencia profesional realizada.

El 02 de octubre del año 2013 inicié a trabajar en la Superintendencia Nacional de Salud en el área Contable, como auxiliar, donde realizaba labores operativas tales como:

- La verificación del registro de los devengados en el SIGA para validar la información ingresada, el cual sirve para consolidar el registro de compras.
- El registro de compromiso anual, orden de servicio, orden de compra, viáticos, en el SIAF –SP, entre otros.
- La verificación de la documentación de reembolso de caja chica y el control del saldo en el presupuesto asignado.
- La verificación del sustento en el comprobante de pago (Requerimiento, orden de servicio o compra, facturas, boletas, recibo por honorario, conformidad, cheques, entre otros), para la posterior visación del

contador general y control de la ejecución de gasto del presupuesto institucional modificado.

- La generación de reportes mensuales a la oficina planeamiento y presupuesto (OPP), sobre la ejecución de presupuesto en la fase de compromiso, devengado, girado además de los ingresos.
- La elaboración de pecosa de los útiles de escritorio y el archivamiento de la documentación contable.
- La elaboración de notas de modificación presupuestal, en el módulo SIAF-SP, módulo presupuestal y pliego. tipo 003, 001, 002
- La verificación y sustentación de los documentos procediendo a efectuar la fase de devengado tanto en el SIGA como en el SIAF de los siguientes documentos: orden de servicio, orden de compra, planilla de viático, reembolso de caja chica, planilla de CAS – DL 1057, planilla de haberes 728, entre otras actividades.
- Determinar el cierre financiero y presupuestal, mensual, trimestral y anual, realizado gracias al análisis de las cuentas, para reflejarlas en las notas de los estados presupuestario.
- Imprimir los libros contables (libro diario, libro mayor), para su posterior empastado, correspondiente a cada mes.
- Efectuar el cierre mensual de los estados financieros y presupuestales en el visual y SIAF WEB.

Capítulo II. El Problema

2.1. Identificación del problema

Actualmente, en la evaluación del plan estratégico institucional (PEI) de la Superintendencia Nacional de Salud (SUSALUD), se han identificado brechas incumplidas con respecto a las supervisiones en salud, debido a la existencia de un promedio de 250 notas de modificación presupuestal por año, conllevando a que genere sobre costos en la contratación de personal operativo, para realizar el análisis como para preparación de la información, en consecuencia se evidencia ineficacia e ineficiencia manifestada en el gasto; es menester la oportuna acción de intervención frente a esta problemática de salud, en la cual se presentan distintas razones a considerar. Dentro de ellas se han identificado las siguientes:

- El otorgamiento de viaticos al personal supervisor, después de su retorno (como reembolso), resultando el no poder realizar su trabajo en forma adecuada ya que en todas las oportunidades deben dedicar un porcentaje de su tiempo para financiarse con tarjetas de credito o prestamos de terceros.
- La programación del cumplimiento de metas se realiza de una forma y se ejecutan de otra de modo diferente, trayendo como consecuencia el incumplimiento de metas estrategicas institucionales, determinantes para considerar los indicadores de servicio medibles mediante instrumentos de gestión.
- La falta de comunicación entre oficinas de apoyo administrativo y estratégicas, trayendo como consecuencia, la no realización oportuna

de los trámites inherentes a la organización en función de los requerimientos realizados por las áreas usuarias de la SUSALUD.

2.2 Objetivos de la investigación.

2.2.1 Objetivo general.

Evaluar el comportamiento de la ejecución presupuestal de la Superintendencia Nacional de Salud (SUSALUD), Lima, Periodo 2013-2017.

2.2.2 Objetivos específicos.

- a) Identificar la situación real de la ejecución presupuestal de la Superintendencia Nacional de Salud, que permita conocer el funcionamiento descriptivo de sus áreas sobre el manejo presupuestario.
- b) Analizar la incidencia de las variaciones presupuestarias considerando el presupuesto institucional de apertura contra el presupuesto institucional modificado de la Superintendencia Nacional.
- c) Analizar la ejecución presupuestaria a nivel de genérica de gasto de la Superintendencia Nacional.
- d) Evaluar la cuantificación de las notas de modificación presupuestaria del presupuestal periodo 2013 al 2017.
- e) Valorar el cumplimiento de los objetivos del plan operativo institucional de acuerdo con los lineamientos del marco normativo vigente.
- f) Justipreciar el impacto que ha generado en la población la Superintendencia Nacional de Salud en el cumplimiento de sus funciones en el periodo 2013 y 2017.
- g) Interpretar el porcentaje de ejecución presupuestal de la superintendencia nacional de salud en el periodo 2013 al 2017

2.3 Justificación

Sobre la base de los hallazgos subyacentes luego de vivir esta experiencia, es viable que se genere un cambio sustancial en la comunidad que labora dentro de la Superintendencia de Salud. A su vez, ha de considerarse como ejemplo para las Instituciones del Estado, con fundamento en lo reportado asumiéndose algunos constructos aplicables a cada realidad según el caso.

En este sentido, el área de salud institucional gubernamental contará con valiosa información relevante la cual les permitirá ejecutar su programación presupuestal para un determinado período de ejecución; de tal manera que puedan priorizar las necesidades que realmente existen.

Ahora bien, la toma de decisiones acertadas que de esto emerja, fortalecerá el cumplimiento de objetivos, sustentados en la filosofía de gestión institucional, es a saber, lo establecido en la misión y visión ejecutándose al 100 % el presupuesto programado, sin necesidad de realizar múltiples modificaciones presupuestales.

Asimismo, los hallazgos aquí manifestados traerán a reflexión a los dirigentes de estas instituciones en las cuales se maneja la salud pública en cuanto a las decisiones presupuestales asumidas, observando los presentados luego de la interpretación actual lo acontecido para el período 2013 al 2017, con el propósito de obtener mejores resultados al cierre de cada ejercicio fiscal.

Finalmente, las acciones a tomar por cada ámbito y contexto deberán acompañarse de nuevos planteamientos, orientados a una de gestión de calidad con la finalidad de lograr medir cuánto ha sido nuestro avance frente a las adversidades presentes para cada año fiscal.

2.4 Presuposición filosófica

Desde mi perspectiva cada ser humano posee facultades intelectuales a fin de tomar las mejores decisiones que se considere para alcanzar resultados óptimos en pro del crecimiento personal y profesional.

Basado en ello, considero que Dios instruyó desde la creación en el Huerto del Edén, la obediencia y el orden, porque de Jehová es la tierra y su plenitud, el mundo y los que lo habitan”. (Salmo 24:1). Por lo que es necesario procurar el buen uso de todo lo que nos ha encomendado.

De modo que, el libro de Mateo 26:14-30, en el cual Jesús diserta la parábola de los talentos, establece que un hombre da a sus siervos cantidades específicas de dinero para trabajar y regresa luego de un tiempo para recoger el dinero encargado junto con los intereses. La parábola da a conocer que la fidelidad y manejo eficiente del cuidado del dinero trae consecuencias tanto positivas como negativas.

En tanto que, se consideran a las acciones humanas como eficientes o negligentes; en la “parábola de los talentos” el Señor, puede representar tanto a Dios como a una entidad superior; en este informe se aplica el caso al estado o Gobierno que vendría a ser el dueño de los talentos, los “talentos” serían los presupuestos, y los “siervos” serían las unidades ejecutoras del gobierno de acuerdo con su rubro.

Cuando en la parábola se menciona que el señor regresa por sus “talentos” y por la ganancia que deben entregarle sus siervos gracias a la labor con los mismos, existe una sanción para el “mal siervo” que no trabajó, ya que guardó el “dinero”, su señor le calificó de “negligente” y dando una sanción de “escarmiento”. Situación similar es observable en el rendimiento de cuentas de

cada periodo del gobierno; ya que como “dueño” del tesoro público encargado de destinar presupuestos específicos a cada unidad ejecutora; revisa y evalúa el empleo de los presupuestos; de esta manera determina si el mismo otorgado inicialmente se usó aplicando el control y teniendo en cuenta cada norma o ley vigente o si por el contrario la entidad cometió negligencia en el uso de fondos públicos.

Es así como, la optimización y el buen uso de los fondos públicos condescenderá en el desarrollo económico y social de quienes más lo necesitan, a saber, los diversos usuarios que aclaman por una atención idónea y humanitaria.

En concreto, el resultado de nuestras acciones personales, nos hace integrantes de la ejecución presupuestal la cual estará en modernización y mejora continua, así como la adopción de criterios de cumplimiento de normas éticas, morales y de control interno que toda entidad gubernamental debe practicar para desarrollarse como servidores íntegros y comprometidos con los servicios prestados desde el lugar donde desempeñe sus labores diarias.

Capítulo III. Revisión de la literatura

3.1. Antecedentes de la investigación

3.1.1. Antecedentes Internacionales.

Según Arellano (2001), en su investigación titulada: “Dilemas y potencialidades de los presupuestos orientados a resultados: límites del gerencialismo en la reforma presupuestal”, presenta que su objetivo fue ofrecer soluciones prácticas a dilemas teóricos no resueltos sobre presupuestos orientados a resultados, basado en la metodología implementada conllevó a la generación y simplificación de resultados de gestión presupuestal. En su artículo precisó que los “gestores públicos latinoamericanos ven limitado su trabajo debido a que existe demasiada interferencia política, extensa y abundante normatividad, escaso apoyo a la innovación y muy poca capacidad de responder con inteligencia a situaciones cambiantes”, reconociendo el presupuesto como un instrumento político permitiendo que las ejecuciones presupuestales vayan enfocadas al cumplimiento de los procesos y las normas de carácter burocrático, con el afán de lograr resultados y así obtener indicadores para la defensa de los logros alcanzados por la gestión de la entidad en desempeño, por lo que precisa que los efectos serán alcanzados cuando exista consenso en las reformas de las administraciones públicas.

Ahora bien, concordando con el tratadista antes mencionado, en el Perú podemos observar que los presupuestos son instrumentos que son modificados de acuerdo con las realidades políticas de cada sector, de cada entidad y de acuerdo con las demandas de la población o de los intereses de los funcionarios que tienen a su cargo el manejo político, por lo que los aspectos técnicos se

pierden en el proceso, terminando con programaciones y reprogramaciones del presupuesto, los cuales pueden verificarse con los reportes de notas modificatorias cuya incidencia es el cumplimiento porcentual de la ejecución, no necesariamente para los fines que fueron otorgados inicialmente.

Por su parte, Moore (1998), introdujo el enfoque de valor público con el objetivo de establecer “Una estructura de razonamiento práctico que suponga una guía para el gestor público”. Buscando reformular el enfoque tradicional de la gestión pública, basado en la eficacia y eficiencia conforme a los mandatos políticos, durante el análisis de los funcionarios se observó la ausencia de liderazgo en la prestación de servicios públicos, que en consecuencia se crea una premisa la cual plantea que: “los recursos públicos deben ser utilizados para incrementar el valor, de igual modo como se genera valor en el sector privado”.

En función de lo establecido en la Carta Iberoamericana de Gobierno Electrónico (2007); se precisa que “El gobierno electrónico en la administración pública buscará la optimización de las tecnologías de la información y la comunicación, para la mejora y acercamiento del servicio a las necesidades ciudadanas, que sus usuarios necesitan, por ello mediante la reunión Iberoamericana realizada del 31 de Mayo al 01 de Junio del 2007, realizada en Pucón, Chile, se llevó a cabo la IX Conferencia Iberoamericana de Ministros de la Administración Pública y reforma del Estado, renovación de compromiso con la reforma del estado, el fortalecimiento de sus Instituciones públicas y la modernización de sus mecanismos de gestión, conllevando a asumir compromisos de reducir la brecha digital y convertir la sociedad de la información y el conocimiento en una oportunidad para todos.

Asimismo, lo planteado en La carta iberoamericana de calidad en la gestión pública (2008), posibilita el desarrollo de los procesos de reforma y racionalización en la administración pública Iberoamericana por lo que cuando se refirió al Principio de servicio público precisó que “Las Administraciones Públicas hispánicas están al servicio de los ciudadanos y, en consecuencia, darán preferencia a la satisfacción de sus necesidades y expectativas de los diversos usuarios de los servicios públicos para los cuales han sido creadas las instituciones gubernamentales.

Finalmente, la orientación a la calidad en la gestión pública supone maximizar la creación de “valor público”, por lo que debe responder al principio de gestión para resultados desde una óptica moderna.

3.1.2. Antecedentes nacionales.

A la luz de lo que dijera Chanamé (2005), en su informe de consultoría sobre “Análisis de los alcances y limitaciones de los Indicadores de Desempeño desarrollados por la DNPP en el marco de la Directiva N° 019-2004-EF. La evaluación de las lecciones aprendidas en el proceso de elaboración de indicadores de desempeño entre la DNPP y los pliegos presupuestarios del Gobierno Nacional” una gestión pública por resultados debe suponer el establecimiento de reglas fiscales claras, con metas de mediano plazo y capacidad de estabilización en el corto plazo, que permita avanzar en la asignación de proporciones crecientes del gasto público, siendo necesaria la innovación entre presupuestación y evaluación de las misma a fin de realizar los ajustes que conlleven al logro de los resultados esperados con normativa

elaborada en forma colectiva que conllevarán a realizar indicadores para medir el desempeño de cada Unidad Ejecutora.

En posturas de Tanaka (2011), luego de su estudio titulado “Influencia del presupuesto por resultados en la Gestión Financiera Presupuestal del Ministerio de Salud”; se asume como objetivo analizar la aplicación de los presupuestos por resultados, a continuación, se explicitan las conclusiones en su tesis:

- a) Durante el período de análisis, el presupuesto del MINSA no mostró un incremento significativo en la asignación de recursos por parte del MEF, la asignación es inercial, pues se repiten año a año sin relación de continuidad.
- b) En el MINSA, se observa una débil articulación del planeamiento con el presupuesto desde una perspectiva de resultados, así mismo, carece de coordinación sistemática, lo que dificulta una sinergia natural entre los diferentes instrumentos como los Planes Estratégicos Sectoriales y Territoriales, la Programación Multianual y los Planes Estratégicos Institucionales.
- c) La regulación de la ejecución del gasto público no contribuye a una gestión por resultados, toda vez que se orienta a los procedimientos y cumplimiento de normas y leyes, mas no a resultados tangibles en beneficio de la población con mayores necesidades. No obstante, las normas existentes al respecto, en la práctica, la sociedad civil participa en forma limitada en el proceso de toma de decisiones.

El presente informe de suficiencia se apoya a las conclusiones de la investigadora Elena Mercedes Tanaka Torres, pues se pretende evidenciar la gestión de planeamiento y presupuesto en su gran mayoría en pro de realizar

modificaciones entre partidas y/o metas de acuerdo con las políticas estratégicas de la Alta Dirección en las entidades públicas, más no de acuerdo con las necesidades de la población objetivo.

Finalmente, Prieto (2012), con su tesis denominada: “Influencia de la gestión del presupuesto por resultados en la calidad del gasto en las municipalidades del Perú (2006-2010) ‘Caso: Lima, Junín y Áncash’”; cuyo objetivo es demostrar cómo influye la gestión del Presupuesto por resultados en la calidad del gasto, en las municipalidades de Lima, Junín y Ancash, bajo el diseño descriptivo, sostiene que los actuales indicadores de evaluación presupuestal no consideran los beneficios sociales que se debe brindar a la población, e incluso son desconocidos por quienes elaboran dicha evaluación. Los indicadores miden solamente el monto del gasto, pero no la calidad del mismo.

3.2. Fundamentos teóricos

3.2.1. Ejecución del presupuesto público

Para discernir con claridad lo tocante en cuanto a la ejecución presupuestal es necesario entender la composición de la política fiscal, sobre todo a la que está referida a la recaudación tributaria y a los gastos generados a través de la caja fiscal del estado, compuesta de la siguiente forma:

Tabla 1. Composición de los ingresos

Ingresos públicos	Se origina por
Ingresos corrientes	El agrupamiento de los recursos provenientes de tributos, venta de bienes, prestación de servicios, rentas de la propiedad, multas, sanciones y otros

	Ingresos Corrientes. Tal como el Impuesto sobre la Renta, e IGV.
Ingresos de Capital:	El cúmulo de los recursos provenientes de la venta de activos (inmuebles, terrenos, maquinarias, entre otros.), las amortizaciones por los préstamos concedidos (reembolsos), la venta de acciones del Estado en Empresas y otros Ingresos de Capital.
Transferencias	La suma de los recursos sin contraprestación y no reembolsables provenientes de Entidades, de personas naturales o jurídicas domiciliadas o no en el país, así como de otros gobiernos. Como por ejemplo las transferencias del programa Trabaja Perú.
Financiamiento	La adición de los recursos provenientes de operaciones oficiales de crédito interno y externo, así como los saldos de balance de años fiscales anteriores.

Fuente: MEF.

De recuadro con lo antes establecido, se desprende que el presupuesto de equilibrio es: Ingresos = Egresos

Es así como la programación de Ingresos presupuestales determina la magnitud y oportunidad de las demandas, con base a las proyecciones de

Ingreso, que en concordancia con la Ley 28411, precisa las etapas de la estimación, determinación y percepción.

En concreto, la estimación consiste en el cálculo o proyección de los niveles de ingresos que por todo concepto se espera alcanzar; la determinación es la identificación del concepto, oportunidad y otros; los elementos relativos a la realización del ingreso; la percepción es la recaudación, captación u obtención de los fondos públicos.

3.2.1.1. Composición de los fondos públicos recaudados, captados y obtenidos

a) Recursos recaudados: Es la ejecución de ingresos mediante el cual, el estado percibe recursos públicos, por concepto de impuestos, sin generar ningún tipo de contraprestación por parte de éste y es: F.F. 5 - rubro: 08 impuestos municipales

b) Recursos captados: Es la ejecución de ingresos mediante los cuales, se perciben recursos públicos por la prestación de un servicio público de carácter individualizado por parte de las entidades públicas y es: F.F. 2. rubro: 09 recursos directamente recaudados.

c) Recursos obtenidos: Es la ejecución de ingresos mediante el cual, se reciben recursos públicos de donaciones y/o endeudamientos, por parte de las entidades públicas. También son materia de obtención para los recursos provenientes de transferencias y son: F.F. 1. Rubro: 00 recursos ordinarios, F.F. 3. rubro: 19 recursos por operaciones oficiales, F.F. 4.

Rubro: 13 donaciones y transferencias, F.F. 5. Rubro: 07 foncomun, 18 canon y sobre canon.

d) Recursos ordinarios; corresponden a los ingresos provenientes de la recaudación tributaria y otros conceptos; deducidas las sumas correspondientes a las comisiones de recaudación y servicios bancarios; los cuales no están vinculados a ninguna entidad y constituyen fondos disponibles de libre programación, comprende la recaudación del Impuesto sobre la renta, impuesto general a las ventas, Impuestos a las transacciones financieras, impuesto selectivo al consumo.

e) Recursos directamente recaudados; comprende los ingresos generados por las entidades públicas y administrados directamente por éstas, entre los cuales se puede mencionar las rentas de la propiedad, tasas, venta de bienes y prestación de servicios, entre otros; así como aquellos ingresos que les corresponde de acuerdo con la normatividad vigente. Incluye el rendimiento financiero, así como los saldos de balance, como por ejemplo la recaudación de arbitrios, registro civil y certificaciones diversas.

f) Recursos por operaciones oficiales de crédito; comprende los fondos de fuente interna y externa provenientes de operaciones de crédito efectuadas por el estado con Instituciones, organismos Internacionales y gobiernos extranjeros, así como las asignaciones de líneas de crédito, asimismo, considera los fondos provenientes de operaciones realizadas por el estado en el mercado internacional de capitales.

g) Donaciones y transferencias; comprende los fondos financieros no reembolsables recibidos por el gobierno proveniente de agencias

internacionales de desarrollo, gobiernos, instituciones y organismos Internacionales, así como de otras personas naturales o jurídicas domiciliadas o no en el país. Se consideran las transferencias provenientes de las entidades públicas y privadas sin exigencia de contraprestación alguna, incluye el rendimiento financiero y el diferencial cambiario, así como los saldos de balance.

h) Foncomun; comprende los ingresos provenientes del rendimiento del impuesto de promoción municipal (2% del IGV), impuesto al rodaje e impuesto a las embarcaciones de recreo, incluye intereses y saldo de balance.

i) Impuestos municipales; Son los tributos a favor de los Gobiernos Locales, cuyo cumplimiento no origina una contraprestación directa de la Municipalidad al contribuyente. Incluye intereses y saldo de balance.

j) Canon, sobrecanon, regalías, renta de aduanas y participaciones; corresponde a los ingresos que deben recibir los pliegos por la explotación económica de recursos naturales que se extraen de su territorio, asimismo, considera los fondos por concepto de regalías (regalías mineras o FOCAM), los recursos por participación en rentas de aduanas provenientes de las rentas recaudadas por las aduanas marítimas, aéreas, postales, fluviales y terrestres, además, considera los recursos por transferencias del FONIPREL, Plan de Incentivos para gobiernos locales, así como otros recursos de acuerdo con la normatividad vigente, incluye el rendimiento financiero y saldos de balance.

Es preciso acotar que, la ley general del sistema nacional de presupuesto Ley N° 28411 indica en el numeral 7.2, literal ii), del artículo 7 que el titular de la entidad es responsable de: “lograr que los objetivos y las metas establecidas en el plan operativo Institucional y presupuesto institucional se reflejen en las funciones, programas, subprogramas, actividades y proyectos a su cargo”. Así también indica en el literal iii) “concordar el plan operativo institucional y su presupuesto institucional con su plan estratégico institucional”.

Asimismo, las normas complementarias a la de ejecución presupuestal son; la ley orgánica del poder ejecutivo, la ley del sistema nacional de tesorería, la ley del sistema nacional de contabilidad, la ley marco de la administración financiera del sector público nacional, entre otras normas que son de soporte de la modernización del sector público.

De acuerdo con lo argumentado por la metodología normativa, la administración moderna es la aplicación de la gestión por resultados. Para ello se debe perseguir la implementación de programas presupuestales que, en función del análisis realizado a nuestra institución sujeta a investigación, ésta sólo desarrolla acciones centrales y acciones presupuestarias que no resultan en productos, tal como se puede visualizar en la siguiente imagen:



Figura 2. Estructura programática presupuestal, fuente: MEF

Mantenimiento de Meta Presupuestal

Estado de Envío: Todos

Categoría: 01 PROGRAMAS PRESUPUESTALES CON ENFOQUE A RESULTADOS

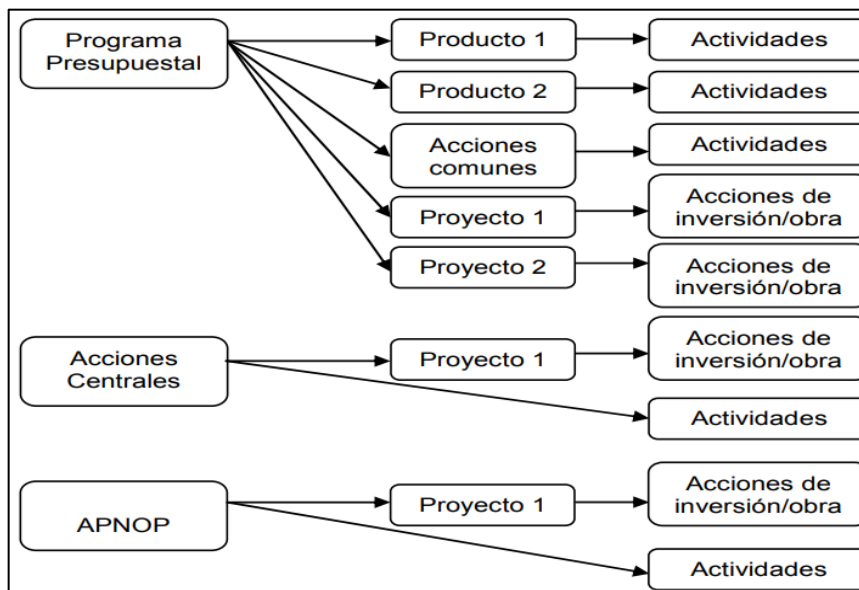
Programa: Todos

Prg.	Prod/Proy	Act/AI/Obr	Fn.	DivF	GrpF

Programa:

Producto:

Actividad:

Función:

División Func:

Grupo Func:

Meta	Finalidad	Dpto	Prov	Dist	Sec	Func

Finalidad:

Ubicación Geográfica

Departamento:

Provincia:

Distrito:

Und. Med:

Cantidad

Al 1er Semestre: Anual:

Estado de Envío: Sin estado

Figura 3-Meta presupuestal en PPR SUSALUD

Para la mejora de la aplicación de la metodología de cumplimiento direccional en el Perú se ha creado el Centro de Planeamiento Estratégico (CEPLAN) de acuerdo con el “Plan bicentenario: El Perú hacia el 2021”. Cabe señalar que el Perú hacia el 2021”, en el eje estratégico ofrece oportunidades y acceso a los servicios, el Perú se compromete a lograr para el 2021 el acceso equitativo a servicios fundamentales de calidad (educación, salud, agua y saneamiento, electricidad, telecomunicaciones, vivienda y seguridad ciudadana), por lo que ello me motiva e inspira a hacer el presente informe con la finalidad de establecer precedentes para las mejoras propuestas.

Debo precisar que, el enlace de conexión desde el nivel estratégico hasta el nivel operativo es de la siguiente forma: CEPLAN establece los ejes fundamentales a nivel general, de ello se pasa al plan estratégico sectorial multianual (PESEM) que es elaborado por los Ministerios de cada sector; para nuestro caso es el Ministerio de Salud el encargado de elaborar el PESEM del sector. Una vez elaborado el PESEM, de éste deviene el plan estratégico institucional PEI, el cual se realiza a nivel de pliego presupuestal, posteriormente del PEI deviene el plan operativo institucional POI, el cual se realiza a nivel de unidad ejecutora, en concreto, estos instrumentos estratégicos de ejecución presupuestal son elaborados en forma alineada desde el plan bicentenario: El Perú hacia el 2021 (CEPLAN) hasta el POI, enfocado al bicentenario de nuestra república.

Sin embargo la sistematización en informatización de los manejos de los presupuestos de acuerdo con las reformas de estado se implementó desde el año 2000, respetando el acuerdo nacional, con la emisión de diversas Leyes

tales como: la Ley Marco de Presupuesto participativo, la de marco de administración financiera del sector público, la general del sistema nacional de presupuesto, y sus diversas directivas que hasta la actualidad sirven para el cumplimiento del proceso presupuestal en las entidades gubernamentales.

Sin duda alguna, en la actualidad muchos sectores han implementado los programas presupuestales basados en resultados cuyas experiencias devienen de otros países siendo recomendable su aplicación en nuestro país, para generar mayor confianza en el gasto público hacia los ciudadanos, ello conlleva a una rendición de cuentas y la generación del valor público.

A propósito de la legislación, el sistema nacional de control, está previsto en el artículo 82 de la constitución política del Perú (1993), en la cual se detalla que “La Contraloría General de la República es una entidad descentralizada de derecho público que goza de autonomía conforme a su ley orgánica, es el órgano superior del Sistema Nacional de Control, ésta supervisa la legalidad de la ejecución del presupuesto del estado, de las operaciones de la deuda pública y de los actos de las instituciones sujetas a control”; para una correcta ejecución presupuestal, no sólo es suficiente contar con una buena planificación, sino hacer un seguimiento constante de la ejecución, teniendo en consideración la planificación previamente efectuada, y para obtener resultados óptimos, este plan debe ir de acuerdo con la misión y visión de un determinado gobierno, es decir acorde con su filosofía de gestión.

En palabras de Aramburú (s.f.), “no sólo se trata de gastar más, sino de gastar mejor” en el sector público, sea gobierno nacional, regional o local existe una medición con la cual se puede ver día a día el avance de ejecución

presupuestal, indirectamente se puede determinar que: a mayor ejecución (100%) mayor cumplimiento de objetivos, sin embargo, no sólo se trata de tener una mayor ejecución de gasto, sino de gastar eficazmente en la planificación previamente planteada.

Es así como surge una interrogante, ¿qué es la gestión basada en resultados? Cuya corresponde a una estrategia o enfoque nuevo que ha venido adoptándose desde su marco teórico, por el cual una organización asegura que sus procesos, productos y servicios contribuyen al logro de efectos claramente definidos por su alta dirección o por su ente superior. La GBR provee un marco coherente para la planificación y la gestión estratégica a través de mejoras en las oportunidades de aprendizaje y rendición de cuentas de todos los actores que conforman las Redes Integradas de los Servicios en Salud, tales como prestadores, gestores, aseguradoras y decisores de política quienes adoptan tal metodología para lograr sus objetivos.

No obstante, en la práctica clínica es como por ejemplo pensar en armar un producto de cirugía de parto siendo lo propio la práctica de una cesarí. Es lógico pensar que kits preparados tanto para una práctica como para la otra tienen grandes diferencias naturales, sin embargo, el resultado es el mismo, “la llegada de un bebé”, que viene al mundo como parte de una gestión por resultados y en el tiempo esperado de acuerdo con los protocolos médicos de evaluación de la paciente.

3.2.1.2. Transparencia en la Ejecución

Para una mayor transparencia en cuanto al uso de los recursos públicos existen instrumentos como Leyes, Normativas y diversos

reglamentos a fin de que lo que se proponga ejecutar esté reglamentado, quedando como evidencia de las múltiples decisiones que se lleven o se ejecuten.

Según Morre (1998), quien investigó sobre la gestión estratégica y creación de valor en el sector público, el cual precisó que: “Los directivos públicos crean valor público”, ello se refiere a la generación de confianza, en pro del otorgamiento de servicios, generando el bienestar material y con un alto grado de consentimiento y acuerdo colectivo, es decir, más ciudadanos tienen acceso a los servicios que necesitan.

Por su parte, la ley N° 27785 (2002), precisa propender el apropiado y oportuno ejercicio del control gubernamental dentro de las instituciones públicas, para prevenir y verificar la correcta utilización y gestión de los recursos del Estado, el desarrollo probo de las funciones de los funcionarios y servidores públicos que laboran o que asesoran a las entidades, así como el cumplimiento de las metas de las instituciones sujetas a control; estableciéndose en su artículo 6° que el control gubernamental consiste en la supervisión, vigilancia y verificación de los actos y resultados de la gestión pública con fines de su mejoramiento a través de la adopción de acciones preventivas y correctivas pertinentes; disponiendo, asimismo, dicha norma, que el control gubernamental es interno y externo y su desarrollo constituye un proceso integral y permanente, siendo previo, concurrente y posterior, ello permitirá encontrar las debilidades y luego establecer medidas de preventivas.

Por otro lado, la Ley N° 28716 (2006) define como sistema de Control Interno al conjunto de acciones, actividades, planes, políticas, normas, registros, organización, procedimientos y métodos, incluyendo la actitud de las autoridades y del personal, organizados e instituidos en cada entidad del Estado, para la consecución de los objetivos institucionales que procura.

Asimismo, la ley refiere que se debe realizar el cumplimiento mediante sus componentes en todas las entidades con la finalidad de evidenciar responsabilidad y transparencia concordando con la carta Iberoamericana y a las políticas de transparencia fiscal, con la finalidad de adquirir mayor confianza en los ciudadanos.

Capítulo IV. Marco metodológico

4.1 Método para el abordaje de la experiencia

El informe se desarrolló bajo la metodología de estudio de caso a nivel descriptivo, puntualizando la ejecución, y explicación a razón del análisis de evidencia gracias a la modalidad Estudio de Caso, su metodología es cuantitativa descriptiva pues asume la especificidad de la ruta planteada bajo el paradigma positivista en la ejecución presupuestal de la Superintendencia Nacional de Salud para el cumplimiento de sus objetivos.

4.2 Lugar de ejecución y temporalidad

Este informe se desarrolló gracias a la experiencia investigativa realizada en la Superintendencia Nacional de Salud (SUSALUD), cuya sede se encuentra en Lima; con una temporalidad de tres meses que abarca desde los primeros días de abril hasta los últimos días del mes de junio 2018.

4.3 Población y muestra de la empresa

La población para el presente estudio está representada por todas las partidas de gasto presupuestales mensualizadas asignadas a Superintendencia Nacional de Salud.

La muestra recibió un tratamiento bajo la modalidad no probabilística dado que no es sesgada, considerando que por juicio o criterio se ha estimado determinar las partidas presupuestales mensualizadas asignadas a Superintendencia Nacional de Salud del 2013 al 2017.

Operacionalización de la temática abordada:

Tabla 2-Operacionalización de la temática abordada

Variable	Dimensión	Indicador
Ejecución Presupuestal	PIA	Área, Genérica, Específica
	PIM	Área, Genérica, Específica
	Ejecución	Área, Genérica, Específica
	Análisis de ejecución	Variación PIA-PIM Avance % (EJEC/PIM) Área, Genérica, Específica de gasto

Fuente: Elaboración Propia

4.3.1 Desarrollo de la temática abordada.

A finales del 2013 ocupé el cargo de asistente Contable en la Oficina General de Administración en la Superintendencia de Salud, en la cual tenía como labor efectuar el seguimiento de la ejecución y saldos presupuestales de cada unidad orgánica que conforma SUSALUD. En la actualidad cuento con 5 años en esta entidad, tiempo suficiente para plantearme evaluar el comportamiento y el manejo del presupuesto que recibe la Superintendencia Nacional de Salud, en los periodos 2013, 2014, 2015, 2016 y 2017, he visto conveniente analizarlos porcentualmente usando tablas dinámicas que se presentan a través de diagramas sobre los resultados que se obtengan y de ésta manera valorar el cumplimiento real de los objetivos y metas institucionales al servicio de la ciudadanía en el sector salud. Es menester recalcar que se han identificado debilidades en el proceso de otorgamiento del presupuesto para efectuar determinados gastos, las cuales no se realizan adecuadamente, conllevando a la generación de múltiples modificaciones, materializados en

notas de modificación presupuestal cuyo aproximado en el año 2013 al cierre del periodo fue de 192 notas de modificación presupuestal mientras que en el 2017 fue de 397, existiendo un aumento de modificaciones en más del 100 %.

Capítulo V. Resultados

5.1. Resultados Descriptivos:

La superintendencia Nacional de Salud es un Organismo adscrito al Ministerio de Salud, pero tiene independencia funcional, económica y administrativa, su funcionalidad es como unidad ejecutora y como pliego, ello permite que las coordinaciones se realicen en forma directa con el Ministerio de Economía y Finanzas para la sustentación de mayor presupuesto en el caso de políticas estratégicas de crecimiento a nivel nacional de acuerdo con las expectativas y necesidades de la población más necesitada, en relación con la defensa de los derechos en salud.

5.2 Resultados descriptivos del presupuesto insitucional de apertura y presupuesto Insitucional modificado 2013 - 2017

Gracias a la presentación de los resultados obtenidos por el análisis efectuado, se ha podido comprobar que los gastos realizados por ésta institución están en los bienes y servicios, genérica 23. El mayor porcentaje comprende los contratos administrativos de servicios el cual equivale a un 40 % aproximadamente de todo el presupuesto asignado, según el análisis realizado a los periodos 2013 al 2017; la razonabilidad es porque la Superintendencia Nacional de Salud es un ente regulador que se encarga en la mayor parte de supervisar las entidades que manejan fondos y/o prestan servicios de salud, privada o pública.

De igual forma, se ha identificado que el personal que realiza labores de supervisión sus remuneraciones mensuales ascienden de S/ 6,000 a S/ 9,000.00 mensuales, por lo que en la genérica 23 ha existido un aumento del gasto durante los años 2013 al 2017.

Indudablemente que, en los análisis efectuados se demuestra que existió aumento de presupuesto institucional de apertura debido a que hasta el año 2013 la entidad era SUNASA y su cartera de supervisión sólo eran las entidades prestadoras de salud, a partir de diciembre del 2013 cuando nace SUSALUD, la cartera de supervisión pasan a ser todas las entidades que administren fondos y/o presten salud privadas y públicas, por lo que hubo un crecimiento, sin embargo comparando con el último año se ha visto que ha disminuido comparado con el año 2015.

Es así como, la expectativa del Ministerio de Salud conjuntamente con la alta dirección fue la desconcentración de oficinas a nivel regional, la cual no se ha realizado hasta la fecha sólo tiene en funcionamiento y una oficina en la macro región norte como oficina desconcentrada y sus 03 oficinas administrativas en la ciudad de Lima metropolitana; a continuación, se refleja lo antes mencionado.

Tabla 3.Comportamiento del PIA 2013 al 2017

AÑO	DETALLE	IMPORTE
2013	Presupuesto Institucional de Apertura	17,501,153.00
2014	Presupuesto Institucional de Apertura	25,673,631.13
2015	Presupuesto Institucional de Apertura	51,100,729.00
2016	Presupuesto Institucional de Apertura	45,575,853.00
2017	Presupuesto Institucional de Apertura	47,499,706.00
EJECUCIÓN DEL PIA EN 5 AÑOS		187,351,072.13

Fuente: SUSALUD

El presupuesto institucional modificado asciende a 178 772,455.00 durante los 5 años, comparado con el ejecutado por la unidad ejecutora, en forma consolidada asciende a un 96.30%, este porcentaje se debe a que existen transferencias presupuestales realizadas por la Unidad Ejecutora a otras entidades,

por lo que no necesariamente es gasto, el detalle de lo descrito se presenta en evidencia a continuación:

Tabla 4-Comportamiento del PIM vs ejecutado del 2013 al 2017

AÑO	DETALLE	IMPORTE
2013	Presupuesto Institucional Modificado	18,378,347.00
	Ejecución Devengado UE	16,931,925.36
2014	Presupuesto Institucional Modificado	27,276,558.00
	Ejecución Devengado UE	26,283,973.51
2015	Presupuesto Institucional Modificado	44,054,300.00
	Ejecución Devengado UE	41,640,802.79
2016	Presupuesto Institucional Modificado	45,343,998.00
	Ejecución Devengado UE	44,887,938.91
2017	Presupuesto Institucional Modificado	43,719,252.00
	Ejecución Devengado UE	42,409,955.80
EJECUCIÓN DEL GASTO EN 5 AÑOS		172,154,596.37

Fuente: SUSALUD

5.2.1 Evaluación de la ejecución presupuestal periodo 2013

El Presupuesto del año 2013 a nivel de pliego equivale a 18,378,347.00 dentro de los cuales 7,946,321.00 está destinado para pagar al personal del decreto ley 728, mientras que 9,712,477.00 es para pagar las adquisiciones de bienes y/o servicios adicional a ello también lo conforma el pago del Contrato administrativo denominado CAS, 13,950.00 es para efectuar el pago de membresía internacional denominado como Donaciones y transferencias, mientras que 25,000.00 es para el pago a la administración pública y o derechos administrativos que dentro de ellos conforma el pago de los tributos al estado, 680,599.00 es para la adquisición de activos fijos no financieros, tales como computadoras, equipos de comunicaciones y entre otros; el reflejo de lo descrito se detalla a continuación.

Tabla 5 Composición del PIM por genérica 2013

GENÉRICA DE GASTO	DETALLE	IMPORTE
21	Personal y Obligaciones Sociales	7,946,321.00
23	Bienes y Servicios	9,712,477.00
24	Donaciones y Transferencias	13,950.00
25	Otros Gastos	25,000.00
26	Adquisición de Activos No Financieros	680,599.00
TOTAL PIM 2013		18,378,347.00

Fuente: SUSALUD

La ejecución presupuestal del año 2013 fue de un 92.12 % sobre pim, comprendiendo la mayor ejecución en la genérica 23 el cual equivale a 9, 409,293.80 seguido por la genérica 21 con 6, 80,9140.54, la genérica 24 por 13,950.00, la genérica 25 por 21,635.39, concluyendo con la genérica 26 el cual equivale a una ejecución de 677,905.60; a continuación, se refleja la descripción de lo mencionado.

Tabla 6-Ejecución del gasto a nivel de pliego 2013

GENÉRICA DE GASTO	DETALLE	IMPORTE	%
21	Personal y Obligaciones Sociales	6,809,140.57	40.21
23	Bienes y Servicios	9,409,293.80	55.57
24	Donaciones y Transferencias	13,950.00	0.08
25	Otros Gastos	21,635.39	0.13
26	Adquisición de Activos No Financieros	677,905.60	4.00
TOTAL PIA 2013		16,931,925.36	100.00

Fuente: SUSALUD

5.2.1.1 Ejecución del presupuesto 2013 a nivel de genérica 23

Para la continuidad del fortalecimiento de la institución continúa en su proceso de reforma y de mejora continua, en el 2013, en adelante ha normado ciertos lineamientos sobre gobierno corporativo, Certificación del ISO 9001-2015, entre otros instrumentos de gestión de modernización del estado.

Sin embargo, ello no ha sido suficiente por el constante cambio de sus representantes y/o funcionarios claves para la administración de políticas de salud enmarcados en los recursos públicos frente a las diversas reclamaciones de restitución de derechos de los usuarios en salud.

Puntualizando, una de las carencias también se ha visto que la entidad no tiene locales propios por lo que le ha conllevado a realizar alquileres de inmuebles que le demanda un gasto, debido a que su oficina principal no está al alcance del usuario, por estar en el distrito de surco.

Tabla 7-Comportamiento de la ejecución en genérica 23, año 2013

ESPEÍFICA DE GASTO	DETALLE	EJECUCIÓN DEL DEVENGADO
2.3.1.1.1.1	ALIMENTOS Y BEBIDAS PARA CONSUMO HUMANO	37,153.15
2.3.1.3.1.1	COMBUSTIBLES Y CARBURANTES	44,303.60
2.3.1.5.1.1	REPUESTOS Y ACCESORIOS	15,372.32
2.3.1.5.1.2	PAPELERIA EN GENERAL, UTILES Y MATERIALES DE OFICINA	38,794.47
2.3.1.5.3.1	ASEO, LIMPIEZA Y TOCADOR	24,671.44
2.3.1.5.3.2	DE CUCINA, COMEDOR Y CAFETERIA	18,513.04
2.3.1.5.4.1	ELECTRICIDAD, ILUMINACION Y ELECTRONICA	4,162.12
2.3.1.5.99.99	OTROS	12,520.95
2.3.1.6.1.1	DE VEHICULOS	370.00
2.3.1.6.1.99	OTROS ACCESORIOS Y REPUESTOS	19,021.12
2.3.1.7.1.1	ENSERES	505.90

2.3.1.11.1.4	PARA MAQUINARIAS Y EQUIPOS	45,746.24
2.3.1.11.1.5	OTROS MATERIALES DE MANTENIMIENTO	3,448.27
2.3.1.99.1.3	LIBROS, DIARIOS, REVISTAS Y OTROS BIENES IMPRESOS NO VINCULADOS A ENSEÑANZA	22,122.23
2.3.1.99.1.99	OTROS BIENES	15,109.13
ESPECÍFICA DE GASTO	DETALLE	EJECUCIÓN DEL DEVENGADO
2.3.2.1.1.2	VIATICOS Y ASIGNACIONES POR COMISION DE SERVICIO	14,246.92
2.3.2.1.2.1	PASAJES Y GASTOS DE TRANSPORTE	114,452.84
2.3.2.1.2.2	VIATICOS Y ASIGNACIONES POR COMISION DE SERVICIO	270,162.61
2.3.2.1.2.99	OTROS GASTOS	64,367.00
2.3.2.2.1.1	SERVICIO DE SUMINISTRO DE ENERGIA ELECTRICA	118,476.51
2.3.2.2.1.2	SERVICIO DE AGUA Y DESAGUE	11,860.75
2.3.2.2.2.1	SERVICIO DE TELEFONIA MOVIL	21,629.31
2.3.2.2.2.2	SERVICIO DE TELEFONIA FIJA	24,063.01
2.3.2.2.2.3	SERVICIO DE INTERNET	220,115.21
2.3.2.2.3.1	CORREOS Y SERVICIOS DE MENSAJERIA	76,854.23
2.3.2.2.3.99	OTROS SERVICIOS DE COMUNICACION	1,440.00
2.3.2.2.4.2	OTROS SERVICIOS DE PUBLICIDAD Y DIFUSION	82,731.97
2.3.2.2.4.4	SERVICIO DE IMPRESIONES, ENCUADERNACION Y EMPASTADO	178,470.80
2.3.2.3.1.1	SERVICIOS DE LIMPIEZA E HIGIENE	70,313.90
2.3.2.3.1.2	SERVICIOS DE SEGURIDAD Y VIGILANCIA	176,525.00
2.3.2.4.1.1	DE EDIFICACIONES, OFICINAS Y ESTRUCTURAS	249,015.27
2.3.2.4.1.3	DE VEHICULOS	15,744.12
2.3.2.4.1.4	DE MOBILIARIO Y SIMILARES	16,104.80
2.3.2.4.1.5	DE MAQUINARIAS Y EQUIPOS	62,043.10
2.3.2.5.1.2	DE VEHICULOS	1,010.00
2.3.2.5.1.99	DE OTROS BIENES Y ACTIVOS	3,647.00
2.3.2.6.1.2	GASTOS NOTARIALES	6,352.00
2.3.2.6.2.1	CARGOS BANCARIOS	744.20
2.3.2.6.3.2	SEGURO DE VEHICULOS	2,120.66
2.3.2.6.3.3	SEGURO OBLIGATORIO ACCIDENTES DE TRANSITO (SOAT)	440.00
2.3.2.6.3.4	OTROS SEGUROS PERSONALES	17,711.74

2.3.2.6.3.99	OTROS SEGUROS DE BIENES MUEBLES E INMUEBLES	33,953.05
2.3.2.7.1.1	CONSULTORIAS	529,350.00
2.3.2.7.1.3	AUDITORIAS	25,000.00
2.3.2.7.1.5	ESTUDIOS E INVESTIGACIONES	339,057.72
2.3.2.7.1.99	OTROS SERVICIOS SIMILARES	16,283.43
2.3.2.7.2.1	CONSULTORIAS	56,800.00
2.3.2.7.2.2	ASESORIAS	46,050.00
2.3.2.7.3.1	REALIZADO POR PERSONAS JURIDICAS	89,830.10
2.3.2.7.3.2	REALIZADO POR PERSONAS NATURALES	7,900.00
2.3.2.7.4.3	SOPORTE TECNICO	242,391.64
2.3.2.7.4.99	OTROS SERVICIOS DE INFORMATICA	10,720.00
2.3.2.7.5.2	PROPINAS PARA PRACTICANTES	154,326.30
2.3.2.7.9.99	OTROS RELACIONADOS A ORGANIZACION DE EVENTOS	38,583.02
2.3.2.7.10.1	SEMINARIOS ,TALLERES Y SIMILARES ORGANIZADOS POR LA INSTITUCION	161,285.63
2.3.2.7.10.2	ATENCIONES OFICIALES Y CELEBRACIONES INSTITUCIONALES	18,015.58
2.3.2.7.11.3	SERVICIOS RELACIONADOS CON FLORERIA, JARDINERIA Y OTRAS ACTIVIDADES SIMILARES	13,388.00
2.3.2.7.11.99	SERVICIOS DIVERSOS	785,561.43
2.3.2.8.1.1	CONTRATO ADMINISTRATIVO DE SERVICIOS	4,619,858.85
2.3.2.8.1.2	CONTRIBUCIONES A ESSALUD DE C.A.S.	90,967.00
TOTAL EJECUCIÓN 2013		9,409,293.80

Fuente: SUSALUD 2013

5.2.2 Evaluación de la ejecución presupuestal periodo 2014

A propósito de tal análisis la ejecución del presupuesto del año 2014 a nivel de pliego equivale a 26,283,973.51 dentro de los cuales 7,457,159.51 se ejecutaron para pagar al personal del decreto de ley 728, mientras que 16,169,555.89 se destinó al pago de las adquisiciones de bienes y/o servicios, adicional a ello también lo conforma el pago del Contrato administrativo denominado CAS, 14,250.00 es para efectuar el pago de membresía internacional designado como Donaciones y transferencias, mientras que

33,069.20 es para la cancelación de la administración pública y o derechos administrativos que dentro de ellos conforma el pago de los tributos al estado, 2,609,938.91 en la adquisición de activos fijos no financieros, tales como computadoras, equipos de comunicaciones y entre otros.

Tabla 8-Comportamiento de la ejecución del gasto a nivel de pliego año 2014

GENÉRICA DE GASTO	DETALLE	IMPORTE	%
21	Personal y Obligaciones Sociales	7,457,159.51	28.37
23	Bienes y Servicios	16,169,555.89	61.52
24	Donaciones y Transferencias	14,250.00	0.05
25	Otros Gastos	33,069.20	0.13
26	Adquisición de Activos No Financieros	2,609,938.91	9.93
TOTAL EJECUCIÓN DEL GASTO 2014		26,283,973.51	100.00

Fuente: SUSALUD

5.2.2.1 Ejecución del presupuesto 2014 a nivel de genérica 23

En este sentido, el gasto mayoritario a nivel institucional fue empleado en el personal con un porcentaje del 58.89% debido al incremento del mismo para las supervisiones conforme al ordenamiento de la normatividad vigente.

Otro de los gastos aumentados fue en equipamiento mediante la compra de activos no financieros debido a la renovación de Software y Hardware de la Institución por la mayor carga y almacenamiento de información, en el análisis comparativo de los gastos correspondientes a viáticos comparando el año fiscal 2013 con el año fiscal 2014.

Asimismo, se ha determinado que existió un incremento de gasto hasta en un 26.36% esto se debió a los efectos de las facultades otorgadas a SUSALUD, así como a las constantes huelgas de los trabajadores asistenciales en los diversos centros de atención de la salud a nivel nacional, ello conllevó a que existiera mayor supervisión y acercamiento al usuario en salud, el reflejo de lo descrito se detalla a continuación.

Tabla 9-Composición de la genérica 23 en el año 2014

ESPECÍFICA DE GASTO	DETALLE	EJECUCIÓN 2014
2.3.1.1.1.1	ALIMENTOS Y BEBIDAS PARA CONSUMO HUMANO	54,992.76
2.3.1.3.1.1	COMBUSTIBLES Y CARBURANTES	28,850.95
2.3.1.5.1.1	REPUESTOS Y ACCESORIOS	14,210.00
2.3.1.5.1.2	PAPELERIA EN GENERAL, UTILES Y MATERIALES DE OFICINA	68,122.29
2.3.1.5.3.1	ASEO, LIMPIEZA Y TOCADOR	19,040.32
2.3.1.5.3.2	DE COCINA, COMEDOR Y CAFETERIA	4,845.77
2.3.1.5.4.1	ELECTRICIDAD, ILUMINACION Y ELECTRONICA	2,595.70
2.3.1.5.99.99	OTROS	7,089.35
2.3.1.6.1.1	DE VEHICULOS	1,709.07
2.3.1.6.1.2	DE COMUNICACIONES Y TELECOMUNICACIONES	-
2.3.1.6.1.99	OTROS ACCESORIOS Y REPUESTOS	39,385.49
2.3.1.11.1.1	PARA EDIFICIOS Y ESTRUCTURAS	-
2.3.1.11.1.4	PARA MAQUINARIAS Y EQUIPOS	51,094.02
2.3.1.11.1.5	OTROS MATERIALES DE MANTENIMIENTO	5,347.60
2.3.1.99.1.1	HERRAMIENTAS	4,000.00
2.3.1.99.1.3	LIBROS, DIARIOS, REVISTAS Y OTROS BIENES IMPRESOS NO VINCULADOS A ENSEÑANZA	21,788.33
2.3.1.99.1.4	SIMBOLOS, DISTINTIVOS Y CONDECORACIONES	-
2.3.1.99.1.99	OTROS BIENES	39,325.17
2.3.2.1.1.1	PASAJES Y GASTOS DE TRANSPORTE	9,823.14
2.3.2.1.1.2	VIATICOS Y ASIGNACIONES POR COMISION DE SERVICIO	11,445.09
2.3.2.1.2.1	PASAJES Y GASTOS DE TRANSPORTE	228,561.89
2.3.2.1.2.2	VIATICOS Y ASIGNACIONES POR COMISION DE SERVICIO	463,591.47
2.3.2.1.2.99	OTROS GASTOS	125,737.00
2.3.2.2.1.1	SERVICIO DE SUMINISTRO DE ENERGIA ELECTRICA	136,541.70
2.3.2.2.1.2	SERVICIO DE AGUA Y DESAGUE	10,028.13
2.3.2.2.2.1	SERVICIO DE TELEFONIA MOVIL	32,510.60
2.3.2.2.2.2	SERVICIO DE TELEFONIA FIJA	37,681.15

2.3.2.2.2.3	SERVICIO DE INTERNET	216,640.68
2.3.2.2.3.1	CORREOS Y SERVICIOS DE MENSAJERIA	233,922.48
2.3.2.2.3.99	OTROS SERVICIOS DE COMUNICACION	5,465.55
2.3.2.2.4.1	SERVICIO DE PUBLICIDAD	113,523.80
2.3.2.2.4.2	OTROS SERVICIOS DE PUBLICIDAD Y DIFUSION	351,093.84
2.3.2.2.4.3	SERVICIOS DE IMAGEN INSTITUCIONAL	-
2.3.2.2.4.4	SERVICIO DE IMPRESIONES, ENCUADERNACION Y EMPASTADO	176,516.18
2.3.2.3.1.1	SERVICIOS DE LIMPIEZA E HIGIENE	111,987.30
2.3.2.3.1.2	SERVICIOS DE SEGURIDAD Y VIGILANCIA	188,299.68
2.3.2.4.1.1	DE EDIFICACIONES, OFICINAS Y ESTRUCTURAS	221,970.72
2.3.2.4.1.3	DE VEHICULOS	15,935.15
2.3.2.4.1.4	DE MOBILIARIO Y SIMILARES	10,861.01
2.3.2.4.1.5	DE MAQUINARIAS Y EQUIPOS	76,991.45
2.3.2.4.1.99	DE OTROS BIENES Y ACTIVOS	-
2.3.2.5.1.1	DE EDIFICIOS Y ESTRUCTURAS	120,085.00
2.3.2.5.1.2	DE VEHICULOS	26,013.85
2.3.2.5.1.3	DE MOBILIARIO Y SIMILARES	8,400.00
2.3.2.5.1.4	DE MAQUINARIAS Y EQUIPOS	-
2.3.2.5.1.99	DE OTROS BIENES Y ACTIVOS	16,182.00
2.3.2.6.1.1	GASTOS LEGALES Y JUDICIALES	-
2.3.2.6.1.2	GASTOS NOTARIALES	23,442.98
2.3.2.6.2.1	CARGOS BANCARIOS	330.90
2.3.2.6.3.2	SEGURO DE VEHICULOS	5,270.11
2.3.2.6.3.3	SEGURO OBLIGATORIO ACCIDENTES DE TRANSITO (SOAT)	310.00
2.3.2.6.3.4	OTROS SEGUROS PERSONALES	24,697.60
2.3.2.6.3.99	OTROS SEGUROS DE BIENES MUEBLES E INMUEBLES	45,825.77
2.3.2.7.1.1	CONSULTORIAS	84,840.00
2.3.2.7.1.3	AUDITORIAS	78,177.50
2.3.2.7.1.4	PERFILES DE INVERSION	-
2.3.2.7.1.5	ESTUDIOS E INVESTIGACIONES	1,468,839.44
2.3.2.7.1.99	OTROS SERVICIOS SIMILARES	25,612.37
2.3.2.7.2.1	CONSULTORIAS	77,100.00
2.3.2.7.2.2	ASESORIAS	-
2.3.2.7.3.1	REALIZADO POR PERSONAS JURIDICAS	150,162.07
2.3.2.7.3.2	REALIZADO POR PERSONAS NATURALES	14,100.00
2.3.2.7.4.3	SOPORTE TECNICO	131,724.73
2.3.2.7.4.99	OTROS SERVICIOS DE INFORMATICA	171,256.69
2.3.2.7.5.2	PROPINAS PARA PRACTICANTES	172,127.00
2.3.2.7.9.99	OTROS RELACIONADOS A ORGANIZACION DE EVENTOS	247,741.65
2.3.2.7.10.1	SEMINARIOS ,TALLERES Y SIMILARES ORGANIZADOS POR LA INSTITUCION	269,840.81
2.3.2.7.10.2	ATENCIONES OFICIALES Y CELEBRACIONES INSTITUCIONALES	8,049.26
2.3.2.7.11.3	SERVICIOS RELACIONADOS CON FLORERIA, JARDINERIA Y OTRAS ACTIVIDADES SIMILARES	16,711.00
2.3.2.7.11.99	SERVICIOS DIVERSOS	1,647,078.99
2.3.2.8.1.1	CONTRATO ADMINISTRATIVO DE SERVICIOS	8,020,291.34
2.3.2.8.1.2	CONTRIBUCIONES A ESSALUD DE C.A.S.	173,820.00
		16,169,555.89

Fuente: SUSALUD

5.2.2.2 Ejecución del presupuesto 2014 a nivel de genérica 26

En correspondencia con la genérica 26 la mayor ejecución de presupuesto se encuentra en la específica de gasto 263211 – maquinaria y equipos que equivale a 1, 168,221.47 la cual comprende la adquisición de computadoras y aires acondicionados, entre otros equipos, el detalle de lo descrito se refleja a continuación.

Tabla 10-Composición de la ejecución de la genérica 26 periodo 2014

ESPECÍFICA DE GASTO	DETALLE	EJECUCIÓN 2014
2.6.3.1.1.1	PARA TRANSPORTE TERRESTRE	85,700.00
2.6.3.2.1.1	MAQUINAS Y EQUIPOS	105,513.90
2.6.3.2.1.2	MOBILIARIO	238,561.56
2.6.3.2.3.1	EQUIPOS COMPUTACIONALES Y PERIFERICOS	1,168,221.47
2.6.3.2.3.2	EQUIPOS DE COMUNICACIONES PARA REDES INFORMATICAS	316,612.35
2.6.3.2.3.3	EQUIPOS DE TELECOMUNICACIONES	22,190.00
2.6.3.2.4.1	MOBILIARIO	1,470.00
2.6.3.2.8.1	MOBILIARIO, EQUIPOS Y APARATOS PARA LA DEFENSA Y LA SEGURIDAD	-
2.6.3.2.9.1	AIRE ACONDICIONADO Y REFRIGERACION	28,821.20
2.6.3.2.9.2	ASEO, LIMPIEZA Y COCINA	4,089.00
2.6.3.2.9.4	ELECTRICIDAD Y ELECTRONICA	5,490.00
2.6.6.1.3.2	SOFTWARES	633,269.43
		2,609,938.91

Fuente: SUSALUD

5.2.3 Evaluación de la ejecución presupuestal periodo 2015

La ejecución del presupuesto del año 2015 a nivel de pliego equivale a 41,640,802.79 dentro de los cuales 8,613,318.56 se ejecutó para pagar al personal del decreto ley 728, mientras que 29,195,137.35 se destinó al pago de las adquisiciones de bienes y/o servicios adicional a ello también lo conforma el pago del Contrato administrativo denominado CAS, 15,550.00 es para efectuar el pago de membresía internacional denominado como Donaciones y transferencias, mientras que

158,704.53 es para el pago a la administración pública y o derechos administrativos que dentro de ellos conforma el pago de los tributos al estado, 3,658,092.35 en la adquisición de activos fijos no financieros, tales como computadoras, equipos de comunicaciones y entre otros.

Tabla 11-Ejecución del presupuesto a nivel de pliego 2015

GENÉRICA DE GASTO	DETALLE	IMPORTE	%
21	Personal y Obligaciones Sociales	8,613,318.56	20.68
23	Bienes y Servicios	29,195,137.35	70.11
24	Donaciones y Transferencias	15,550.00	0.04
25	Otros Gastos	158,704.53	0.38
26	Adquisición de Activos No Financieros	3,658,092.35	8.78
TOTAL EJECUCIÓN 2015		41,640,802.79	100.00

Fuente: SUSALUD

5.2.3.1 Ejecución del presupuesto 2015 a nivel de genérica 23

Del análisis correspondiente al año 2015, se puntualiza que el 61.78% del gasto fue realizado en planillas para el pago a personal de la Institución, de igual forma otro de los rubros que aumentó fue “otros gastos” debiéndose a que la entidad tuvo que pagar Árbitros municipales de los alquileres realizados en Lima y la Macroregión, el detalle de lo descrito y a modo específico se especifica a continuación la composición de ejecución de la genérica de gasto 23.

Tabla 12-Composición de la ejecución en la genérica 23 – 2015

ESPEÍFICA	DETALLE	Ejecución
2.3.1.1.1.1	ALIMENTOS Y BEBIDAS PARA CONSUMO HUMANO	58,520.69
2.3.1.2.1.1	VESTUARIO, ACCESORIOS Y PRENDAS DIVERSAS	5,000.00
2.3.1.3.1.1	COMBUSTIBLES Y CARBURANTES	1,220.63
2.3.1.5.1.1	REPUESTOS Y ACCESORIOS	3,840.15
2.3.1.5.1.2	PAPELERIA EN GENERAL, UTILES Y MATERIALES DE OFICINA	114,714.88
2.3.1.5.3.1	ASEO, LIMPIEZA Y TOCADOR	18,255.24
2.3.1.5.3.2	DE COCINA, COMEDOR Y CAFETERIA	2,474.86
2.3.1.5.4.1	ELECTRICIDAD, ILUMINACION Y ELECTRONICA	1,552.68
2.3.1.5.99.99	OTROS	2,092.30
2.3.1.6.1.1	DE VEHICULOS	1,149.89
2.3.1.6.1.99	OTROS ACCESORIOS Y REPUESTOS	60,991.91
2.3.1.11.1.4	PARA MAQUINARIAS Y EQUIPOS	188,903.60
2.3.1.11.1.5	OTROS MATERIALES DE MANTENIMIENTO	1,354.80
2.3.1.99.1.3	LIBROS, DIARIOS, REVISTAS Y OTROS BIENES IMPRESOS NO VINCULADOS A ENSEÑANZA	13,866.63
2.3.1.99.1.99	OTROS BIENES	54,560.02
2.3.2.1.2.1	PASAJES Y GASTOS DE TRANSPORTE	679,238.89
2.3.2.1.2.2	VIATICOS Y ASIGNACIONES POR COMISION DE SERVICIO	999,316.70
2.3.2.1.2.99	OTROS GASTOS	177,189.80
2.3.2.2.1.1	SERVICIO DE SUMINISTRO DE ENERGIA ELECTRICA	180,523.92
2.3.2.2.1.2	SERVICIO DE AGUA Y DESAGUE	14,328.06
2.3.2.2.2.1	SERVICIO DE TELEFONIA MOVIL	57,362.10
2.3.2.2.2.2	SERVICIO DE TELEFONIA FIJA	65,168.85
2.3.2.2.2.3	SERVICIO DE INTERNET	205,448.03

2.3.2.2.3.1	CORREOS Y SERVICIOS DE MENSAJERIA	248,549.51
2.3.2.2.3.99	OTROS SERVICIOS DE COMUNICACIÓN	102,170.63
2.3.2.2.4.1	SERVICIO DE PUBLICIDAD	28,578.78
2.3.2.2.4.2	OTROS SERVICIOS DE PUBLICIDAD Y DIFUSION	355,445.79
2.3.2.2.4.4	SERVICIO DE IMPRESIONES, ENCUADERNACION Y EMPASTADO	192,720.14
2.3.2.3.1.1	SERVICIOS DE LIMPIEZA E HIGIENE	197,689.07
2.3.2.3.1.2	SERVICIOS DE SEGURIDAD Y VIGILANCIA	264,202.75
2.3.2.4.1.1	DE EDIFICACIONES, OFICINAS Y ESTRUCTURAS	610,591.67
2.3.2.4.1.3	DE VEHICULOS	11,908.71
2.3.2.4.1.4	DE MOBILIARIO Y SIMILARES	55,987.13
2.3.2.4.1.5	DE MAQUINARIAS Y EQUIPOS	228,638.11
2.3.2.5.1.1	DE EDIFICIOS Y ESTRUCTURAS	630,736.13
2.3.2.5.1.2	DE VEHICULOS	94,712.99
2.3.2.5.1.3	DE MOBILIARIO Y SIMILARES	1,690.00
2.3.2.5.1.4	DE MAQUINARIAS Y EQUIPOS	17,491.00
2.3.2.5.1.99	DE OTROS BIENES Y ACTIVOS	6,438.30
2.3.2.6.1.2	GASTOS NOTARIALES	26,155.60
2.3.2.6.2.1	CARGOS BANCARIOS	247.02
2.3.2.6.3.2	SEGURO DE VEHICULOS	10,362.59
2.3.2.6.3.3	SEGURO OBLIGATORIO ACCIDENTES DE TRANSITO (SOAT)	450.00
2.3.2.6.3.4	OTROS SEGUROS PERSONALES	31,569.32
2.3.2.7.1.1	CONSULTORIAS	136,903.90
2.3.2.7.1.3	AUDITORIAS	50,355.00
2.3.2.7.1.5	ESTUDIOS E INVESTIGACIONES	1,600,000.00
2.3.2.7.2.1	CONSULTORIAS	115,500.00
2.3.2.7.3.1	REALIZADO POR PERSONAS JURIDICAS	271,091.69
2.3.2.7.3.2	REALIZADO POR PERSONAS NATURALES	7,680.00

2.3.2.7.4.99	OTROS SERVICIOS DE INFORMATICA	994,269.26
2.3.2.7.5.2	PROPINAS PARA PRACTICANTES	251,200.33
2.3.2.7.9.99	OTROS RELACIONADOS A ORGANIZACION DE EVENTOS	512,148.81
2.3.2.7.10.1	SEMINARIOS ,TALLERES Y SIMILARES ORGANIZADOS POR LA INSTITUCION	620,195.00
2.3.2.7.10.2	ATENCIONES OFICIALES Y CELEBRACIONES INSTITUCIONALES	9,520.05
2.3.2.7.11.3	SERVICIOS RELACIONADOS CON FLORERIA, JARDINERIA Y OTRAS ACTIVIDADES SIMILARES	14,200.00
2.3.2.7.11.99	SERVICIOS DIVERSOS	1,129,863.66
2.3.2.8.1.1	CONTRATO ADMINISTRATIVO DE SERVICIOS	17,114,298.91
2.3.2.8.1.2	CONTRIBUCIONES A ESSALUD DE C.A.S.	344,500.87
Total ejecución de devengado		29,195,137.35

5.2.4. Evaluación de la ejecución presupuestal periodo 2016

En concordancia con la ejecución presupuestal del año 2016 a nivel de pliego es de 44,887,938.91 dentro de los cuales 9,777,877.92 se utilizaron para pagar al personal del decreto ley 728, mientras que 34,189,900.59 se destinó al pago de las adquisiciones de bienes y/o servicios adicional a ello también lo conforma el pago del Contrato administrativo denominado CAS, 16,800.00 es para efectuar el pago de membresía internacional denominado como Donaciones y transferencias, mientras que 129,240.46 es para el pago a la administración pública y o derechos administrativos que dentro de ellos conforma el pago de los tributos al estado, 774,119.94 para la adquisición de activos fijos no financieros, tales como computadoras, equipos de comunicaciones y entre otros.

Tabla 13-Ejecución de presupuesto a nivel de pliego 2016

GENÉRICA DE GASTO	DETALLE	IMPORTE	%
21	Personal y Obligaciones Sociales	9,777,877.92	21.78
23	Bienes y Servicios	34,189,900.59	76.17
24	Donaciones y Transferencias	16,800.00	0.04
25	Otros Gastos	129,240.46	0.29
26	Adquisición de Activos No Financieros	774,119.94	1.72
TOTAL EJECUCIÓN 2016		44,887,938.91	100.00

Fuente: SUSALUD

5.2.4.1 Ejecución del presupuesto 2016 a nivel de genérica 23

Gracias al análisis de la tabla 14 se precisa que el 71.82% de los gastos realizados durante el año fiscal 2016, se emplearon en el gasto del personal, sin considerar las contribuciones a ESSALUD, y a nivel global la genérica 23 equivale a un 76.17% en relación con el presupuesto asignado a la institución.

En concreto, el presente año fue de cambios sustanciales que afectan de cualquier manera a las organizaciones y ésta no es la excepción, hubo desde elecciones presidenciales hasta cambios en las autoridades de la SUSALUD, especialmente en los cargos de confianza. Se presentaron despidos en el personal contratado, por lo que se realizaron transferencias financieras debido a la falta de ejecución del gasto por la Unidad Ejecutora.

Tabla 14-Composición de la ejecución de la genérica 23 - 2016

ESPECÍFICA DE GASTO	DETALLE	EJECUCIÓN 2016
2.3.1.1.1.1	ALIMENTOS Y BEBIDAS PARA CONSUMO HUMANO	44,547.02
2.3.1.3.1.1	COMBUSTIBLES Y CARBURANTES	23,864.36
2.3.1.5.1.2	PAPELERIA EN GENERAL, UTILES Y MATERIALES DE OFICINA	152,621.31
2.3.1.5.3.1	ASEO, LIMPIEZA Y TOCADOR	846.10
2.3.1.5.3.2	DE COCINA, COMEDOR Y CAFETERIA	2,223.64
2.3.1.5.4.1	ELECTRICIDAD, ILUMINACION Y ELECTRONICA	2,426.80
2.3.1.5.99.99	OTROS	4,091.00
2.3.1.6.1.1	DE VEHICULOS	6,296.77
2.3.1.6.1.2	DE COMUNICACIONES Y TELECOMUNICACIONES	4,956.00
2.3.1.6.1.99	OTROS ACCESORIOS Y REPUESTOS	33,905.90
2.3.1.10.1.4	FERTILIZANTES, INSECTICIDAS, FUNGICIDAS Y SIMILARES	215.70
2.3.1.11.1.1	PARA EDIFICIOS Y ESTRUCTURAS	523.70
2.3.1.11.1.4	PARA MAQUINARIAS Y EQUIPOS	234,590.32
2.3.1.11.1.5	OTROS MATERIALES DE MANTENIMIENTO	1,628.30

2.3.1.99.1.3	LIBROS, DIARIOS, REVISTAS Y OTROS BIENES IMPRESOS NO VINCULADOS A ENSEÑANZA	14,797.53
2.3.1.99.1.4	SIMBOLOS, DISTINTIVOS Y CONDECORACIONES	7,735.00
2.3.1.99.1.99	OTROS BIENES	32,498.41
2.3.2.1.2.1	PASAJES Y GASTOS DE TRANSPORTE	284,568.03
2.3.2.1.2.2	VIATICOS Y ASIGNACIONES POR COMISION DE SERVICIO	500,612.86
2.3.2.1.2.99	OTROS GASTOS	168,918.51
2.3.2.2.1.1	SERVICIO DE SUMINISTRO DE ENERGIA ELECTRICA	231,269.69
2.3.2.2.1.2	SERVICIO DE AGUA Y DESAGUE	23,764.67
2.3.2.2.2.1	SERVICIO DE TELEFONIA MOVIL	49,073.25
2.3.2.2.2.2	SERVICIO DE TELEFONIA FIJA	57,795.80
2.3.2.2.2.3	SERVICIO DE INTERNET	230,254.37
2.3.2.2.3.1	CORREOS Y SERVICIOS DE MENSAJERIA	558,950.31
2.3.2.2.3.99	OTROS SERVICIOS DE COMUNICACION	63,271.62
2.3.2.2.4.1	SERVICIO DE PUBLICIDAD	3,370.00
2.3.2.2.4.2	OTROS SERVICIOS DE PUBLICIDAD Y DIFUSION	310,248.58
2.3.2.2.4.3	SERVICIOS DE IMAGEN INSTITUCIONAL	12,200.00
2.3.2.2.4.4	SERVICIO DE IMPRESIONES, ENCUADERNACION Y EMPASTADO	196,696.01
2.3.2.3.1.1	SERVICIOS DE LIMPIEZA E HIGIENE	269,773.12
2.3.2.3.1.2	SERVICIOS DE SEGURIDAD Y VIGILANCIA	329,666.67
2.3.2.4.1.1	DE EDIFICACIONES, OFICINAS Y ESTRUCTURAS	614,537.09
2.3.2.4.1.3	DE VEHICULOS	20,947.55
2.3.2.4.1.4	DE MOBILIARIO Y SIMILARES	117,763.78
2.3.2.4.1.5	DE MAQUINARIAS Y EQUIPOS	495,242.32
2.3.2.4.1.99	DE OTROS BIENES Y ACTIVOS	-
2.3.2.5.1.1	DE EDIFICIOS Y ESTRUCTURAS	652,187.15
2.3.2.5.1.2	DE VEHICULOS	34,844.70
2.3.2.5.1.3	DE MOBILIARIO Y SIMILARES	-
2.3.2.5.1.4	DE MAQUINARIAS Y EQUIPOS	23,222.16
2.3.2.5.1.99	DE OTROS BIENES Y ACTIVOS	161,219.35
2.3.2.6.1.1	GASTOS LEGALES Y JUDICIALES	30,001.25
2.3.2.6.1.2	GASTOS NOTARIALES	8,111.00
2.3.2.6.2.1	CARGOS BANCARIOS	591.40
2.3.2.6.3.2	SEGURO DE VEHICULOS	-
2.3.2.6.3.3	SEGURO OBLIGATORIO ACCIDENTES DE TRANSITO (SOAT)	295.00
2.3.2.6.3.4	OTROS SEGUROS PERSONALES	33,155.94
2.3.2.6.3.99	OTROS SEGUROS DE BIENES MUEBLES E INMUEBLES	71,989.61
2.3.2.7.1.1	CONSULTORIAS	83,698.00
2.3.2.7.1.3	AUDITORIAS	25,177.50
2.3.2.7.1.4	PERFILES DE INVERSION	-
2.3.2.7.1.5	ESTUDIOS E INVESTIGACIONES	2,050,000.00
2.3.2.7.1.99	OTROS SERVICIOS SIMILARES	-
2.3.2.7.2.1	CONSULTORIAS	62,660.00
2.3.2.7.3.1	REALIZADO POR PERSONAS JURIDICAS	175,241.20
2.3.2.7.3.2	REALIZADO POR PERSONAS NATURALES	28,311.90
2.3.2.7.4.3	SOPORTE TECNICO	-
2.3.2.7.4.99	OTROS SERVICIOS DE INFORMATICA	248,280.00
2.3.2.7.5.2	PROPINAS PARA PRACTICANTES	434,933.29
2.3.2.7.9.99	OTROS RELACIONADOS A ORGANIZACION DE EVENTOS	510,976.44

2.3.2.7.10.1	SEMINARIOS ,TALLERES Y SIMILARES ORGANIZADOS POR LA INSTITUCION	203,542.96
2.3.2.7.10.2	ATENCIONES OFICIALES Y CELEBRACIONES INSTITUCIONALES	6,609.25
2.3.2.7.11.2	TRANSPORTE Y TRASLADO DE CARGA, BIENES Y MATERIALES	2,781.28
2.3.2.7.11.3	SERVICIOS RELACIONADOS CON FLORERIA, JARDINERIA Y OTRAS ACTIVIDADES SIMILARES	15,296.00
2.3.2.7.11.99	SERVICIOS DIVERSOS	1,322,566.94
2.3.2.8.1.1	CONTRATO ADMINISTRATIVO DE SERVICIOS	22,460,965.16
2.3.2.8.1.2	CONTRIBUCIONES A ESSALUD DE C.A.S.	436,551.02
TOTAL EJECUCIÓN GENÉRICA 23		34,189,900.59

Fuente: SUSALUD

5.2.5. Evaluación de la ejecución presupuestal periodo 2017

La ejecución del presupuesto del año 2017 a nivel de pliego equivale a 42, 409,955.80 dentro de los cuales 9, 804,367.14 se empleó para pagar al personal del decreto ley 728, mientras que 31, 169,241.08 se destinó al pago de las adquisiciones de bienes y/o servicios.

Adicional a ello, también lo conforma el pago del Contrato administrativo denominado CAS, 16,325.00 que es para efectuar el pago de membresía internacional denominado como “Donaciones y transferencias”, mientras que 248,895.25 es para el pago de la administración pública y o derechos administrativos que dentro de ellos conforma el desembolso de los tributos al estado, 1,171,127.33 en la adquisición de activos fijos no financieros, tales como computadoras, equipos de comunicaciones y entre otros.

Tabla 15-Ejecución del presupuesto a nivel de pliego - 2017

GENÉRICA DE GASTO	DETALLE	IMPORTE	%
21	Personal y Obligaciones Sociales	9,804,367.14	23.12
23	Bienes y Servicios	31,169,241.08	73.50
24	Donaciones y Transferencias	16,325.00	0.04
25	Otros Gastos	248,895.25	0.59
26	Adquisición de Activos No Financieros	1,171,127.33	2.76
TOTAL PIA 2017		42,409,955.80	100.00

Fuente: SUSALUD

5.2.5.1 Ejecución del presupuesto 2017 a nivel de genérica 23

La tabla 16, está compuesta por la genérica de gastos 23 la cual abarca en su mayoría varias especificidades de gasto por concepto de adquisición de bienes y servicios; se ha determinado un aumento por el alquiler de oficinas administrativas comparativamente con otros años fiscales debido a que la entidad no tiene inmuebles propios.

Ahora bien, en los criterios de evaluación se revisaron los rubros con mayor gasto con la finalidad de identificar los incrementos presupuestales de cada año fiscal. Por su parte, la específica de gasto 232811 y la 232812 registran disminución de gastos con respecto al año anterior, ya que la entidad no contrató reemplazo de trabajadores que no renovó los contratos administrativos de Servicios.

Tabla 16-Composición de la ejecución en la genérica 23 - 2017

ESPEÍFICA DE GASTO	DETALLE	EJECUCIÓN 2017
2.3.1.1.1.1	ALIMENTOS Y BEBIDAS PARA CONSUMO HUMANO	45,317.41
2.3.1.2.1.1	VESTUARIO, ACCESORIOS Y PRENDAS DIVERSAS	32,938.49
2.3.1.3.1.1	COMBUSTIBLES Y CARBURANTES	37,449.37
2.3.1.5.1.1	REPUESTOS Y ACCESORIOS	652.90
2.3.1.5.1.2	PAPELERIA EN GENERAL, UTILES Y MATERIALES DE OFICINA	66,044.38
2.3.1.5.3.1	ASEO, LIMPIEZA Y TOCADOR	2,169.05
2.3.1.5.3.2	DE COCINA, COMEDOR Y CAFETERIA	2,376.76
2.3.1.5.4.1	ELECTRICIDAD, ILUMINACION Y ELECTRONICA	8,606.78
2.3.1.5.99.99	OTROS	96.50
2.3.1.6.1.2	DE COMUNICACIONES Y TELECOMUNICACIONES	2,403.38
2.3.1.6.1.99	OTROS ACCESORIOS Y REPUESTOS	29,102.48
2.3.1.8.1.2	MEDICAMENTOS	1,187.81
2.3.1.8.1.99	OTROS PRODUCTOS SIMILARES	168.36
2.3.1.8.2.1	MATERIAL, INSUMOS, INSTRUMENTAL Y ACCESORIOS MEDICOS, QUIRURGICOS, ODONTOLOGICOS Y DE LABORATORIO	21,184.37
2.3.1.11.1.1	PARA EDIFICIOS Y ESTRUCTURAS	343.20
2.3.1.11.1.4	PARA MAQUINARIAS Y EQUIPOS	22,999.76
2.3.1.99.1.3	LIBROS, DIARIOS, REVISTAS Y OTROS BIENES IMPRESOS NO VINCULADOS A ENSEÑANZA	21,897.53
2.3.1.99.1.4	SIMBOLOS, DISTINTIVOS Y CONDECORACIONES	350.00
2.3.1.99.1.99	OTROS BIENES	34,758.38
2.3.2.1.2.1	PASAJES Y GASTOS DE TRANSPORTE	465,807.74
2.3.2.1.2.2	VIATICOS Y ASIGNACIONES POR COMISION DE SERVICIO	587,307.07
2.3.2.1.2.99	OTROS GASTOS	207,820.99
2.3.2.2.1.1	SERVICIO DE SUMINISTRO DE ENERGIA ELECTRICA	246,283.59
2.3.2.2.1.2	SERVICIO DE AGUA Y DESAGUE	22,903.98
2.3.2.2.2.1	SERVICIO DE TELEFONIA MOVIL	63,261.54
2.3.2.2.2.2	SERVICIO DE TELEFONIA FIJA	188,452.35
2.3.2.2.2.3	SERVICIO DE INTERNET	173,035.92
2.3.2.2.3.1	CORREOS Y SERVICIOS DE MENSAJERIA	265,411.50
2.3.2.2.3.99	OTROS SERVICIOS DE COMUNICACION	55,684.10
2.3.2.2.4.2	OTROS SERVICIOS DE PUBLICIDAD Y DIFUSION	315,936.02
2.3.2.2.4.3	SERVICIOS DE IMAGEN INSTITUCIONAL	46,526.82
2.3.2.2.4.4	SERVICIO DE IMPRESIONES, ENCUADERNACION Y EMPASTADO	364,184.85
2.3.2.3.1.1	SERVICIOS DE LIMPIEZA E HIGIENE	465,285.87
2.3.2.3.1.2	SERVICIOS DE SEGURIDAD Y VIGILANCIA	540,326.64
2.3.2.4.1.1	DE EDIFICACIONES, OFICINAS Y ESTRUCTURAS	628,658.20
2.3.2.4.1.3	DE VEHICULOS	16,423.86
2.3.2.4.1.4	DE MOBILIARIO Y SIMILARES	7,614.00
2.3.2.4.1.5	DE MAQUINARIAS Y EQUIPOS	445,200.61
2.3.2.4.1.99	DE OTROS BIENES Y ACTIVOS	4,014.60
2.3.2.5.1.1	DE EDIFICIOS Y ESTRUCTURAS	814,976.69
2.3.2.5.1.2	DE VEHICULOS	264,759.68
2.3.2.5.1.4	DE MAQUINARIAS Y EQUIPOS	42,064.34

2.3.2.5.1.99	DE OTROS BIENES Y ACTIVOS	274,747.97
2.3.2.6.1.2	GASTOS NOTARIALES	11,766.50
2.3.2.6.2.1	CARGOS BANCARIOS	646.03
2.3.2.6.3.3	SEGURO OBLIGATORIO ACCIDENTES DE TRANSITO (SOAT)	100.00
2.3.2.6.3.4	OTROS SEGUROS PERSONALES	42,945.09
2.3.2.6.3.99	OTROS SEGUROS DE BIENES MUEBLES E INMUEBLES	70,662.32
2.3.2.7.1.1	CONSULTORIAS	194,142.04
2.3.2.7.1.5	ESTUDIOS E INVESTIGACIONES	25,000.00
2.3.2.7.2.1	CONSULTORIAS	75,741.80
2.3.2.7.3.1	REALIZADO POR PERSONAS JURIDICAS	123,108.04
2.3.2.7.3.2	REALIZADO POR PERSONAS NATURALES	24,000.00
2.3.2.7.4.99	OTROS SERVICIOS DE INFORMATICA	299,942.00
2.3.2.7.5.2	PROPINAS PARA PRACTICANTES	312,599.00
2.3.2.7.9.99	OTROS RELACIONADOS A ORGANIZACION DE EVENTOS	480,092.19
2.3.2.7.10.1	SEMINARIOS ,TALLERES Y SIMILARES ORGANIZADOS POR LA INSTITUCION	229,256.94
2.3.2.7.10.2	ATENCIONES OFICIALES Y CELEBRACIONES INSTITUCIONALES	3,360.72
2.3.2.7.10.99	OTRAS ATENCIONES Y CELEBRACIONES	8,497.50
2.3.2.7.11.2	TRANSPORTE Y TRASLADO DE CARGA, BIENES Y MATERIALES	8,082.22
2.3.2.7.11.3	SERVICIOS RELACIONADOS CON FLORERIA, JARDINERIA Y OTRAS ACTIVIDADES SIMILARES	20,484.90
2.3.2.7.11.99	SERVICIOS DIVERSOS	2,067,097.57
2.3.2.8.1.1	CONTRATO ADMINISTRATIVO DE SERVICIOS	19,968,376.92
2.3.2.8.1.2	CONTRIBUCIONES A ESSALUD DE C.A.S.	366,603.46
TOTAL EJECUCIÓN GENÉRICA 2017		31,169,241.08

Fuente: SUSALUD

5.2 Notas de modificación presupuestal

5.2.1 Modificación presupuestal periodo 2013

En el año 2013 se efectuaron 183 notas de modificación presupuestales de tipo 002 denominados créditos suplementarios se hicieron 2, mientras que las modificaciones presupuestales tipo 003 – créditos y anulaciones RDR se hicieron 21, y de RO se hicieron 160, el detalle de lo descrito se menciona a continuación.

Tabla 17-Modificaciones presupuestales año 2013

TIPO	DETALLE	CANTIDAD	%
002-2013	Créditos Suplementario	2.00	1.09
003-2013	Modificaciones presupuestales RDR	21.00	11.48
002-2013	Modificaciones presupuestales RO	160.00	87.43
TOTAL MODIFICACIONES EN EL AÑO 2013		183.00	100.00

Fuente: SUSALUD

5.2.2 Modificación presupuestal periodo 2014

Para el año 2014 se incrementaron comprado con el 2013 a 311 notas de modificación presupuestales; de tipo 001 transferencias entre pliegos se hizo 1, de tipo 002 RO denominados créditos suplementarios se hicieron 2, tipo 003 - créditos y anulaciones de RO se hicieron 301 notas, tipo 002 crédito suplementario se hizo 1, tipo 003 – créditos y anulaciones rdr se hizo 6; a continuación, se detalla lo descrito:

Tabla 18-Modificaciones presupuestales año 2014

TIPO	DETALLE	CANTIDAD	%
001-2014	Transferencias entre pliegos	1.00	0.32
002-2014	Crédito suplementario RO	2.00	0.64
003-2014	Créditos y anulaciones RO	301.00	96.78
002-2014	Crédito suplementario RDR	1.00	0.32
003-2014	Créditos y anulaciones RDR	6.00	1.93
TOTAL MODIFICACIONES EN EL AÑO 2014		311.00	100.00

Fuente: SUSALUD

5.2.3 Modificación presupuestal periodo 2015

En función de lo manifestado para el año 2015 se incrementaron comprado con el 2014 a 362 notas de modificación presupuestales; de tipo 001 transferencias entre pliegos se hizo 1, tipo 003 - créditos y anulaciones de RO

se hicieron 353 notas, tipo 002 RDR crédito suplementario se hizo 1, tipo 003 – créditos y anulaciones rdr se hizo 7; a continuación, se detalla lo descrito:

Tabla 19-Modificaciones presupuestales 2015

TIPO	DETALLE	CANTIDAD	%
001-2015	Transferencias entre pliegos	1.00	0.28
003-2015	Créditos y anulaciones RO	353.00	97.51
002-2015	Crédito suplementario RDR	1.00	0.28
003-2015	Créditos y anulaciones RDR	7.00	1.93
TOTAL MODIFICACIONES EN EL AÑO 2015		362.00	100.00

Fuente: SUSALUD

5.2.4 Modificación presupuestal periodo 2016

A propósito del año 2016 es evidente una disminución comparado con el 2015 a 314 notas de modificación presupuestales; que comprenden de tipo 001 transferencias entre pliegos se hizo 2, tipo 002- crédito suplementario ro 2, tipo 003 - créditos y anulaciones de RO se hicieron 299, tipo 002- crédito suplementario RDR se hizo 2, tipo 003 créditos y anulaciones rdr se hizo 11; a continuación, se detalla lo descrito:

Tabla 20-Modificaciones presupuestales 2016

TIPO	DETALLE	CANTIDAD	%
001-2016	Transferencias entre pliegos	2.00	0.64
002-2016	Créditos y anulaciones RO	299.00	95.22
002-2016	Créditos suplementario	2.00	0.64
003-2016	Créditos y anulaciones RDR	11.00	3.50
TOTAL MODIFICACIONES EN EL AÑO 2016		314.00	100.00

Fuente: SUSALUD

5.2.5 Modificación presupuestal periodo 2017

Para el año 2017 se incrementa comparado con el 2015 a 376 notas de modificación presupuestales; que comprenden de tipo 001 transferencias entre pliegos se hizo 1, tipo 002- crédito suplementario ro 1, tipo 003 - créditos y

anulaciones de RO se hicieron 372, tipo 003 - créditos y anulaciones rdr se hizo 2; a continuación, se detalla lo descrito:

Tabla 21-Modificaciones presupuestales 2017

TIPO	DETALLE	CANTIDAD	%
001-2017	Transferencias entre pliegos	1.00	0.27
002-2017	Modificaciones presupuestales RO	1.00	0.27
003-2017	Modificaciones presupuestales RO	372.00	98.94
003-2017	Modificaciones presupuestales RDR	2.00	0.53
TOTAL MODIFICACIONES EN EL AÑO 2017		376.00	100.00

Fuente: SUSALUD

5.2.6 Consolidado de modificaciones presupuestales 2013 - 2017

De acuerdo con el análisis de las modificaciones presupuestales, se ha podido verificar que éstas se han venido incrementando en cada año, siendo el año 2017 con mayor incremento de notas modificatorias que permitirán redistribuir la asignación de recursos presupuestales para que posteriormente se otorgue la asignación financiera y la institución pueda realizar el gasto en concordancia con la Ley 28411 y sus directivas de ejecución presupuestal para el sector público nacional, sin embargo el exceso de notas modificatorias hace presumir que no se programa correctamente.

Además, durante los 5 años analizados, se ha determinado la existencia de 1,546 Notas modificatorias a pesar de tener un reducido presupuesto institucional asignado para el cumplimiento de objetivos y metas institucionales.

Los incrementos de notas presupuestales, de acuerdo al análisis de la información del 2013 al 2017, se ha debido a que se programa lo que se espera alcanzar como meta al intermedio o al final del año, sin embargo de acuerdo a las

facultades presupuestales previstos en el Artículo 7° de la Ley 28411, los titulares son responsables solidarios de la ejecución de los presupuestos de cada entidad pública, en esos sentido, en su mayoría tienen enfoques políticos y no necesariamente técnicos por lo que de acuerdo con las órdenes dadas por los funcionarios antes mencionados, el técnico en la materia realiza los cambios sin cuestionar, además está permitido por la normatividad, sin embargo una gestión eficiente no debería tener tantas notas modificatorias como parte del resultado de las labores presupuestales. A continuación, se detalla lo descrito.

Tabla 22-Modificaciones presupuestales consolidados durante los cinco años

TIPO	DETALLE	CANTIDAD	%
2013	Modificaciones Presupuestales y Transferencias Financieras	183	11.84
2014	Modificaciones Presupuestales y Transferencias Financieras	311	20.12
2015	Modificaciones Presupuestales y Transferencias Financieras	362	23.42
2016	Modificaciones Presupuestales y Transferencias Financieras	314	20.31
2017	Modificaciones Presupuestales y Transferencias Financieras	376	24.32
TOTAL MODIFICACIONES DURANTE LOS 5 AÑOS		1,546.00	100.00

Fuente: SUSALUD



Figura 4-El proceso de la ejecución presupuestal Fuente MEF.

5.3 Recomendación planteada para la mejora de la ejecución presupuestal

A fin de que la Superintendencia Nacional de Salud, pueda tomar conocimiento del resultado del informe de investigación realizado sobre la Evaluación de la ejecución presupuestal en la Superintendencia Nacional de Salud (SUSALUD), Lima, periodo 2013-2017, se elaboró el informe N° 001-2018/GDCV de fecha 11 de julio 2018, en el cual se asume hacer llegar las propuestas y recomendaciones, con el propósito de obtener una ejecución eficiente del gasto público.

Finalmente, éstos deben ser debidamente planificados con el plazo apropiado el cual beneficiará a la Institución en el desempeño de sus funciones, el documento en mención se anexa “A-7” Informe Propuestas y recomendaciones para una mejor ejecución presupuestal de la Superintendencia Nacional de Salud.

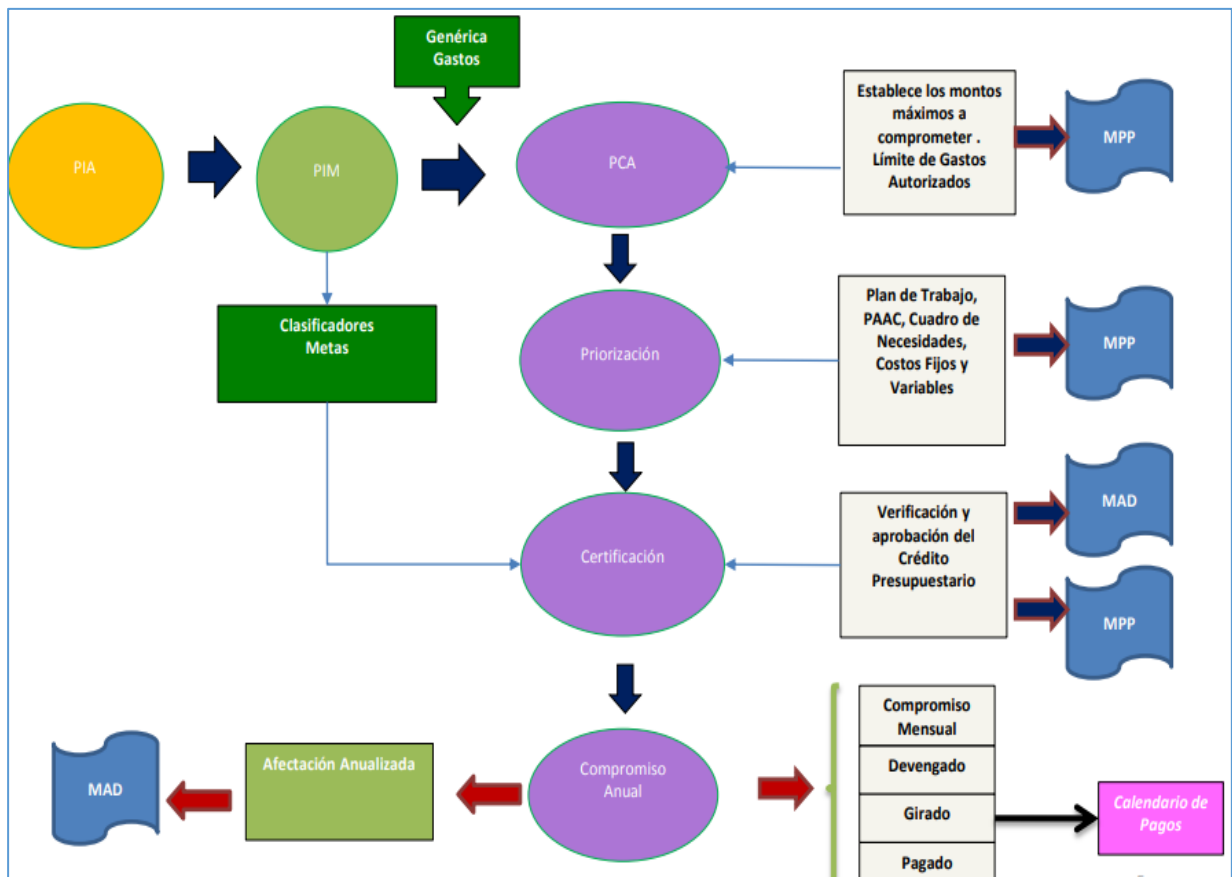
Capítulo VI Conclusiones y Recomendaciones

6.1. Conclusiones

- a) De acuerdo con la verificación del comportamiento en cuanto a la ejecución presupuestal durante los 05 periodos analizados se ha determinado que el presupuesto asignado por el Ministerio de Economía y Finanzas, durante el año 1 al 3, subieron las asignaciones presupuestales a la Superintendencia Nacional de Salud SUSALUD. No obstante, durante los dos últimos años el importe asignado ha bajado, debido a que las normas y prioridades nacionales han variado, dando mayor atención a las entidades hospitalarias por las urgencias y emergencias gracias a las temporadas climatológicas.
- b) Una vez realizado el contraste de la información entre el análisis del PIA comparado y el PIM, se deduce que no hay manifestación entre la incidencia en sus variaciones presupuestales, debido a que la entidad es una unidad ejecutora y a la vez pliego presupuestal, no teniendo a su cargo otras unidades ejecutoras, por lo que todo el gasto es realizado únicamente por la Superintendencia Nacional de Salud.
- c) Sobre la base de los periodos investigados, se asume que los mayores gastos de carácter presupuestal, se realizaron en las genéricas 21 y 23, según las tablas antes detalladas en la presente investigación, esto debido a que las actividades que realiza la entidad es la supervisión de acciones administrativas y asistenciales concordando con los lineamientos del sector salud, el cual se determina por factores y cambios de la gestión política.
- d) Con base en la consideración de la cuantificación en cuanto a notas modificatorias durante los periodos investigados habiendo obtenido un aumento porcentual significativo de las notas de carácter presupuestal, desde

el año 2013 al 2017, siendo el de mayor cantidad del año 2017 con 376 notas modificaciones, que no contribuye con la mejora continua de la gestión presupuestal de la entidad.

- e) Para lo que respecta al plan operativo institucional como instrumento de gestión, programado de acuerdo con los lineamientos que indica el marco normativo se han realizado diversas modificaciones presupuestales, según como lo decida el funcionario titular de la institución, una vez culminado el año fiscal y realizada la evaluación correspondiente se observa que no se llegan a cumplir con los objetivos trazados ya que las metas siguen siendo las mismas, habiendo poca criticidad durante el año fiscal 2017, sólo se ejecutó el 89.28% del PIA, habiéndose producido una transferencia presupuestal de S/ 3,800,000.00 (Tres Millones Ochocientos Mil y 00/100 Soles).
- f) La Superintendencia Nacional de Salud cuenta con un presupuesto que anualmente el Ministerio de Economía y Finanzas transfiere, con el objetivo de que ésta Institución cumpla con sus funciones y deberes con la ciudadanía peruana “protección de derechos en salud”, en el año 2013 esta Institución no contaba con un área o intendencia para que el ciudadano presentase su queja o reclamo, y en el año 2015 se implementa la Intendencia de acciones de protección de derechos en salud, la cual a través de ésta ha de velar por el ciudadano a propósito de la vulnerabilidad de los derechos en salud, en el ejercicio 2016. Por ello se implementa una sede desconcertada en la macro región Chiclayo para dar atención sobre quejas y reclamos y en el mismo periodo se crean los canales de atención al ciudadano, éstas pueden ser a través de la línea gratuita 080014900, mail denominado atencionalusuario@susalud.gob.pe, en forma presencial en la Av. Arequipa

810 – Lima Cercado, aplicativo web susaludcontigo; actualmente la SUSALUD recibe un aproximado de 1500 a 2000 quejas y reclamos al mes de los cuales las principales son por vulneración en la atención del derecho de atención y recuperación, las cuales de acuerdo con la situación deben ser atendidas hasta un máximo de 30 días para su atención dependiendo de la gravedad.

- g) Al cierre de cada ejercicio fiscal, la Superintendencia Nacional de Salud no ejecuta al 100 % del presupuesto otorgado, por diferentes factores por actividades programadas al inicio del periodo, el cambio de prioridades al cierre del ejercicio, se pudiera denominar como intenciones políticas; que anualmente la Ley de Presupuesto dentro del artículo 9, dispone medidas en materia de modificación presupuestal, conllevando a cumplir con dicha disposición.

6.2. Recomendaciones

- a) Elaborar y sustentar los presupuestos realizados por el personal técnico especializado, sean contundentes ante los funcionarios del Ministerio de Economía y Finanzas con finalidad de solicitar los incrementos presupuestales, considerando las estrategias de crecimiento regional y nacional en la protección de derechos en salud, no debiendo realizarse transferencias presupuestales a otras entidades.
- b) Cumplir lo establecido en la ley del Sistema Nacional de Presupuesto la cual establece la consideración de gestionar la captación de mayores ingresos, mediante créditos suplementarios, para ello sería factible realizar la ejecución de las cobranzas de los procesos administrativos sancionadores; asimismo, ha de gestionarse la apertura de nuevas sedes a nivel nacional; en

consecuencia se exhorta realizar la solicitud al ministerio de Economía y Finanzas de mayores recursos para el cumplimiento de las funciones.

- c) Plantear un seguimiento y control de calidad de gastos en la genérica 21 y 23 del presupuesto institucional, a fin de informar a los entes competentes a detalle lo que comprende las genéricas de gasto mencionadas, esto conllevará al cumplimiento de la transparencia de gasto.
- d) Elaborar de forma precisa las estimaciones presupuestales de cada unidad orgánica al efectuar la formulación del presupuesto institucional de apertura de cada ejercicio, esto conllevaría la reducir la cantidad de modificaciones presupuestales durante un periodo determinado.
- e) Realizar una programación adecuada del Plan Operativo Institucional POI, con la finalidad de efectuar mediciones reales de los avances, con el fin de que lo realice el personal especialista (OGPP), de modo anticipado, evitando la realización de notas modificatorias en forma excesiva, tal acción permitirá la obtención de indicadores de gestión presupuestal.
- f) Precisar la creación de indicadores medicionales en cuanto al cumplimiento de objetivos a corto, mediano y largo plazo; de tal modo que la atención a los ciudadanos se brinde oportunamente, tomando en cuenta la prioridad de cada caso presentado.
- g) Realizar una programación presupuestal de acuerdo con las prioridades en el cumplimiento de los objetivos institucionales, ya que esto traería como consecuencia positiva la obtención de la eficacia del gasto usando los mínimos recursos captados o transferidos a la Superintendencia Nacional de Salud.

6.3

Referencias

Arellano, D. (2001). Dilemas y Potencialidades de los presupuestos o límites del gerencialismo en la Reforma Presupuestal Mexico CIDE.

Chanamé, C. (2004). Análisis y Limitaciones de los Indicadores de desempeño desarrollados por la Dirección de Presupuesto Público en el Marco de la Directiva 019-2004-EF. Lima, Perú.

Congreso. (2001). Ley 27785 Ley Orgánica del Sistema Nacional de Control y de la Contraloría General de la República. Lima, Perú.

Congreso. (28 de Noviembre de 2003). Ley 28112 Ley Marco de la Administración Financiera del Sector Público. Lima, Perú.

Congreso. (08 de Diciembre de 2004). Ley General del Sistema Nacional de Presupuesto. Lima, Perú.

Congreso. (2006). Ley LEY N° 28716 Ley de Control Interno de las entidades del Estado . Lima, Perú.

CR. (Abril de 2011). Ley N° 29344, Ley de Asesguramiento Universal y su Reglamento. Lima, Perú: El Peruano.

Guamán Nancy y Ruiz Irene . (2012). Evaluación de la Ejecución Financiera y Presupuestaria del Gobierno Autónomo Descentralizado Municipal del cantón el Sigsig por el período 2011, mediante la aplicación de indicadores de gestión. Cuenca, Ecuador.

Iberoamericana, C. (29 al 31 de Octubre de 2008). X conferencia Iberoamericana de Ministros de Estado X Conferencia Iberoamericana de

Ministros de. Resolución N° 25 del Plan de Acción de San Salvador, Adoptada por la XVIII Cumbre Iberoamericana de Jefes de Estado. El salvador.

Iquiñiz, J. (s.f.). Ejecución Presupuestal.

Moore, M. (1998). Gestión estratégica y la creación del valor del sector público. Barcelona, España.

Prieto, M. (2012). Influencia de la gestión del presupuesto por resultados en la calidad del gasto en las municipalidades del Perú (2010-2010). Lima, Perú: Universidad San Martín de Porres.

Susalud. (2013, 2014, 2015, 2015 y 2017). Memoria Institucional. Lima, Perú.

SUSALUD. (10 de JUNIO de 2014). Organigrama de la Superintendencia Nacional de Salud. Obtenido de <http://portales.susalud.gob.pe/web/portal/estructura-organica>

Tanaka, E. (2011). Influencia del presupuesto por resultados en la Gestión Financiera Presupuestal del Ministerio de Salud. Lima, Perú.: Universidad Nacional Mayor de San Marcos.

Anexos

Anexos gastos presupuestales y notas modificatorias

Anexo A -1: detalle de gestos presupuestales 2013 al 2017.

ESPECÍFICA DE GASTO	2013			2014		
	Presupuesto Institucional de Apertura	Presupuesto Institucional Modificado	Ejecución Devengado UE	Presupuesto Institucional de Apertura	Presupuesto Institucional Modificado	Ejecución 2014
SUPERINTENDENCIA NACIONAL DE SALUD	17,501,153.00	18,378,347.00	16,931,925.36	25,691,899.00	27,276,558.00	26,283,973.51
2.1.1.1.1.4 PERSONAL CON CONTRATO A PLAZO INDETERMINADO (REGIMEN LABORAL PRIVADO)	4,896,359.00	5,690,904.00	5,093,711.45	5,730,333.00	5,413,436.00	5,246,409.58
2.1.1.9.1.1 GRATIFICACIONES	685,745.00	951,575.00	828,970.13	946,202.00	938,109.00	841,524.67
2.1.1.9.1.3 BONIFICACION POR ESCOLARIDAD	20,800.00	23,200.00	17,466.65	23,200.00	23,200.00	21,466.65
2.1.1.9.2.1 COMPENSACION POR TIEMPO DE SERVICIOS (CTS)	408,903.00	344,178.00	76,489.53	364,258.00	435,134.00	435,129.07
2.1.1.9.3.3 COMPENSACION VACACIONAL (VACACIONES TRUNCAS)	59,091.00	87,220.00	38,690.60	38,845.00	75,951.00	71,138.01
2.1.1.9.3.99 OTRAS OCASIONALES	45,285.00	82,067.00	74,777.60	73,583.00	121,087.00	96,206.53
2.1.1.10.1.1 DIETAS DE DIRECTORIO Y DE ORGANISMOS COLEGIADOS	144,000.00	144,000.00	133,500.00	144,000.00	213,000.00	160,500.00
2.1.2.1.1.1 UNIFORME PERSONAL ADMINISTRATIVO	75,900.00	68,654.00	68,646.00	101,500.00	103,250.00	97,250.43
2.1.3.1.1.5 CONTRIBUCIONES A ESSALUD	419,829.00	534,435.00	462,268.46	532,383.00	532,887.00	478,185.22
2.1.3.1.1.6 OTRAS CONTRIBUCIONES DEL EMPLEADOR	20,088.00	20,088.00	14,620.15	18,696.00	19,222.00	9,349.35
2.3.1.1.1.1 ALIMENTOS Y BEBIDAS PARA CONSUMO HUMANO	42,979.00	41,189.00	37,153.15	55,415.00	59,478.00	54,992.76
2.3.1.2.1.1 VESTUARIO, ACCESORIOS Y PRENDAS DIVERSAS	-	-	-	-	-	-
2.3.1.3.1.1 COMBUSTIBLES Y CARBURANTES	96,406.00	44,542.00	44,303.60	18,360.00	29,270.00	28,850.95
2.3.1.3.1.2 GASES	-	-	-	11,996.00	-	-
2.3.1.3.1.3 LUBRICANTES, GRASAS Y AFINES	-	-	-	-	-	-
2.3.1.4.1.1 MUNICIONES, EXPLOSIVOS Y SIMILARES	1,737.00	69.00	-	347.00	-	-
2.3.1.5.1.1 REPUESTOS Y ACCESORIOS	29,219.00	20,163.00	15,372.32	18,962.00	15,987.00	14,210.00
2.3.1.5.1.2 PAPELERIA EN GENERAL, UTILES Y MATERIALES DE OFICINA	79,484.00	41,789.00	38,794.47	91,978.00	78,114.00	68,122.29
2.3.1.5.3.1 ASEO, LIMPIEZA Y TOCADOR	14,341.00	26,890.00	24,671.44	21,806.00	19,663.00	19,040.32
2.3.1.5.3.2 DE COCINA, COMEDOR Y CAFETERIA	6,046.00	20,643.00	18,513.04	6,468.00	8,115.00	4,845.77
2.3.1.5.4.1 ELECTRICIDAD, ILUMINACION Y ELECTRONICA	3,670.00	4,406.00	4,162.12	3,500.00	3,500.00	2,595.70
2.3.1.5.99.99 OTROS	380.00	14,950.00	12,520.95	2,972.00	8,724.00	7,089.35
2.3.1.6.1.1 DE VEHICULOS	5,158.00	753.00	370.00	5,394.00	2,262.00	1,709.07
2.3.1.6.1.2 DE COMUNICACIONES Y TELECOMUNICACIONES	-	-	-	510.00	510.00	-
2.3.1.6.1.99 OTROS ACCESORIOS Y REPUESTOS	15,174.00	20,687.00	19,021.12	12,878.00	43,140.00	39,385.49
2.3.1.7.1.1 ENSERES	-	506.00	505.90	1,000.00	1,000.00	-
2.3.1.8.1.2 MEDICAMENTOS	-	-	-	-	-	-
2.3.1.8.1.99 OTROS PRODUCTOS SIMILARES	-	-	-	-	-	-
2.3.1.8.2.1 MATERIAL, INSUMOS, INSTRUMENTAL Y ACCESORIOS MEDICOS, QUIRURGICOS, ODONTOLOGICOS Y DE LABORATORIO	-	-	-	-	-	-
2.3.1.10.1.4 FERTILIZANTES, INSECTICIDAS, FUNGICIDAS Y SIMILARES	-	-	-	-	-	-

ESPECÍFICA DE GASTO	2013			2014		
	Presupuesto Institucional de Apertura	Presupuesto Institucional Modificado	Ejecución Devengado UE	Presupuesto Institucional de Apertura	Presupuesto Institucional Modificado	Ejecución 2014
2.3.1.11.1.1	PARA EDIFICIOS Y ESTRUCTURAS	-	-	-	-	-
2.3.1.11.1.4	PARA MAQUINARIAS Y EQUIPOS	63,526.00	45,899.00	45,746.24	128,383.00	51,094.02
2.3.1.11.1.5	OTROS MATERIALES DE MANTENIMIENTO	72.00	3,466.00	3,448.27	2,776.00	5,347.60
2.3.1.11.1.6	MATERIALES DE ACONDICIONAMIENTO	-	-	-	-	-
2.3.1.99.1.1	HERRAMIENTAS	-	-	-	4,000.00	4,000.00
2.3.1.99.1.3	LIBROS, DIARIOS, REVISTAS Y OTROS BIENES IMPRESOS NO VINCULADOS A ENSEÑANZA	56,403.00	25,836.00	22,122.23	58,419.00	21,788.33
2.3.1.99.1.4	SIMBOLOS, DISTINTIVOS Y CONDECORACIONES	-	-	-	-	-
2.3.1.99.1.99	OTROS BIENES	7,634.00	19,300.00	15,109.13	22,990.00	39,325.17
2.3.2.1.1.1	PASAJES Y GASTOS DE TRANSPORTE	-	7,517.00	7,515.12	-	9,871.00
2.3.2.1.1.2	VIA TICOS Y ASIGNACIONES POR COMISION DE SERVICIO	-	14,248.00	14,246.92	-	14,245.00
2.3.2.1.2.1	PASAJES Y GASTOS DE TRANSPORTE	308,315.00	123,417.00	114,452.84	632,460.00	228,561.89
2.3.2.1.2.2	VIA TICOS Y ASIGNACIONES POR COMISION DE SERVICIO	298,170.00	294,685.00	270,162.61	803,449.00	553,424.00
2.3.2.1.2.99	OTROS GASTOS	88,848.00	71,782.00	64,367.00	103,818.00	125,737.00
2.3.2.2.1.1	SERVICIO DE SUMINISTRO DE ENERGIA ELECTRICA	180,000.00	118,572.00	118,476.51	186,000.00	136,561.00
2.3.2.2.1.2	SERVICIO DE AGUA Y DESAGUE	21,600.00	11,861.00	11,860.75	23,112.00	12,293.00
2.3.2.2.2.1	SERVICIO DE TELEFONIA MOVIL	48,000.00	24,287.00	21,629.31	51,360.00	37,470.00
2.3.2.2.2.2	SERVICIO DE TELEFONIA FJA	60,000.00	25,671.00	24,063.01	64,200.00	38,182.00
2.3.2.2.2.3	SERVICIO DE INTERNET	263,076.00	221,069.00	220,115.21	241,800.00	220,800.00
2.3.2.2.3.1	CORREOS Y SERVICIOS DE MENSAJERIA	108,296.00	78,102.00	76,854.23	110,794.00	235,847.00
2.3.2.2.3.99	OTROS SERVICIOS DE COMUNICACION	3,600.00	1,450.00	1,440.00	3,852.00	9,952.00
2.3.2.2.4.1	SERVICIO DE PUBLICIDAD	180,000.00	-	-	40,000.00	115,200.00
2.3.2.2.4.2	OTROS SERVICIOS DE PUBLICIDAD Y DIFUSION	94,980.00	83,748.00	82,731.97	277,760.00	357,196.00
2.3.2.2.4.3	SERVICIOS DE IMAGEN INSTITUCIONAL	-	-	-	-	-
2.3.2.2.4.4	SERVICIO DE IMPRESIONES, ENCUADERNACION Y EMPASTADO	117,527.00	186,123.00	178,470.80	193,207.00	182,992.00
2.3.2.3.1.1	SERVICIOS DE LIMPIEZA E HIGIENE	86,000.00	70,366.00	70,313.90	92,040.00	112,048.00
2.3.2.3.1.2	SERVICIOS DE SEGURIDAD Y VIGILANCIA	186,000.00	176,525.00	176,525.00	216,000.00	188,883.00
2.3.2.4.1.1	DE EDIFICACIONES, OFICINAS Y ESTRUCTURAS	154,800.00	255,630.00	249,015.27	229,740.00	229,563.00
2.3.2.4.1.3	DE VEHICULOS	43,000.00	15,887.00	15,744.12	29,500.00	15,945.00
2.3.2.4.1.4	DE MOBILIARIO Y SIMILARES	25,600.00	16,671.00	16,104.80	13,988.00	12,988.00
2.3.2.4.1.5	DE MAQUINARIAS Y EQUIPOS	141,070.00	75,825.00	62,043.10	260,370.00	97,183.00
2.3.2.4.1.99	DE OTROS BIENES Y ACTIVOS	-	-	-	-	-
2.3.2.5.1.1	DE EDIFICIOS Y ESTRUCTURAS	525,000.00	-	-	-	123,999.00
2.3.2.5.1.2	DE VEHICULOS	-	1,060.00	1,010.00	-	27,444.00
2.3.2.5.1.3	DE MOBILIARIO Y SIMILARES	-	-	-	-	11,300.00
2.3.2.5.1.4	DE MAQUINARIAS Y EQUIPOS	-	-	-	-	-
2.3.2.5.1.99	DE OTROS BIENES Y ACTIVOS	-	3,647.00	3,647.00	330,800.00	16,182.00
2.3.2.6.1.1	GASTOS LEGALES Y JUDICIALES	-	-	-	-	-
2.3.2.6.1.2	GASTOS NOTARIALES	8,560.00	9,510.00	6,352.00	13,180.00	24,314.00
2.3.2.6.2.1	CARGOS BANCARIOS	340.00	989.00	744.20	360.00	360.00
2.3.2.6.3.2	SEGURO DE VEHICULOS	1,500.00	5,181.00	2,120.66	4,500.00	13,861.00

ESPECÍFICA DE GASTO	2013			2014			
	Presupuesto Institucional de Apertura	Presupuesto Institucional Modificado	Ejecución Devengado UE	Presupuesto Institucional de Apertura	Presupuesto Institucional Modificado	Ejecución 2014	
2.3.2.6.3.3	SEGURO OBLIGATORIO ACCIDENTES DE TRANSITO (SOAT)	800.00	600.00	440.00	1,200.00	1,200.00	310.00
2.3.2.6.3.4	OTROS SEGUROS PERSONALES	26,520.00	18,264.00	17,711.74	38,130.00	34,896.00	24,697.60
2.3.2.6.3.99	OTROS SEGUROS DE BIENES MUEBLES E INMUEBLES	37,000.00	33,954.00	33,953.05	47,000.00	45,888.00	45,825.77
2.3.2.7.1.1	CONSULTORIAS	307,000.00	529,350.00	529,350.00	599,500.00	85,477.00	84,840.00
2.3.2.7.1.3	AUDITORIAS	50,000.00	25,000.00	25,000.00	50,000.00	78,300.00	78,177.50
2.3.2.7.1.4	PERFILES DE INVERSION	90,000.00	-	-	-	-	-
2.3.2.7.1.5	ESTUDIOS E INVESTIGACIONES	-	339,058.00	339,057.72	1,370,800.00	1,468,973.00	1,468,839.44
2.3.2.7.1.99	OTROS SERVICIOS SIMILARES	-	16,329.00	16,283.43	-	25,845.00	25,612.37
2.3.2.7.2.1	CONSULTORIAS	18,000.00	56,800.00	56,800.00	25,000.00	77,400.00	77,100.00
2.3.2.7.2.2	ASESORIAS	72,000.00	46,050.00	46,050.00	60,000.00	-	-
2.3.2.7.3.1	REALIZADO POR PERSONAS JURIDICAS	147,400.00	124,598.00	89,830.10	140,000.00	163,426.00	150,162.07
2.3.2.7.3.2	REALIZADO POR PERSONAS NATURALES	-	12,800.00	7,900.00	27,000.00	14,100.00	14,100.00
2.3.2.7.4.3	SOPORTE TECNICO	155,000.00	271,104.00	242,391.64	588,800.00	133,830.00	131,724.73
2.3.2.7.4.99	OTROS SERVICIOS DE INFORMATICA	110.00	10,720.00	10,720.00	338,750.00	180,290.00	171,256.69
2.3.2.7.5.2	PROPINAS PARA PRACTICANTES	208,000.00	159,233.00	154,326.30	104,000.00	178,662.00	172,127.00
2.3.2.7.9.99	OTROS RELACIONADOS A ORGANIZACION DE EVENTOS	66,300.00	53,500.00	38,583.02	152,805.00	285,889.00	247,741.65
2.3.2.7.10.1	SEMINARIOS, TALLERES Y SIMILARES ORGANIZADOS POR LA INSTITUCION	237,399.00	164,490.00	161,285.63	278,000.00	287,999.00	269,840.81
2.3.2.7.10.2	ATENCIONES OFICIALES Y CELEBRACIONES INSTITUCIONALES	9,600.00	21,124.00	18,015.58	19,200.00	10,438.00	8,049.26
2.3.2.7.10.99	OTRAS ATENCIONES Y CELEBRACIONES	-	-	-	-	-	-
2.3.2.7.11.1	EMBALAJE Y ALMACENAJE	-	-	-	-	-	-
2.3.2.7.11.2	TRANSPORTE Y TRASLADO DE CARGA, BIENES Y MATERIALES	-	-	-	-	-	-
2.3.2.7.11.3	SERVICIOS RELACIONADOS CON FLORERIA, JARDINERIA Y OTRAS ACTIVIDADES SIMILARES	10,800.00	14,150.00	13,388.00	13,560.00	16,860.00	16,711.00
2.3.2.7.11.99	SERVICIOS DIVERSOS	143,513.00	819,067.00	785,561.43	169,820.00	1,727,838.00	1,647,078.99
2.3.2.8.1.1	CONTRATO ADMINISTRATIVO DE SERVICIOS	4,674,600.00	4,671,473.00	4,619,858.85	6,925,950.00	8,091,964.00	8,020,291.34
2.3.2.8.1.2	CONTRIBUCIONES A ESSALUD DE C.A.S.	139,600.00	99,902.00	90,967.00	131,741.00	187,184.00	173,820.00
2.4.1.2.1.99	A OTROS ORGANISMOS INTERNACIONALES	-	13,950.00	13,950.00	-	14,250.00	14,250.00
2.5.4.1.2.1	DERECHOS ADMINISTRATIVOS	11,000.00	11,120.00	7,757.31	8,270.00	20,768.00	14,455.20
2.5.4.3.1.1	IMPUESTOS	10,000.00	10,779.00	10,778.70	11,730.00	11,170.00	11,169.05
2.5.4.3.2.1	DERECHOS ADMINISTRATIVOS	4,000.00	3,101.00	3,099.38	5,000.00	10,018.00	7,444.95
2.5.5.1.1.1	PERSONAL ADMINISTRATIVO	-	-	-	-	-	-
2.6.3.1.1.1	PARA TRANSPORTE TERRESTRE	-	-	-	-	85,700.00	85,700.00
2.6.3.2.1.1	MAQUINAS Y EQUIPOS	29,820.00	27,871.00	27,270.35	49,133.00	108,392.00	105,513.90
2.6.3.2.1.2	MOBILIARIO	14,702.00	82,639.00	81,611.64	134,346.00	241,565.00	238,561.56
2.6.3.2.3.1	EQUIPOS COMPUTACIONALES Y PERIFERICOS	730,078.00	468,015.00	466,959.59	1,079,332.00	1,184,270.00	1,168,221.47
2.6.3.2.3.2	EQUIPOS DE COMUNICACIONES PARA REDES INFORMATICAS	50,000.00	-	-	554,000.00	316,613.00	316,612.35
2.6.3.2.3.3	EQUIPOS DE TELECOMUNICACIONES	7,500.00	8,478.00	8,478.00	15,024.00	32,452.00	22,190.00
2.6.3.2.4.1	MOBILIARIO	-	-	-	-	1,500.00	1,470.00
2.6.3.2.8.1	MOBILIARIO, EQUIPOS Y APARATOS PARA LA DEFENSA Y LA SEGURIDAD	-	-	-	-	-	-
2.6.3.2.9.1	AIRE ACONDICIONADO Y REFRIGERACION	-	39,600.00	39,592.00	14,229.00	30,955.00	28,821.20
2.6.3.2.9.2	ASEO, LIMPIEZA Y COCINA	-	399.00	399.00	509.00	4,150.00	4,089.00
2.6.3.2.9.4	ELECTRICIDAD Y ELECTRONICA	-	-	-	976.00	5,645.00	5,490.00
2.6.6.1.3.2	SOFTWARES	107,900.00	53,597.00	53,595.02	378,650.00	649,341.00	633,269.43

ESPECÍFICA DE GASTO	2015			2016		
	Presupuesto Institucional de Apertura	Presupuesto Institucional Modificado	Ejecución Devengado UE	Presupuesto Institucional de Apertura	Presupuesto Institucional Modificado	Ejecución Devengado UE
SUPERINTENDENCIA NACIONAL DE SALUD	51,100,729.00	44,054,300.00	41,640,802.79	45,575,853.00	45,343,998.00	44,887,938.91
2.1.1.1.1.4 PERSONAL CON CONTRATO A PLAZO INDETERMINADO (REGIMEN LABORAL PRIVADO)	5,699,721.00	6,288,106.00	6,050,471.96	6,513,222.00	6,113,778.00	6,100,547.41
2.1.1.9.1.1 GRATIFICACIONES	949,956.00	1,079,906.00	955,617.55	1,085,537.00	987,597.00	958,409.84
2.1.1.9.1.3 BONIFICACION POR ESCOLARIDAD	23,200.00	23,200.00	21,333.33	25,200.00	23,870.00	23,866.66
2.1.1.9.2.1 COMPENSACION POR TIEMPO DE SERVICIOS (CTS)	310,809.00	502,894.00	470,093.83	1,030,880.00	1,168,530.00	1,168,501.85
2.1.1.9.3.3 COMPENSACION VACACIONAL (VACACIONES TRUNCAS)	34,495.00	72,549.00	60,396.19	90,778.00	336,486.00	325,073.62
2.1.1.9.3.99 OTRAS OCASIONALES	85,554.00	116,354.00	99,689.85	97,717.00	91,273.00	86,257.04
2.1.1.10.1.1 DIETAS DE DIRECTORIO Y DE ORGANISMOS COLEGIADOS	504,281.00	447,280.00	367,500.00	504,281.00	489,000.00	469,500.00
2.1.2.1.1.1 UNIFORME PERSONAL ADMINISTRATIVO	101,500.00	102,821.00	21,920.00	113,400.00	67,931.00	67,902.38
2.1.3.1.1.5 CONTRIBUCIONES A ESSALUD	513,192.00	582,471.00	551,713.76	586,200.00	586,072.00	577,819.12
2.1.3.1.1.6 OTRAS CONTRIBUCIONES DEL EMPLEADOR	14,292.00	17,222.00	14,582.09	13,785.00	18,405.00	-
2.3.1.1.1.1 ALIMENTOS Y BEBIDAS PARA CONSUMO HUMANO	91,295.00	68,748.00	58,520.69	149,415.00	45,929.00	44,547.02
2.3.1.2.1.1 VESTUARIO, ACCESORIOS Y PRENDAS DIVERSAS	-	5,000.00	5,000.00	-	209.00	-
2.3.1.3.1.1 COMBUSTIBLES Y CARBURANTES	39,540.00	1,221.00	1,220.63	75,369.00	32,069.00	23,864.36
2.3.1.3.1.2 GASES	-	-	-	-	-	-
2.3.1.3.1.3 LUBRICANTES, GRASAS Y AFINES	-	-	-	-	-	-
2.3.1.4.1.1 MUNICIONES, EXPLOSIVOS Y SIMILARES	521.00	-	-	520.00	-	-
2.3.1.5.1.1 REPUESTOS Y ACCESORIOS	66,090.00	4,724.00	3,840.15	96,771.00	-	-
2.3.1.5.1.2 PAPELERIA EN GENERAL, UTILES Y MATERIALES DE OFICINA	181,010.00	118,952.00	114,714.88	256,412.00	152,726.00	152,621.31
2.3.1.5.3.1 ASEO, LIMPIEZA Y TOCADOR	19,764.00	18,438.00	18,255.24	38,946.00	1,238.00	846.10
2.3.1.5.3.2 DE COCINA, COMEDOR Y CAFETERIA	19,337.00	2,534.00	2,474.86	31,756.00	2,226.00	2,223.64
2.3.1.5.4.1 ELECTRICIDAD, ILUMINACION Y ELECTRONICA	4,638.00	2,816.00	1,552.68	35,319.00	3,137.00	2,426.80
2.3.1.5.99.99 OTROS	7,833.00	3,603.00	2,092.30	11,832.00	6,626.00	4,091.00
2.3.1.6.1.1 DE VEHICULOS	3,078.00	3,194.00	1,149.89	9,973.00	6,298.00	6,296.77
2.3.1.6.1.2 DE COMUNICACIONES Y TELECOMUNICACIONES	2,744.00	2,744.00	-	6,920.00	4,956.00	4,956.00
2.3.1.6.1.99 OTROS ACCESORIOS Y REPUESTOS	20,922.00	66,914.00	60,991.91	55,245.00	33,957.00	33,905.90
2.3.1.7.1.1 ENSERES	-	-	-	-	-	-
2.3.1.8.1.2 MEDICAMENTOS	-	-	-	-	-	-
2.3.1.8.1.99 OTROS PRODUCTOS SIMILARES	-	-	-	-	-	-
2.3.1.8.2.1 MATERIAL, INSUMOS, INSTRUMENTAL Y ACCESORIOS MEDICOS, QUIRURGICOS, ODONTOLOGICOS Y DE LABORATORIO	-	-	-	-	-	-
2.3.1.10.1.4 FERTILIZANTES, INSECTICIDAS, FUNGICIDAS Y SIMILARES	-	-	-	-	217.00	215.70

ESPECÍFICA DE GASTO		2015			2016		
		Presupuesto Institucional de Apertura	Presupuesto Institucional Modificado	Ejecución Devengado UE	Presupuesto Institucional de Apertura	Presupuesto Institucional Modificado	Ejecución Devengado UE
2.3.1.11.1.1	PARA EDIFICIOS Y ESTRUCTURAS	-	-	-	-	524.00	523.70
2.3.1.11.1.4	PARA MAQUINARIAS Y EQUIPOS	198,675.00	189,075.00	188,903.60	244,770.00	243,567.00	234,590.32
2.3.1.11.1.5	OTROS MATERIALES DE MANTENIMIENTO	3,853.00	4,490.00	1,354.80	23,735.00	1,729.00	1,628.30
2.3.1.11.1.6	MATERIALES DE ACONDICIONAMIENTO	-	-	-	2,240.00	-	-
2.3.1.99.1.1	HERRAMIENTAS	-	-	-	-	-	-
2.3.1.99.1.3	LIBROS, DIARIOS, REVISTAS Y OTROS BIENES IMPRESOS NO VINCULADOS A ENSEÑANZA	29,282.00	14,276.00	13,866.63	38,141.00	17,117.00	14,797.53
2.3.1.99.1.4	SIMBOLOS, DISTINTIVOS Y CONDECORACIONES	-	-	-	-	7,735.00	7,735.00
2.3.1.99.1.99	OTROS BIENES	31,100.00	68,921.00	54,560.02	69,309.00	35,362.00	32,498.41
2.3.2.1.1.1	PASAJES Y GASTOS DE TRANSPORTE	8,960.00	-	-	30,000.00	-	-
2.3.2.1.1.2	VIATICOS Y ASIGNACIONES POR COMISION DE SERVICIO	20,000.00	-	-	96,000.00	-	-
2.3.2.1.2.1	PASAJES Y GASTOS DE TRANSPORTE	811,658.00	693,888.00	679,238.89	1,048,801.00	285,504.00	284,568.03
2.3.2.1.2.2	VIATICOS Y ASIGNACIONES POR COMISION DE SERVICIO	1,879,560.00	1,033,652.00	999,316.70	1,782,496.00	514,453.00	500,612.86
2.3.2.1.2.99	OTROS GASTOS	150,493.00	182,139.00	177,189.80	264,010.00	194,427.00	168,918.51
2.3.2.2.1.1	SERVICIO DE SUMINISTRO DE ENERGIA ELECTRICA	264,000.00	185,400.00	180,523.92	312,000.00	231,271.00	231,269.69
2.3.2.2.1.2	SERVICIO DE AGUA Y DESAGUE	30,000.00	15,503.00	14,328.06	24,000.00	23,765.00	23,764.67
2.3.2.2.2.1	SERVICIO DE TELEFONIA MOVIL	60,000.00	71,126.00	57,362.10	119,200.00	59,943.00	49,073.25
2.3.2.2.2.2	SERVICIO DE TELEFONIA FIJA	52,000.00	68,636.00	65,168.85	120,000.00	57,797.00	57,795.80
2.3.2.2.2.3	SERVICIO DE INTERNET	283,300.00	210,517.00	205,448.03	337,300.00	241,671.00	230,254.37
2.3.2.2.3.1	CORREOS Y SERVICIOS DE MENSAJERIA	238,058.00	327,409.00	248,549.51	312,130.00	560,507.00	558,950.31
2.3.2.2.3.99	OTROS SERVICIOS DE COMUNICACION	4,044.00	112,556.00	102,170.63	339,300.00	69,381.00	63,271.62
2.3.2.2.4.1	SERVICIO DE PUBLICIDAD	100,000.00	28,579.00	28,578.78	190,000.00	3,370.00	3,370.00
2.3.2.2.4.2	OTROS SERVICIOS DE PUBLICIDAD Y DIFUSION	394,900.00	378,528.00	355,445.79	340,000.00	314,746.00	310,248.58
2.3.2.2.4.3	SERVICIOS DE IMAGEN INSTITUCIONAL	-	-	-	-	12,200.00	12,200.00
2.3.2.2.4.4	SERVICIO DE IMPRESIONES, ENCUADERNACION Y EMPASTADO	252,990.00	193,795.00	192,720.14	350,573.00	199,306.00	196,696.01
2.3.2.3.1.1	SERVICIOS DE LIMPIEZA E HIGIENE	200,000.00	197,895.00	197,689.07	324,000.00	271,440.00	269,773.12
2.3.2.3.1.2	SERVICIOS DE SEGURIDAD Y VIGILANCIA	259,200.00	264,203.00	264,202.75	414,400.00	376,478.00	329,666.67
2.3.2.4.1.1	DE EDIFICACIONES, OFICINAS Y ESTRUCTURAS	276,500.00	632,938.00	610,591.67	568,000.00	652,794.00	614,537.09
2.3.2.4.1.3	DE VEHICULOS	31,000.00	31,000.00	11,908.71	53,000.00	20,948.00	20,947.55
2.3.2.4.1.4	DE MOBILIARIO Y SIMILARES	75,435.00	75,435.00	55,987.13	107,300.00	117,764.00	117,763.78
2.3.2.4.1.5	DE MAQUINARIAS Y EQUIPOS	313,246.00	269,223.00	228,638.11	590,600.00	495,256.00	495,242.32
2.3.2.4.1.99	DE OTROS BIENES Y ACTIVOS	-	-	-	-	-	-
2.3.2.5.1.1	DE EDIFICIOS Y ESTRUCTURAS	245,600.00	642,767.00	630,736.13	635,160.00	672,243.00	652,187.15
2.3.2.5.1.2	DE VEHICULOS	-	99,972.00	94,712.99	103,500.00	35,432.00	34,844.70
2.3.2.5.1.3	DE MOBILIARIO Y SIMILARES	-	2,490.00	1,690.00	-	-	-
2.3.2.5.1.4	DE MAQUINARIAS Y EQUIPOS	-	17,491.00	17,491.00	6,400.00	23,263.00	23,222.16
2.3.2.5.1.99	DE OTROS BIENES Y ACTIVOS	140,000.00	6,439.00	6,438.30	111,500.00	161,220.00	161,219.35
2.3.2.6.1.1	GASTOS LEGALES Y JUDICIALES	-	-	-	-	30,002.00	30,001.25
2.3.2.6.1.2	GASTOS NOTARIALES	24,170.00	26,168.00	26,155.60	52,500.00	8,732.00	8,111.00
2.3.2.6.2.1	CARGOS BANCARIOS	700.00	477.00	247.02	1,000.00	592.00	591.40
2.3.2.6.3.2	SEGURO DE VEHICULOS	10,000.00	10,451.00	10,362.59	7,500.00	-	-

ESPECÍFICA DE GASTO		2015			2016		
		Presupuesto Institucional de Apertura	Presupuesto Institucional Modificado	Ejecución Devengado UE	Presupuesto Institucional de Apertura	Presupuesto Institucional Modificado	Ejecución Devengado UE
2.3.2.6.3.3	SEGURO OBLIGATORIO ACCIDENTES DE TRANSITO (SOAT)	1,850.00	450.00	450.00	2,500.00	395.00	295.00
2.3.2.6.3.4	OTROS SEGUROS PERSONALES	57,340.00	63,277.00	31,569.32	87,998.00	34,356.00	33,155.94
2.3.2.6.3.99	OTROS SEGUROS DE BIENES MUEBLES E INMUEBLES	65,000.00	60,642.00	-	109,600.00	75,229.00	71,989.61
2.3.2.7.1.1	CONSULTORIAS	433,840.00	155,766.00	136,903.90	80,000.00	94,216.00	83,698.00
2.3.2.7.1.3	AUDITORIAS	60,000.00	50,355.00	50,355.00	60,000.00	25,178.00	25,177.50
2.3.2.7.1.4	PERFILES DE INVERSION	-	-	-	-	-	-
2.3.2.7.1.5	ESTUDIOS E INVESTIGACIONES	9,329,000.00	1,600,000.00	1,600,000.00	1,750,000.00	2,050,000.00	2,050,000.00
2.3.2.7.1.99	OTROS SERVICIOS SIMILARES	-	-	-	-	-	-
2.3.2.7.2.1	CONSULTORIAS	30,000.00	127,000.00	115,500.00	-	62,660.00	62,660.00
2.3.2.7.2.2	ASESORIAS	-	-	-	-	-	-
2.3.2.7.3.1	REALIZADO POR PERSONAS JURIDICAS	103,729.00	275,434.00	271,091.69	131,853.00	191,759.00	175,241.20
2.3.2.7.3.2	REALIZADO POR PERSONAS NATURALES	-	7,680.00	7,680.00	-	28,312.00	28,311.90
2.3.2.7.4.3	SOPORTE TECNICO	337,500.00	-	-	113,000.00	-	-
2.3.2.7.4.99	OTROS SERVICIOS DE INFORMÁTICA	1,290,250.00	999,138.00	994,269.26	739,750.00	250,280.00	248,280.00
2.3.2.7.5.2	PROPINAS PARA PRACTICANTES	234,000.00	252,683.00	251,200.33	286,000.00	439,554.00	434,933.29
2.3.2.7.9.99	OTROS RELACIONADOS A ORGANIZACION DE EVENTOS	115,000.00	524,701.00	512,148.81	382,500.00	513,017.00	510,976.44
2.3.2.7.10.1	SEMINARIOS ,TALLERES Y SIMILARES ORGANIZADOS POR LA INSTITUCION	751,100.00	633,180.00	620,195.00	599,731.00	203,545.00	203,542.96
2.3.2.7.10.2	ATENCIONES OFICIALES Y CELEBRACIONES INSTITUCIONALES	31,683.00	10,120.00	9,520.05	32,000.00	7,700.00	6,609.25
2.3.2.7.10.99	OTRAS ATENCIONES Y CELEBRACIONES	-	-	-	-	-	-
2.3.2.7.11.1	EMBALAJE Y ALMACENAJE	-	-	-	-	-	-
2.3.2.7.11.2	TRANSPORTE Y TRASLADO DE CARGA, BIENES Y MATERIALES	-	-	-	-	4,358.00	2,781.28
2.3.2.7.11.3	SERVICIOS RELACIONADOS CON FLORERIA, JARDINERIA Y OTRAS ACTIVIDADES SIMILARES	13,800.00	14,300.00	14,200.00	12,500.00	15,301.00	15,296.00
2.3.2.7.11.99	SERVICIOS DIVERSOS	497,200.00	1,190,668.00	1,129,863.66	744,377.00	1,358,426.00	1,322,566.94
2.3.2.8.1.1	CONTRATO ADMINISTRATIVO DE SERVICIOS	19,800,625.00	17,827,762.00	17,114,298.91	19,911,650.00	22,489,237.00	22,460,965.16
2.3.2.8.1.2	CONTRIBUCIONES A ESSALUD DE C.A.S.	393,558.00	413,910.00	344,500.87	401,051.00	446,144.00	436,551.02
2.4.1.2.1.99	A OTROS ORGANISMOS INTERNACIONALES	15,000.00	15,750.00	15,550.00	-	17,250.00	16,800.00
2.5.4.1.2.1	DERECHOS ADMINISTRATIVOS	13,000.00	13,016.00	4,324.30	21,703.00	2,469.00	1,467.42
2.5.4.3.1.1	IMPUESTOS	11,500.00	11,942.00	11,926.07	192,797.00	13,507.00	13,307.51
2.5.4.3.2.1	DERECHOS ADMINISTRATIVOS	15,500.00	33,108.00	16,454.16	68,500.00	19,309.00	18,262.53
2.5.5.1.1.1	PERSONAL ADMINISTRATIVO	-	130,000.00	126,000.00	-	96,203.00	96,203.00
2.6.3.1.1.1	PARA TRANSPORTE TERRESTRE	-	-	-	-	-	-
2.6.3.2.1.1	MAQUINAS Y EQUIPOS	-	38,877.00	34,089.79	-	12,543.00	10,984.00
2.6.3.2.1.2	MOBILIARIO	-	190,265.00	180,550.17	-	60,286.00	59,241.53
2.6.3.2.3.1	EQUIPOS COMPUTACIONALES Y PERIFERICOS	23,858.00	2,898,580.00	2,519,862.30	-	614,630.00	601,147.47
2.6.3.2.3.2	EQUIPOS DE COMUNICACIONES PARA REDES INFORMATICAS	-	342,249.00	342,098.44	-	-	-
2.6.3.2.3.3	EQUIPOS DE TELECOMUNICACIONES	-	134,224.00	133,221.00	-	14,824.00	14,306.00
2.6.3.2.4.1	MOBILIARIO	-	-	-	-	530.00	530.00
2.6.3.2.8.1	MOBILIARIO, EQUIPOS Y APARATOS PARA LA DEFENSA Y LA SEGURIDAD	-	-	-	-	-	-
2.6.3.2.9.1	AIRE ACONDICIONADO Y REFRIGERACION	-	42,268.00	41,751.71	-	47,259.00	45,759.00
2.6.3.2.9.2	ASEO, LIMPIEZA Y COCINA	-	1,000.00	996.60	-	-	-
2.6.3.2.9.4	ELECTRICIDAD Y ELECTRONICA	-	-	-	-	11,756.00	11,456.00
2.6.6.1.3.2	SOFTWARES	2,393,900.00	408,825.00	405,522.34	-	30,696.00	30,695.94

ESPEÍFICA DE GASTO		2017		
		Presupuesto Institucional de Apertura	Presupuesto Institucional Modificado	Ejecución Devengado UE
SUPERINTENDENCIA NACIONAL DE SALUD		47,499,706.00	43,719,252.00	42,409,955.80
2.1.1.1.1.4	PERSONAL CON CONTRATO A PLAZO INDETERMINADO (REGIMEN LABORAL PRIVADO)	6,521,916.00	6,513,490.00	6,461,912.98
2.1.1.9.1.1	GRATIFICACIONES	1,087,216.00	1,023,590.00	1,023,581.92
2.1.1.9.1.3	BONIFICACION POR ESCOLARIDAD	25,200.00	25,200.00	21,600.01
2.1.1.9.2.1	COMPENSACION POR TIEMPO DE SERVICIOS (CTS)	1,217,071.00	832,360.00	832,344.57
2.1.1.9.3.3	COMPENSACION VACACIONAL (VACACIONES TRUNCAS)	90,778.00	170,603.00	166,006.51
2.1.1.9.3.99	OTRAS OCASIONALES	97,871.00	110,704.00	92,122.52
2.1.1.10.1.1	DIETAS DE DIRECTORIO Y DE ORGANISMOS COLEGIADOS	504,281.00	504,281.00	423,000.00
2.1.2.1.1.1	UNIFORME PERSONAL ADMINISTRATIVO	116,550.00	167,040.00	165,283.00
2.1.3.1.1.5	CONTRIBUCIONES A ESSALUD	587,059.00	633,864.00	596,596.75
2.1.3.1.1.6	OTRAS CONTRIBUCIONES DEL EMPLEADOR	53,677.00	59,208.00	21,918.88
2.3.1.1.1.1	ALIMENTOS Y BEBIDAS PARA CONSUMO HUMANO	71,705.00	45,774.00	45,317.41
2.3.1.2.1.1	VESTUARIO, ACCESORIOS Y PRENDAS DIVERSAS	158.00	98,469.00	32,938.49
2.3.1.3.1.1	COMBUSTIBLES Y CARBURANTES	30,388.00	38,239.00	37,449.37
2.3.1.3.1.2	GASES	-	-	-
2.3.1.3.1.3	LUBRICANTES, GRASAS Y AFINES	99.00	-	-
2.3.1.4.1.1	MUNICIONES, EXPLOSIVOS Y SIMILARES	1,000.00	-	-
2.3.1.5.1.1	REPUESTOS Y ACCESORIOS	1,985.00	909.00	652.90
2.3.1.5.1.2	PAPELERIA EN GENERAL, UTILES Y MATERIALES DE OFICINA	232,659.00	67,903.00	66,044.38
2.3.1.5.3.1	ASEO, LIMPIEZA Y TOCADOR	17,963.00	2,560.00	2,169.05
2.3.1.5.3.2	DE COCINA, COMEDOR Y CAFETERIA	11,218.00	2,379.00	2,376.76
2.3.1.5.4.1	ELECTRICIDAD, ILUMINACION Y ELECTRONICA	8,477.00	8,612.00	8,606.78
2.3.1.5.99.99	OTROS	1,151.00	701.00	96.50
2.3.1.6.1.1	DE VEHICULOS	6,728.00	4,000.00	-
2.3.1.6.1.2	DE COMUNICACIONES Y TELECOMUNICACIONES	-	4,100.00	2,403.38
2.3.1.6.1.99	OTROS ACCESORIOS Y REPUESTOS	10,000.00	29,317.00	29,102.48
2.3.1.7.1.1	ENSERES	-	-	-
2.3.1.8.1.2	MEDICAMENTOS	-	1,781.00	1,187.81
2.3.1.8.1.99	OTROS PRODUCTOS SIMILARES	-	169.00	168.36
2.3.1.8.2.1	MATERIAL, INSUMOS, INSTRUMENTAL Y ACCESORIOS MEDICOS, QUIRURGICOS, ODONTOLOGICOS Y DE LABORATORIO	-	21,185.00	21,184.37
2.3.1.10.1.4	FERTILIZANTES, INSECTICIDAS, FUNGICIDAS Y SIMILARES	-	-	-

ESPECÍFICA DE GASTO		2017		
		Presupuesto Institucional de Apertura	Presupuesto Institucional Modificado	Ejecución Devengado UE
2.3.1.11.1.1	PARA EDIFICIOS Y ESTRUCTURAS	-	1,500.00	343.20
2.3.1.11.1.4	PARA MAQUINARIAS Y EQUIPOS	17,662.00	25,632.00	22,999.76
2.3.1.11.1.5	OTROS MATERIALES DE MANTENIMIENTO	-	-	-
2.3.1.11.1.6	MATERIALES DE ACONDICIONAMIENTO	-	-	-
2.3.1.99.1.1	HERRAMIENTAS	-	-	-
2.3.1.99.1.3	LIBROS, DIARIOS, REVISTAS Y OTROS BIENES IMPRESOS NO VINCULADOS A ENSEÑANZA	13,848.00	22,474.00	21,897.53
2.3.1.99.1.4	SIMBOLOS, DISTINTIVOS Y CONDECORACIONES	365.00	1,400.00	350.00
2.3.1.99.1.99	OTROS BIENES	29,724.00	36,579.00	34,758.38
2.3.2.1.1.1	PASAJES Y GASTOS DE TRANSPORTE	-	-	-
2.3.2.1.1.2	VIAICOS Y ASIGNACIONES POR COMISION DE SERVICIO	-	-	-
2.3.2.1.2.1	PASAJES Y GASTOS DE TRANSPORTE	530,410.00	586,977.00	465,807.74
2.3.2.1.2.2	VIAICOS Y ASIGNACIONES POR COMISION DE SERVICIO	701,700.00	754,126.00	587,307.07
2.3.2.1.2.99	OTROS GASTOS	315,829.00	260,551.00	207,820.99
2.3.2.2.1.1	SERVICIO DE SUMINISTRO DE ENERGIA ELECTRICA	292,000.00	277,781.00	246,283.59
2.3.2.2.1.2	SERVICIO DE AGUA Y DESAGUE	18,000.00	23,400.00	22,903.98
2.3.2.2.2.1	SERVICIO DE TELEFONIA MOVIL	124,200.00	136,085.00	63,261.54
2.3.2.2.2.2	SERVICIO DE TELEFONIA FJA	97,200.00	226,000.00	188,452.35
2.3.2.2.2.3	SERVICIO DE INTERNET	303,900.00	174,673.00	173,035.92
2.3.2.2.3.1	CORREOS Y SERVICIOS DE MENSAJERIA	411,209.00	267,457.00	265,411.50
2.3.2.2.3.99	OTROS SERVICIOS DE COMUNICACION	87,400.00	63,410.00	55,684.10
2.3.2.2.4.1	SERVICIO DE PUBLICIDAD	89,000.00	-	-
2.3.2.2.4.2	OTROS SERVICIOS DE PUBLICIDAD Y DIFUSION	190,000.00	318,112.00	315,936.02
2.3.2.2.4.3	SERVICIOS DE IMAGEN INSTITUCIONAL	10,000.00	46,600.00	46,526.82
2.3.2.2.4.4	SERVICIO DE IMPRESIONES, ENCUADERNACION Y EMPASTADO	347,239.00	384,925.00	364,184.85
2.3.2.3.1.1	SERVICIOS DE LIMPIEZA E HIGIENE	340,000.00	475,105.00	465,285.87
2.3.2.3.1.2	SERVICIOS DE SEGURIDAD Y VIGILANCIA	422,000.00	542,368.00	540,326.64
2.3.2.4.1.1	DE EDIFICACIONES, OFICINAS Y ESTRUCTURAS	248,502.00	642,022.00	628,658.20
2.3.2.4.1.3	DE VEHICULOS	16,500.00	16,476.00	16,423.86
2.3.2.4.1.4	DE MOBILIARIO Y SIMILARES	25,000.00	7,614.00	7,614.00
2.3.2.4.1.5	DE MAQUINARIAS Y EQUIPOS	521,400.00	471,632.00	445,200.61
2.3.2.4.1.99	DE OTROS BIENES Y ACTIVOS	-	4,024.00	4,014.60
2.3.2.5.1.1	DE EDIFICIOS Y ESTRUCTURAS	819,256.00	847,808.00	814,976.69
2.3.2.5.1.2	DE VEHICULOS	50,500.00	268,907.00	264,759.68
2.3.2.5.1.3	DE MOBILIARIO Y SIMILARES	3,000.00	300.00	-
2.3.2.5.1.4	DE MAQUINARIAS Y EQUIPOS	21,260.00	44,777.00	42,064.34
2.3.2.5.1.99	DE OTROS BIENES Y ACTIVOS	18,448.00	278,909.00	274,747.97
2.3.2.6.1.1	GASTOS LEGALES Y JUDICIALES	-	20,000.00	-
2.3.2.6.1.2	GASTOS NOTARIALES	56,505.00	13,072.00	11,766.50
2.3.2.6.2.1	CARGOS BANCARIOS	1,200.00	647.00	646.03
2.3.2.6.3.2	SEGURO DE VEHICULOS	11,000.00	110.00	-

ESPECÍFICA DE GASTO		2017		
		Presupuesto Institucional de Apertura	Presupuesto Institucional Modificado	Ejecución Devengado UE
2.3.2.6.3.3	SEGURO OBLIGATORIO ACCIDENTES DE TRANSITO (SOAT)	2,000.00	100.00	100.00
2.3.2.6.3.4	OTROS SEGUROS PERSONALES	188,443.00	70,884.00	42,945.09
2.3.2.6.3.99	OTROS SEGUROS DE BIENES MUEBLES E INMUEBLES	93,000.00	70,736.00	70,662.32
2.3.2.7.1.1	CONSULTORIAS	293,000.00	247,504.00	194,142.04
2.3.2.7.1.3	AUDITORIAS	60,000.00	-	-
2.3.2.7.1.4	PERFILES DE INVERSION	-	-	-
2.3.2.7.1.5	ESTUDIOS E INVESTIGACIONES	1,879,663.00	121,093.00	25,000.00
2.3.2.7.1.99	OTROS SERVICIOS SIMILARES	-	-	-
2.3.2.7.2.1	CONSULTORIAS	73,500.00	90,742.00	75,741.80
2.3.2.7.2.2	ASESORIAS	-	-	-
2.3.2.7.3.1	REALIZADO POR PERSONAS JURIDICAS	150,000.00	124,546.00	123,108.04
2.3.2.7.3.2	REALIZADO POR PERSONAS NATURALES	-	24,000.00	24,000.00
2.3.2.7.4.3	SOPORTE TECNICO	-	-	-
2.3.2.7.4.99	OTROS SERVICIOS DE INFORMATICA	58,000.00	299,942.00	299,942.00
2.3.2.7.5.2	PROPINAS PARA PRACTICANTES	312,000.00	318,176.00	312,599.00
2.3.2.7.9.99	OTROS RELACIONADOS A ORGANIZACION DE EVENTOS	536,000.00	492,140.00	480,092.19
2.3.2.7.10.1	SEMINARIOS ,TALLERES Y SIMILARES ORGANIZADOS POR LA INSTITUCION	251,500.00	230,461.00	229,256.94
2.3.2.7.10.2	ATENCIONES OFICIALES Y CELEBRACIONES INSTITUCIONALES	32,500.00	3,516.00	3,360.72
2.3.2.7.10.99	OTRAS ATENCIONES Y CELEBRACIONES	114,800.00	9,288.00	8,497.50
2.3.2.7.11.1	EMBALAJE Y ALMACENAJE	-	300.00	-
2.3.2.7.11.2	TRANSPORTE Y TRASLADO DE CARGA, BIENES Y MATERIALES	-	8,920.00	8,082.22
2.3.2.7.11.3	SERVICIOS RELACIONADOS CON FLORERIA, JARDINERIA Y OTRAS ACTIVIDADES SIMILARES	17,640.00	21,925.00	20,484.90
2.3.2.7.11.99	SERVICIOS DIVERSOS	729,729.00	2,111,101.00	2,067,097.57
2.3.2.8.1.1	CONTRATO ADMINISTRATIVO DE SERVICIOS	23,730,600.00	19,998,139.00	19,968,376.92
2.3.2.8.1.2	CONTRIBUCIONES A ESSALUD DE C.A.S.	436,104.00	384,413.00	366,603.46
2.4.1.2.1.99	A OTROS ORGANISMOS INTERNACIONALES	18,400.00	16,325.00	16,325.00
2.5.4.1.2.1	DERECHOS A ADMINISTRATIVOS	7,500.00	5,433.00	5,431.70
2.5.4.3.1.1	IMPUESTOS	44,000.00	13,881.00	13,880.84
2.5.4.3.2.1	DERECHOS A ADMINISTRATIVOS	44,920.00	20,294.00	19,537.98
2.5.5.1.1.1	PERSONAL ADMINISTRATIVO	-	210,045.00	210,044.73
2.6.3.1.1.1	PARA TRANSPORTE TERRESTRE	-	-	-
2.6.3.2.1.1	MAQUINAS Y EQUIPOS	-	42,958.00	42,933.44
2.6.3.2.1.2	MOBILIARIO	-	95,449.00	93,966.20
2.6.3.2.3.1	EQUIPOS COMPUTACIONALES Y PERIFERICOS	1,597,000.00	829,498.00	787,842.58
2.6.3.2.3.2	EQUIPOS DE COMUNICACIONES PARA REDES INFORMATICAS	-	-	-
2.6.3.2.3.3	EQUIPOS DE TELECOMUNICACIONES	-	97,158.00	97,002.92
2.6.3.2.4.1	MOBILIARIO	-	-	-
2.6.3.2.8.1	MOBILIARIO, EQUIPOS Y APARATOS PARA LA DEFENSA Y LA SEGURIDAD	-	2,688.00	2,688.00
2.6.3.2.9.1	AIRE ACONDICIONADO Y REFRIGERACION	-	60,797.00	57,853.74
2.6.3.2.9.2	ASEO, LIMPIEZA Y COCINA	-	2,099.00	2,099.00
2.6.3.2.9.4	ELECTRICIDAD Y ELECTRONICA	-	11,900.00	11,900.00
2.6.6.1.3.2	SOFTWARES	-	74,910.00	74,841.45

Anexo A-2 detalle de las notas de modificación presupuestal periodo 2013

TIPO 003 - 2013 - MODIFICACIONES PRESUPUESTALES					TIPO 002 - 2013 - CREDITOS SUPLEMENTARIOS								
Año	Rubro	Tipo	Modif	Nota.Mod	Tp.Rec.	Docum.Aprob.Modif.Presup.	Fecha Nota Modif.Presup.	Créditos	Año	Rubro	Tipo	Modif	Nota.Mod
1	0000000001				00-0	D061 Inf. 006-2012/OGPP	08/01/2013	848,148					
2	0000000002				00-0	D121 Inf. 15-22-23/OGPP	18/01/2013	37,200	1	0000000021	09-0		D061 R.S.028-2013-SUNASA/
3	0000000003				00-0	D121 Inf.12 y 30-2013/OGP	22/01/2013	26,000	2	0000000067	09-0		D061 RS 067-2013-SUNASA/C
4	0000000004				00-0	D121 Inf. 0041-2013/OGPP	24/01/2013	786					
5	0000000005				00-0	D121 Inf.38 y 39-2013/OGP	28/01/2013	15,000					
6	0000000006				00-0	D121 Inf. 037-2013/OGPP	28/01/2013	107,870					
7	0000000007				00-0	D121 Inf. 0050-2013/OGPP	30/01/2013	10,779	1	0000000026	09-0		D061 Inf. 0130-2013/OGPP
8	0000000008				00-0	D121 Inf. 058-2013/OGPP	31/01/2013	1,197,367	2	0000000030	09-0		D061 Inf. 138-2013/OGPP
9	0000000009				00-0	D121 Inf. 0043-2013/OGPP	31/01/2013	2,271	3	0000000039	09-0		D061 Inf. 169-2013/OGPP
10	0000000010				00-0	D121 Inf. 0055-2013/OGPP	04/02/2013	6,000	4	0000000066	09-0		D061 Inf. 275-2013/OGPP
11	0000000011				00-0	D121 Inf. 0059-2013/OGPP	05/02/2013	2,798	5	0000000086	09-0		D061 Memo 151-2013/OGPP
12	0000000012				00-0	D121 Inf. 0074-2013/OGPP	06/02/2013	40,530	6	0000000090	09-0		D061 Inf 364-2013/OGPP
13	0000000013				00-0	D121 Inf. 0077-2013/OGPP	13/02/2013	19,684	7	0000000091	09-0		D061 Memorando 159-2013/O
14	0000000014				00-0	D121 Inf. 0078-2013/OGPP	13/02/2013	16,301	8	0000000093	09-0		D061 Memo 160-2013/OGPP
15	0000000015				00-0	D121 Inf. 0080-2013/OGPP	13/02/2013	6,500	9	0000000096	09-0		D061 Inf 369-2013-OGPP
16	0000000016				00-0	D061 Inf. 0087-2013/OGPP	20/02/2013	19,000	10	0000000110	09-0		D061 Inf. 0418-2013/OGPP
17	0000000017				00-0	D061 Inf. 0091-2013/OGPP	20/02/2013	1,148	11	0000000114	09-0		D061 Inf. 0422-2013/OGPP
18	0000000018				00-0	D061 Inf. 097 y 101/OGPP	27/02/2013	29,710	12	0000000118	09-0		D061 Inf. 0433-2013/OGPP
19	0000000019				00-0	D061 Inf. 100-2013/OGPP	27/02/2013	304	13	0000000124	09-0		D061 Inf. 0444-2013/OGPP
20	0000000020				00-0	D061 Inf. 0103-2013/OGPP	27/02/2013	43,962	14	0000000130	09-0		D061 Inf. 0450-2013/OGPP
21	0000000021				00-0	D061 Inf. 109 y 110/OGPP	06/03/2013	10,332	15	0000000146	09-0		D061 Inf. 0482-2013/OGPP
22	0000000022				00-0	D061 Inf. 116 y 117/OGPP	07/03/2013	10,500	16	0000000147	09-0		D061 Inf. 0484-2013/OGPP
23	0000000024				00-0	D061 Inf. 107,121 y 126-/OGPP	12/03/2013	27,640	17	0000000149	09-0		D061 Inf. 0492-2013/OGPP
24	0000000025				00-0	D061 Inf. 0130-2013/OGPP	15/03/2013	455,982	18	0000000150	09-0		D061 Inf. 0481-2013/OGPP
25	0000000027				00-0	D061 Inf. 127-2013/OGPP	18/03/2013	11,000	19	0000000161	09-0		D061 Inf. 0509-2013/OGPP
26	0000000028				00-0	D061 Inf. 0133-2013/OGPP	22/03/2013	5,270	20	0000000182	09-0		D061 Inf. 00537-2013/OGPP
27	0000000029				00-0	D061 Inf. 0138-2013/OGPP	22/03/2013	160,878	21	0000000192	09-0		D061 Inf. 0577-2013/OGPP

Año	Rubro	Tipo	Modif	Nota.Mod	Tp.Rec.	Docum.Aprob.Modif.Presup.	Fecha Nota Modif.Presup.	Créditos
28	0000000031				00-0	D061 Memo 069-2013/OGPP	22/03/2013	18,000
29	0000000032				00-0	D061 139-2013/OGPP	25/03/2013	9,000
30	0000000033				00-0	D061 Inf. 144 y 146/OGPP	01/04/2013	7,800
31	0000000034				00-0	D061 Inf. 154-153/OGPP	05/04/2013	76,670
32	0000000035				00-0	D061 Memo 082-2013/OGPP	05/04/2013	35,000
33	0000000036				00-0	D061 00155-2013/OGPP	05/04/2013	5,000
34	0000000037				00-0	D061 162,164 y 166-2013	11/04/2013	17,305
35	0000000038				00-0	D061 Inf. 169 y 171/OGPP	15/04/2013	16,776
36	0000000040				00-0	D061 180 y 181-2013/OGPP	22/04/2013	183,356
37	0000000041				00-0	D061 186,187 Y 188-2013	24/04/2013	94,283
38	0000000042				00-0	D061 Correc. Inf. 181/OGP	29/04/2013	159,600
39	0000000043				00-0	D061 195,196 y 198-2013	29/04/2013	82,392
40	0000000044				00-0	D061 Inf. 202 y 209/OGPP	06/05/2013	12,165
41	0000000045				00-0	D061 Inf. 211 y 216/OGPP	09/05/2013	28,515
42	0000000046				00-0	D061 Inf, 0217-2013/OGPP	10/05/2013	2,181
43	0000000047				00-0	D061 Inf. 0220-2013/OGPP	16/05/2013	25,000
44	0000000048				00-0	D061 Hoja de Trámi.17.05	17/05/2013	3,965
45	0000000049				00-0	D061 Inf. 225 y 226/OGPP	21/05/2013	11,019
46	0000000050				00-0	D061 Inf. 231-2013/OGPP	23/05/2013	12,328
47	0000000051				00-0	D061 Inf. 228-2013/OGPP	24/05/2013	11,000
48	0000000052				00-0	D061 Inf. 0232-2013/OGPP	27/05/2013	5,000
49	0000000053				00-0	D061 Inf. 227-2013/OGPP	29/05/2013	7,525
50	0000000054				00-0	D061 Inf. 0234-2013/OGPP	30/05/2013	26,521
51	0000000055				00-0	D061 Inf. 0241-2013/OGPP	31/05/2013	15,044
52	0000000056				00-0	D061 Inf. 0240-2013/OGPP	05/06/2013	12,266

Año Modif	Rubro Nota.Mod	Tipo	Tp.Rec.	Docum.Aprob.Modif.Presup.	Fecha Nota Modif.Presup.	Créditos
53	0000000057		00-0	D061 Inf. 242-2013/OGPP	05/06/2013	102,439
54	0000000058		00-0	D061 Inf. 249 y 251/OGPP	12/06/2013	18,095
55	0000000059		00-0	D061 Memo 111-2013/OGPP	12/06/2013	6,500
56	0000000060		00-0	D061 Inf. 263-2013/OGPP	17/06/2013	17,094
57	0000000061		00-0	D061 Inf. 265-2013/OGPP	18/06/2013	621
58	0000000062		00-0	D061 Inf. 0262-2013/OGPP	19/06/2013	10,400
59	0000000063		00-0	D061 Inf. 267 y 269/OGPP	20/06/2013	13,256
60	0000000064		00-0	D061 Inf. 271 y 277/OGPP	24/06/2013	31,934
61	0000000065		00-0	D061 Inf. 275-2013/OGPP	24/06/2013	18,627
62	0000000068		00-0	D061 Inf. 281-2013/OGPP	01/07/2013	22,000
63	0000000069		00-0	D061 MemorN°134-2013-OGPF	03/07/2013	33,376
64	0000000070		00-0	D061 Inf 289-2013/OGPP	04/07/2013	110
65	0000000071		00-0	D061 Inf. 292-2013/OGPP	08/07/2013	2,800
66	0000000072		00-0	D061 Inf. 298-2013/OGPP	09/07/2013	29,929
67	0000000074		00-0	D061 Inf. 298-300-302/OGP	15/07/2013	13,043
68	0000000075		00-0	D061 Inf. 0301-2013/OGPP	15/07/2013	272,025
69	0000000076		00-0	D061 Inf. 303 y 297-2013/	16/07/2013	12,685
70	0000000078		00-0	D061 Inf. 323-2013/OGPP	23/07/2013	10,000
71	0000000079		00-0	D061 Inf. 312-2013/OGPP	26/07/2013	11,256
72	0000000080		00-0	D061 Inf. 313-2013/OGPP	26/07/2013	17,675
73	0000000081		00-0	D061 Inf. 326-2013/OGPP	26/07/2013	2,000
74	0000000082		00-0	D061 Inf. 332-2013/OGPP	02/08/2013	11,000
75	0000000083		00-0	D061 Memo 149-2013-OGPP	06/08/2013	649
76	0000000085		00-0	D061 Inf 344 y Memo 154-	09/08/2013	11,065
77	0000000087		00-0	D061 Inf 350 y 352-OGPP	14/08/2013	15,248
78	0000000088		00-0	D061 Inf 363-2013/OGPP	20/08/2013	3,000
79	0000000092		00-0	D061 Inf 367 y Memo 160	21/08/2013	45,324
80	0000000094		00-0	D061 Inf. 369-2013/OGPP	23/08/2013	32,500
81	0000000095		00-0	D061 Inf 365-2013/OGPP	23/08/2013	26,520
82	0000000097		00-0	D061 Inf. 370 y 375/OGPP	27/08/2013	18,700
83	0000000098		00-0	D061 Inf 381-2013/OGPP	28/08/2013	7,624
84	0000000099		00-0	D061 0379-2013/OGPP	03/09/2013	26,900
85	0000000100		00-0	D061 Inf. 0383-2013/OGPP	03/09/2013	2,830
86	0000000101		00-0	D061 Memo 175-2013/OGPP	06/09/2013	2,800
87	0000000102		00-0	D061 Memo 176-2013/OGOPP	06/09/2013	4,000
88	0000000103		00-0	D061 Inf. 395-2013/OGPP	09/09/2013	17,570
89	0000000104		00-0	D061 Inf. 0385-2013/OGPP	09/09/2013	2,732
90	0000000105		00-0	D061 Inf. 0398-2013/OIGPP	09/09/2013	3,500
91	0000000106		00-0	D061 Inf. 0409-2013/OGPP	13/09/2013	32,290
92	0000000107		00-0	D061 Inf. 411-2013/OGPP	16/09/2013	6,500
93	0000000108		00-0	D061 Inf. 417-2013/OGPP	17/09/2013	26,000
94	0000000109		00-0	D061 Inf. 418-2013/OGPP	17/09/2013	45,139
95	0000000111		00-0	D061 Inf. 0424-2013/OGPP	20/09/2013	8,916
96	0000000112		00-0	D061 Inf. 425-2013/OGPP	23/09/2013	3,000
97	0000000113		00-0	D061 Inf. 0422-2013/OGPP	23/09/2013	11,000
98	0000000115		00-0	D061 Memo 0182-2013/OGPP	23/09/2013	20,000
99	0000000116		00-0	D061 Inf. 0429-2013/OGA	27/09/2013	6,375
100	0000000117		00-0	D061 Inf. 0433-2013/OGPP	01/10/2013	47,851
101	0000000119		00-0	D061 Inf. 0434-2013/OGPP	01/10/2013	2,925
102	0000000120		00-0	D061 Inf. 0438-2013/OGPP	01/10/2013	6,500
103	0000000121		00-0	D061 Inf. 0445-2013/OGPP	01/10/2013	1,500
104	0000000122		00-0	D061 Inf. 0441-2013/OGPP	01/10/2013	40,000
105	0000000123		00-0	D061 Inf. 0444-2013/OGPP	03/10/2013	9,519

Año Modif	Rubro Nota.Mod	Tipo Mod	Tp.Rec.	Docum.	Aprob.	Modif.	Presup.	Fecha Nota Modif.Presup.	Créditos
106	0000000125		00-0	D061	Inf.	0447-2013/OGPP		04/10/2013	17,800
107	0000000126		00-0	D061	Inf.	0449-2013/OGPP		04/10/2013	2,381
108	0000000127		00-0	D061	Inf.	0423-2013/OGPP		04/10/2013	19,520
109	0000000128		00-0	D061	Inf.	452-2013/OGPP		09/10/2013	10,500
110	0000000129		00-0	D061	Inf.	0450-2013/OGPP		10/10/2013	32,663
111	0000000131		00-0	D061	Inf.	0459-2013/OGPP		14/10/2013	1,858
112	0000000132		00-0	D061	Inf.	0465-2013/OGPP		17/10/2013	1,360
113	0000000133		00-0	D061	Inf.	0462-2013/OGPP		17/10/2013	17,500
114	0000000134		00-0	D061	Inf.	0218-2013/OGPP		17/10/2013	13,950
115	0000000135		00-0	D061	Inf.	0457-2013/OGPP		22/10/2013	31,200
116	0000000136		00-0	D061	Inf.	0469-2013/OGPP		22/10/2013	1,712
117	0000000137		00-0	D061	Inf.	0463-2013/OGPP		24/10/2013	3,300
118	0000000138		00-0	D061	Inf.	0466-2013/OGPP		24/10/2013	9,850
119	0000000139		00-0	D061	Inf.	0473-2013/OGPP		24/10/2013	9,000
120	0000000140		00-0	D061	Inf.	0471-2013/OGPP		24/10/2013	11,835
121	0000000141		00-0	D061	Inf.	0474-2013/OGPP		28/10/2013	7,140
122	0000000142		00-0	D061	Inf.	0468-2013/OGPP		28/10/2013	27,041
123	0000000143		00-0	D061	Inf N°	479-2013/OGPP		29/10/2013	6,200
124	0000000144		00-0	D061	Inf.	0474-2013/OGPP		30/10/2013	20,500
125	0000000148		00-0	D061	Inf.	0492-2013/OGPP		06/11/2013	19,353
126	0000000151		00-0	D061	Inf.	0501-2013/OGPP		11/11/2013	2,048
127	0000000152		00-0	D061	Inf.	0502-2013/OGPP		11/11/2013	6,500
128	0000000153		00-0	D061	Memo	0205-2013/OGPP		12/11/2013	420
129	0000000154		00-0	D061	Inf.	0505-2013/OGPP		12/11/2013	3,840
130	0000000155		00-0	D061	Inf	504-2013/OGPP		13/11/2013	10,950
131	0000000156		00-0	D061	Inf.	0508-2013/OGPP		15/11/2013	9,550
132	0000000157		00-0	D061	Inf.	0509-2013/OGPP		15/11/2013	19,720
133	0000000158		00-0	D061	Inf.	0514-2013/OGPP		19/11/2013	20,000
134	0000000159		00-0	D061	Inf.	0515-2013/OGPP		20/11/2013	3,824
135	0000000160		00-0	D061	Inf.	0513-2013/OGPP		20/11/2013	12,838
136	0000000162		00-0	D061	Inf.	0512-2013/OGPP		20/11/2013	9,900
137	0000000163		00-0	D061	Inf.	0518-2013/OGPP		27/11/2013	10,000
138	0000000164		00-0	D061	Inf N°	520-2013/OGPP		27/11/2013	32,435
139	0000000165		00-0	D061	Inf.	0522-2013/OGPP		29/11/2013	4,000
140	0000000166		00-0	D061	inf.	0523-2013/OGPP		29/11/2013	2,800
141	0000000167		00-0	D061	Inf.	0526-2013/OGPP		29/11/2013	4,090
142	0000000168		00-0	D061	Inf.	0527-2013/OGPP		29/11/2013	16,878
143	0000000169		00-0	D061	INF.	481-2013/OGA		04/12/2013	7,385
144	0000000170		00-0	D061	Inf	532-2013/OGPP		04/12/2013	8,557
145	0000000171		00-0	D061	Memo	00219-2013/OGPF		06/12/2013	5,500
146	0000000172		00-0	D061	Inf	00539-2013/OGPP		06/12/2013	4,403
147	0000000175		00-0	D061	Inf	00545-2013/OGPP		11/12/2013	13,652
148	0000000176		00-0	D061	Memo	00220-2013/OGPF		11/12/2013	4,000
149	0000000177		00-0	D061	Memo	00218-2013/OGPF		11/12/2013	2,400
150	0000000178		00-0	D061	Inf	00547-2013/OGPP		11/12/2013	200
151	0000000181		00-0	D061	Inf.	537-2013/OGPP		11/12/2013	204,531
152	0000000184		00-0	D061	Inf.	0540-2013/OGPP		17/12/2013	16,018
153	0000000185		00-0	D061	Inf	00553-2013/OGPP		17/12/2013	16,050
154	0000000186		00-0	D061	Inf.	0561-2013/OGPP		17/12/2013	1,953
155	0000000187		00-0	D061	Inf.	0557-2013/OGPP		18/12/2013	5,498
156	0000000188		00-0	D061	Inf.	0559-2013/OGPP		18/12/2013	6,000
157	0000000189		00-0	D061	Inf.	0556-2013/OGPP		18/12/2013	9,288
158	0000000190		00-0	D061	Inf.	0570-2013/OGPP		23/12/2013	18,469
159	0000000191		00-0	D061	Inf.	0578-2013/OGA		27/12/2013	1,539
160	0000000193		00-0	D061	Inf.	0579-2013/OGPP		27/12/2013	4,447

Anexo A-3 Detalle de las notas de modificación presupuestal periodo 2014

09 RECURSOS DIRECTAMENTE RECAUDADOS					
002	CREDITOS SUPLEMENTARIOS				
	0000000055	09-0	D115 041-2014-SUNASA/CD	26/03/2014	221,062
003	CREDITOS Y ANULACIONES (DENTRO DE U.E.)				
1	0000000064	09-0	D061 Inf 00159-2014/OGPP	23/04/2014	3,914
2	0000000088	09-0	D061 INF.196-2014/OGPP	03/06/2014	25,000
3	0000000164	09-0	D061 INF. 150-2014/OGPP	26/08/2014	4,315
4	0000000175	09-0	D061 Inf N° 159-2014/2014	03/09/2014	60,000
5	0000000268	09-0	D061 .	10/11/2014	22,310
6	0000000320	09-0	D061 .	30/12/2014	4,500

Año	Rubro	Tipo Modif	Nota.Mod	Tp.Rec.	Docum.Aprob.Modif.Presup.	Fecha Nota Modif.Presup.	Créditos
001	TRANSFERENCIAS ENTRE PLIEGOS						1,287,097
	0000000179	00-0	D115 Res.005-2014-SUSALUD			19/06/2014	1,287,097
002	CREDITOS SUPLEMENTARIOS						76,500
	0000000129	00-0	D061 Res N° 024-2014-SUSA			16/07/2014	19,800
	0000000269	00-0	D061 RES.075-2014-SUSALUD			11/11/2014	56,700
003	CREDITOS Y ANULACIONES (DENTRO DE U.E.)						9,523,521
1	0000000001	00-0	D061 Inf. 0008-2013/OGPP			09/01/2014	1,239,290
2	0000000002	00-0	D061 Memo 0010-2013/OGPP			10/01/2014	46,270
3	0000000003	00-0	D061 1Inf 007-2014/OGPP			14/01/2014	2,800
4	0000000004	00-0	D061 Inf 0015-2014/OGPP			14/01/2014	17,750
5	0000000005	00-0	D061 Inf. 0005-2014/OGPP			14/01/2014	7,809
6	0000000006	00-0	D061 Inf. 0019-2014/OGPP			16/01/2014	500
7	0000000007	00-0	D061 Inf. 0018-2014/OGPP			21/01/2014	6,500
8	0000000008	00-0	D061 Inf. 0018-2014/OGPP			21/01/2014	4,900
9	0000000009	00-0	D061 Inf 022-2014/OGPP			23/01/2014	72,309
10	0000000010	00-0	D061 Inf 023-2014/OGPP			23/01/2014	4,201
11	0000000011	00-0	D061 Inf. 0024-2014/OGPP			24/01/2014	271
12	0000000012	00-0	D061 Inf. 0033-2014/OGPP			29/01/2014	155,930
13	0000000013	00-0	D061 Inf. 0042-2014/OGPP			29/01/2014	67,100
14	0000000014	00-0	D061 Inf. 0043-2014/OGPP			29/01/2014	100,000
15	0000000015	00-0	D061 Inf. 0035-2014/OGPP			29/01/2014	32,060
16	0000000016	00-0	D061 Inf. 0051-2014/OGPP			04/02/2014	199,870
17	0000000017	00-0	D061 Inf. 0044-2014/OGPP			04/02/2014	1,800
18	0000000018	00-0	D061 Inf. 0052-2014/OGPP			05/02/2014	817,843
19	0000000019	00-0	D061 Inf. 0054-2014/OGPP			07/02/2014	151,000
20	0000000020	00-0	D061 Inf. 0055-2014/OGPP			07/02/2014	56,450

Año	Rubro	Tipo Modif	Nota.Mod	Tp.Rec.	Docum.Aprob.Modif.Presup.	Fecha Nota Modif.Presup.	Créditos
	21	0000000021		00-0	D061 Inf. 0058-2014/OGPP	07/02/2014	900
	22	0000000022		00-0	D061 Memo 0020-2014/OGPP	10/02/2014	11,000
	23	0000000023		00-0	D061 Inf. 0061-2014/OGPP	11/02/2014	18,555
	24	0000000024		00-0	D061 Inf. 0065-2014/OGPP	13/02/2014	1,300
	25	0000000025		00-0	D061 Inf. 0066-2014/OGPP	17/02/2014	4,300
	26	0000000026		00-0	D061 Inf. 0074-2014/OGPP	21/02/2014	140,062
	27	0000000027		00-0	D061 Inf N° 75-2014/OGPP	24/02/2014	11,557
	28	0000000029		00-0	D061 Inf N° 76-2014/OGPP	24/02/2014	11,000
	29	0000000030		00-0	D061 Inf 00077-2014/OGPP	25/02/2014	22,800
	30	0000000031		00-0	D061 Inf 0079-2014/OGPP	25/02/2014	14,250
	31	0000000032		00-0	D061 Inf. 0080-2014/OGPP	26/02/2014	31,600
	32	0000000033		00-0	D061 Inf N° 78-2014/OGPP	27/02/2014	103,299
	33	0000000034		00-0	D061 Inf 084-2014/OGPP	27/02/2014	26,000
	34	0000000035		00-0	D061 Inf. 0089-2014/OGPP	04/03/2014	3,075
	35	0000000036		00-0	D061 Inf. 0091-2014/OGPP	04/03/2014	6,500
	36	0000000037		00-0	D061 Inf. 0092-2014/OGPP	04/03/2014	900
	37	0000000038		00-0	D061 Inf. 0093-2014/OGPP	04/03/2014	46,865
	38	0000000039		00-0	D102 Inf. 0095-2014/OGPP	10/03/2014	11,000
	39	0000000040		00-0	D102 Inf. 0096-2014/OGPP	10/03/2014	12,000
	40	0000000041		00-0	D061 Inf 0097-2014/OGPP	12/03/2014	30,438
	41	0000000042		00-0	D061 Inf 0099-2014/OGPP	12/03/2014	44,605
	42	0000000043		00-0	D061 Inf 110-2014/OGPP	12/03/2014	721
	43	0000000044		00-0	D061 Inf 101-2014/OGPP	17/03/2014	33,753
	44	0000000045		00-0	D061 Inf 103-2014/OGPP	17/03/2014	7,648
	45	0000000046		00-0	D061 Inf 112-2014/OGPP	17/03/2014	5,533
	46	0000000047		00-0	D061 Inf. 0114-2014/OGPP	17/03/2014	1,865
	47	0000000048		00-0	D061 Inf. 0116-2014/OGPP	18/03/2014	4,500
	48	0000000049		00-0	D061 Inf 119-2014/OGPP	20/03/2014	6,000
	49	0000000050		00-0	D061 Inf 118-2014/OGPP	20/03/2014	900
	50	0000000051		00-0	D061 Inf 117-2014/OGPP	20/03/2014	17,940
	51	0000000052		00-0	D061 Inf 120-2014/OGPP	21/03/2014	27,918
	52	0000000053		00-0	D061 Inf 123-2014/OGPP	21/03/2014	6,000
	53	0000000054		00-0	D061 Inf 00127-2014/OGPP	26/03/2014	23,180
	54	0000000056		00-0	D061 Inf N° 00132-2014/OG	27/03/2014	9,810
	55	0000000057		00-0	D061 Inf N° 134-2014/OGPP	03/04/2014	2,464
	56	0000000058		00-0	D061 Inf N° 136-2014/OGPP	03/04/2014	7,309
	57	0000000059		00-0	D061 Inf. 0139-2014/OGPP	04/04/2014	2,500
	58	0000000060		00-0	D061 Inf N° 140-2014/OGPP	04/04/2014	4,589
	59	0000000061		00-0	D061 Inf 145-2014/OGPP	10/04/2014	42,650
	60	0000000062		00-0	D061 Inf 153-2014/OGPP	16/04/2014	10,000

Año	Rubro	Tipo Modif	Nota.Mod	Tp.Rec.	Docum.Aprob.Modif.Presup.	Fecha Nota Modif.Presup.	Créditos
	61	0000000063		00-0	D061 Inf 159-2014/OGPP	23/04/2014	116,424
	62	0000000065		00-0	D061 Inf N° 0157-2014/OGP	24/04/2014	57,596
	63	0000000066		00-0	D061 Inf N° 162-2014/OGP	25/04/2014	4,500
	64	0000000067		00-0	D061 Inf N°166-2014/OGPP	30/04/2014	345,184
	65	0000000068		00-0	D061 Inf 168-2014/OGPP	02/05/2014	1,618
	66	0000000069		00-0	D061 Inf 173-2014/OGPP	05/05/2014	11,000
	67	0000000070		00-0	D061 Inf 170-2014/OGPP	05/05/2014	13,000
	68	0000000071		00-0	D061 Inf N° 175-2014/OGPP	08/05/2014	19,600
	69	0000000072		00-0	D061 Memo 0068-2014/OGPP	14/05/2014	38,000
	70	0000000073		00-0	D061 Inf. 0182-2014/OGPP	14/05/2014	21,429
	71	0000000074		00-0	D061 Inf. 0184-2014/OGPP	14/05/2014	15,000
	72	0000000075		00-0	D061 Inf. 0187-2014/OGPP	15/05/2014	93,381
	73	0000000076		00-0	D061 Inf. 0189-2014/OGPP	15/05/2014	59,187
	74	0000000077		00-0	D061 Inf. 0190-2014/OGPP	15/05/2014	6,472
	75	0000000078		00-0	D061 Inf 193 y 195-2014/O	19/05/2014	960
	76	0000000079		00-0	D061 Inf 198-2014/OGPP	19/05/2014	12,000
	77	0000000080		00-0	D061 Inf. 0197-2014/OGPP	20/05/2014	309
	78	0000000081		00-0	D061 Inf. 0199-2014/OGPP	20/05/2014	28,131
	79	0000000082		00-0	D061 Inf N°200-2014/OGPP	22/05/2014	5,500
	80	0000000083		00-0	D061 Inf. 0202-2014/OGPP	26/05/2014	1,750
	81	0000000084		00-0	D061 Inf. 0207-2014/OGPP	27/05/2014	17,570
	82	0000000085		00-0	D061 Inf N°210-2014/OGPP	29/05/2014	166
	83	0000000086		00-0	D061 Inf N°211-2014/OGPP	29/05/2014	9,600
	84	0000000087		00-0	D061 Inf. 0212-2014/OGPP	02/06/2014	6,000
	85	0000000089		00-0	D061 INF.0214-2014/OGPP	03/06/2014	11,400
	86	0000000090		00-0	D061 Inf. 0215-2014/OGPP	04/06/2014	7,500
	87	0000000091		00-0	D061 Inf. 0218-2014/OGPP	04/06/2014	10,210
	88	0000000092		00-0	D061 Inf. 0223-2014/OGPP	05/06/2014	1,340
	89	0000000093		00-0	D061 Inf. 0222-2014/OGPP	05/06/2014	110,524
	90	0000000094		00-0	D061 Inf. 0221-2014/OGPP	06/06/2014	12,000
	91	0000000095		00-0	D061 Inf. 0227-2014/OGPP	09/06/2014	5,000
	92	0000000096		00-0	D061 Inf. 0222-2014/OGPP	10/06/2014	3,167
	93	0000000097		00-0	D061 Inf N°226-2014/OGPP	11/06/2014	16,039
	94	0000000098		00-0	D061 Inf N°228-2014/OGPP	11/06/2014	7,123
	95	0000000099		00-0	D061 Inf. 0229-2014/OGPP	12/06/2014	1,660
	96	0000000100		00-0	D061 Inf N°0005-2014/OGPP	18/06/2014	4,500
	97	0000000101		00-0	D061 Inf N° 004-2014/OGPP	18/06/2014	21,685
	98	0000000103		00-0	D061 Inf. 0006-2014/OGPP	20/06/2014	162,575
	99	0000000104		00-0	D061 Inf. 0014-2014/OGPP	23/06/2014	5,635
	100	0000000105		00-0	D061 Inf. 0019-2014/OGPP	24/06/2014	10,399

Año	Rubro	Tipo Modif	Nota.Mod	Tp.Rec.	Docum.Aprob.Modif.Presup.	Fecha Nota Modif.Presup.	Créditos
	101	0000000	106	00-0	D061 Memo 0005-2014/OGPP	24/06/2014	16,370
	102	0000000	107	00-0	D061 Inf N° 25-2014/OGPP	26/06/2014	53,911
	103	0000000	108	00-0	D061 Inf N°031-2014/OGPP	27/06/2014	19,603
	104	0000000	109	00-0	D061 Memo N°12-2014/OGPP	30/06/2014	2,200
	105	0000000	110	00-0	D061 Inf N°30-2014/OGPP	30/06/2014	4,500
	106	0000000	111	00-0	D061 Inf N°27-2014/OGPP	01/07/2014	26,396
	107	0000000	112	00-0	D061 Inf N°29-2014/OGPP	01/07/2014	5,220
	108	0000000	113	00-0	D061 Inf N°32-2014/OGPP	01/07/2014	93,704
	109	0000000	114	00-0	D061 Inf N°34-2014/OGPP	01/07/2014	104,750
	110	0000000	115	00-0	D061 Inf N° 37-2014/OGPP	03/07/2014	13,906
	111	0000000	116	00-0	D061 Inf N° 39-2014/OGPP	03/07/2014	10,500
	112	0000000	117	00-0	D061 Inf N° 40-2014/OGPP	03/07/2014	11,400
	113	0000000	118	00-0	D061 Inf. 0041-2014/OGPP	04/07/2014	60,000
	114	0000000	119	00-0	D061 Inf. 0045-2014/OGPP	04/07/2014	22,200
	115	0000000	120	00-0	D061 Memo 0014-2014/OGPP	08/07/2014	10,000
	116	0000000	121	00-0	D061 Inf. 0051-2014/OGPP	09/07/2014	10,515
	117	0000000	122	00-0	D061 Memo 0015-2014/OGPP	10/07/2014	1,163
	118	0000000	123	00-0	D061 Inf. 0052-2014/OGPP	10/07/2014	3,459
	119	0000000	125	00-0	D061 Inf. 0053-2014/OGPP	10/07/2014	14,900
	120	0000000	126	00-0	D061 Inf. 0057-2014/OGPP	11/07/2014	11,000
	121	0000000	127	00-0	D061 Informe N° 60-2014/O	16/07/2014	74,245
	122	0000000	128	00-0	D061 Informe N°63-2014/OG	16/07/2014	26,000
	123	0000000	130	00-0	D061 Inf N°72-2014/OGPP	18/07/2014	21,000
	124	0000000	131	00-0	D061 Inf. 085-2014/OGPP	23/07/2014	6,500
	125	0000000	132	00-0	D061 Inf N° 77-2014/OGPP	25/07/2014	20,000
	126	0000000	133	00-0	D061 Inf N°83-2014/OGPP	25/07/2014	1,500
	127	0000000	134	00-0	D061 Inf N°84-2014/OGPP	25/07/2014	175,140
	128	0000000	135	00-0	D061 Inf N°87-2014/OGPP	25/07/2014	116,000
	129	0000000	136	00-0	D061 Inf N° 90-2014/OGPP	25/07/2014	8,140
	130	0000000	137	00-0	D061 Inf N°81-2014/OGPP	25/07/2014	30,309
	131	0000000	138	00-0	D061 Inf N° 92-2014/OGPP	25/07/2014	1,200
	132	0000000	139	00-0	D061 Inf N°93-2014/OGPP	25/07/2014	500
	133	0000000	141	00-0	D061 Memo 0023-2014/OGPP	01/08/2014	26,000
	134	0000000	143	00-0	D061 Inf. 0025-2014/OGPP	01/08/2014	2,241
	135	0000000	144	00-0	D061 Inf. 0097-2014/OGPP	05/08/2014	12,241
	136	0000000	145	00-0	D061 Memo 0026-2014/OGPP	06/08/2014	22,170
	137	0000000	146	00-0	D061 Inf. 0100-2014/OGPP	06/08/2014	11,380
	138	0000000	147	00-0	D061 Inf. 0106-2014/OGPP	06/08/2014	11,250
	139	0000000	148	00-0	D061 Inf. 0107-2014/OGPP	07/08/2014	74,391
	140	0000000	149	00-0	D061 Inf. 0103-2014/OGPP	07/08/2014	9,573

Año	Rubro	Tipo Modif	Nota.Mod	Tp.Rec.	Docum.Aprob.Modif.Presup.	Fecha Nota Modif.Presup.	Créditos
	141	0000000	150	00-0	D061 Inf. 0110-2014/OGPP	08/08/2014	448
	142	0000000	151	00-0	D061 Inf. 0115-2014/OGPP	11/08/2014	18,000
	143	0000000	152	00-0	D061 Inf. 0111-2014/OGPP	13/08/2014	10,000
	144	0000000	153	00-0	D061 inf. 0123-2014/OGPP	14/08/2014	12,500
	145	0000000	154	00-0	D061 Inf. 0128-2014/OGPP	19/08/2014	600
	146	0000000	155	00-0	D061 Inf. 0129-2014/OGPP	19/08/2014	12,070
	147	0000000	156	00-0	D061 Inf. 0131-2014/OGPP	19/08/2014	11,735
	148	0000000	158	00-0	D061 inf. 139-2014/OGPP	22/08/2014	2,250
	149	0000000	159	00-0	D061 Inf. 142-2014/OGPP	22/08/2014	7,500
	150	0000000	160	00-0	D061 Inf. 0140-2014/OGPP	25/08/2014	3,200
	151	0000000	161	00-0	D061 INF. 143-2014/OGPP	25/08/2014	6,480
	152	0000000	162	00-0	D061 inf. 147-2014/OGPP	26/08/2014	304,605
	153	0000000	163	00-0	D061 Memo 0038-2014/OGPP	26/08/2014	2,485
	154	0000000	165	00-0	D061 Inf. 0145-2014/OGPP	26/08/2014	60,000
	155	0000000	166	00-0	D061 Inf. 0146-2014/OGPP	27/08/2014	12,801
	156	0000000	167	00-0	D061 Inf. 00136-2014/OGPP	27/08/2014	123,901
	157	0000000	168	00-0	D061 Inf. 0148-2014/OGPP	29/08/2014	1,346
	158	0000000	169	00-0	D061 Inf. 0153-2014/OGPP	29/08/2014	39,414
	159	0000000	170	00-0	D061 iNF. 0154-2014/ogpp	29/08/2014	21,738
	160	0000000	171	00-0	D061 Inf N°155-2014/OGPP	01/09/2014	20,390
	161	0000000	172	00-0	D061 Inf N° 156-2014/OGPP	01/09/2014	5,000
	162	0000000	173	00-0	D061 Inf N° 158-2014/OGPP	01/09/2014	40,000
	163	0000000	174	00-0	D061 Inf N° 159-2014/OGPP	03/09/2014	77,020
	164	0000000	176	00-0	D061 Inf N°162-2014/OGPP	03/09/2014	18,587
	165	0000000	177	00-0	D061 Inf N° 167-2014/OGPP	03/09/2014	10,209
	166	0000000	178	00-0	D061 Inf N° 170-2014/OGPP	03/09/2014	11,000
	167	0000000	180	00-0	D061	05/09/2014	58,227
	168	0000000	181	00-0	D061 .	05/09/2014	20,021
	169	0000000	182	00-0	D061 ..	05/09/2014	6,000
	170	0000000	183	00-0	D061 .	05/09/2014	27,500
	171	0000000	184	00-0	D061 .. .	05/09/2014	28,534
	172	0000000	185	00-0	D061 ..	05/09/2014	7,180
	173	0000000	186	00-0	D061 ..	05/09/2014	6,480
	174	0000000	187	00-0	D061 ..	05/09/2014	2,000
	175	0000000	188	00-0	D061 ..	08/09/2014	28,800
	176	0000000	189	00-0	D061 ..	09/09/2014	10,000
	177	0000000	190	00-0	D061 .	11/09/2014	38,726
	178	0000000	191	00-0	D061 .	11/09/2014	5,200
	179	0000000	192	00-0	D061 .	11/09/2014	6,800
	180	0000000	193	00-0	D061 .	12/09/2014	28,000

Año	Rubro	Tipo Modif	Nota.Mod	Tp.Rec.	Docum.Aprob.Modif.Presup.	Fecha Nota Modif.Presup.	Créditos
	181	0000000	194	00-0	D061 . .	15/09/2014	101,300
	182	0000000	196	00-0	D061 .	15/09/2014	4,211
	183	0000000	197	00-0	D061 .	15/09/2014	43,159
	184	0000000	199	00-0	D061 . .	17/09/2014	20,918
	185	0000000	200	00-0	D061 .	22/09/2014	20,000
	186	0000000	201	00-0	D061 .	22/09/2014	79,793
	187	0000000	202	00-0	D061 .	22/09/2014	6,500
	188	0000000	203	00-0	D061 .	22/09/2014	2,200
	189	0000000	204	00-0	D061 .	25/09/2014	5,200
	190	0000000	205	00-0	D061 .	25/09/2014	9,386
	191	0000000	206	00-0	D061 .	26/09/2014	300
	192	0000000	207	00-0	D061 .	26/09/2014	3,000
	193	0000000	208	00-0	D061 .	26/09/2014	618
	194	0000000	209	00-0	D061 .	01/10/2014	43,740
	195	0000000	211	00-0	D061 .	02/10/2014	10,990
	196	0000000	212	00-0	D061 .	02/10/2014	8,400
	197	0000000	213	00-0	D061 .	02/10/2014	10,500
	198	0000000	214	00-0	D061 .	02/10/2014	9,000
	199	0000000	215	00-0	D061 .	02/10/2014	3,750
	200	0000000	216	00-0	D061 .	03/10/2014	7,604
	201	0000000	217	00-0	D061 .	07/10/2014	1,100
	202	0000000	218	00-0	D061 .	07/10/2014	12,384
	203	0000000	219	00-0	D061 .	07/10/2014	128,133
	204	0000000	220	00-0	D061 .	07/10/2014	31,468
	205	0000000	221	00-0	D061 .	07/10/2014	11,200
	206	0000000	222	00-0	D061 .	07/10/2014	5,400
	207	0000000	223	00-0	D061 ..	09/10/2014	1,236
	208	0000000	224	00-0	D061 .	09/10/2014	8,696
	209	0000000	225	00-0	D061 .	09/10/2014	23,536
	210	0000000	226	00-0	D061 .	13/10/2014	20,453
	211	0000000	227	00-0	D061 .	13/10/2014	14,000
	212	0000000	228	00-0	D061 .	13/10/2014	1,100
	213	0000000	229	00-0	D061 .	13/10/2014	902
	214	0000000	230	00-0	D061 .	13/10/2014	1,400
	215	0000000	231	00-0	D061 .	14/10/2014	1,000
	216	0000000	232	00-0	D061 .	14/10/2014	71,001
	217	0000000	233	00-0	D061 .	17/10/2014	10,600
	218	0000000	234	00-0	D061 .	17/10/2014	8,000
	219	0000000	235	00-0	D061 .	17/10/2014	3,400
	220	0000000	236	00-0	D061 .	17/10/2014	4,500

Año	Rubro	Tipo Modif	Nota.Mod	Tp.Rec.	Docum.Aprob.Modif.Presup.	Fecha Nota Modif.Presup.	Créditos
	221	0000000237		00-0	D061 .	17/10/2014	58,454
	222	0000000238		00-0	D061 .	17/10/2014	3,009
	223	0000000239		00-0	D061 .	17/10/2014	2,267
	224	0000000240		00-0	D061 .	17/10/2014	838
	225	0000000241		00-0	D061 .	17/10/2014	31,280
	226	0000000242		00-0	D061 .	17/10/2014	6,077
	227	0000000243		00-0	D061 .	22/10/2014	3,132
	228	0000000244		00-0	D061 .	23/10/2014	111,002
	229	0000000245		00-0	D061 .	24/10/2014	14,025
	230	0000000246		00-0	D061 .	24/10/2014	74,433
	231	0000000247		00-0	D061 .	24/10/2014	6,398
	232	0000000248		00-0	D061 .	28/10/2014	43,891
	233	0000000249		00-0	D061 .	29/10/2014	9,520
	234	0000000250		00-0	D061 .	29/10/2014	12,603
	235	0000000251		00-0	D061 .	29/10/2014	5,260
	236	0000000252		00-0	D061 .	29/10/2014	1,400
	237	0000000253		00-0	D061 .	29/10/2014	6,690
	238	0000000254		00-0	D061 .	04/11/2014	20,341
	239	0000000255		00-0	D061 .	04/11/2014	600
	240	0000000256		00-0	D061 .	05/11/2014	2,434
	241	0000000257		00-0	D061 .	05/11/2014	3,450
	242	0000000258		00-0	D061 .	05/11/2014	3,950
	243	0000000259		00-0	D061 .	05/11/2014	3,747
	244	0000000260		00-0	D061 .	05/11/2014	9,268
	245	0000000261		00-0	D061 .	05/11/2014	1,501
	246	0000000262		00-0	D061 .	05/11/2014	20,290
	247	0000000263		00-0	D061 .	05/11/2014	18,110
	248	0000000264		00-0	D061 .	05/11/2014	10,000
	249	0000000266		00-0	D061 .	10/11/2014	6,000
	250	0000000267		00-0	D061 . ..	10/11/2014	1,500
	251	0000000270		00-0	D061 .	11/11/2014	13,919
	252	0000000271		00-0	D061 ..	11/11/2014	2,140
	253	0000000272		00-0	D061 ...	11/11/2014	11,400
	254	0000000273		00-0	D061 ..	11/11/2014	10,400
	255	0000000274		00-0	D061 ...	11/11/2014	41,715
	256	0000000275		00-0	D061 ...	12/11/2014	5,000
	257	0000000276		00-0	D061 .	18/11/2014	8,250
	258	0000000277		00-0	D061 ...	18/11/2014	15,000
	259	0000000278		00-0	D061 .	18/11/2014	2,773
	260	0000000279		00-0	D061 .	18/11/2014	32,536

Año	Rubro	Tipo Modif	Modif	Tp.Rec.	Docum.Aprob.Modif.Presup.	Fecha Nota Modif.Presup.	Créditos
	261	0000000280		00-0	D061 . .	20/11/2014	5,500
	262	0000000281		00-0	D061 .	20/11/2014	67,527
	263	0000000282		00-0	D061 .	20/11/2014	5,100
	264	0000000283		00-0	D061 .	24/11/2014	2,337
	265	0000000284		00-0	D061 .	25/11/2014	13,050
	266	0000000285		00-0	D061 .	27/11/2014	4,460
	267	0000000286		00-0	D061 .	27/11/2014	1,968
	268	0000000287		00-0	D061 ..	28/11/2014	66,490
	269	0000000288		00-0	D061 ...	28/11/2014	9,482
	270	0000000289		00-0	D061 ...	28/11/2014	11,300
	271	0000000290		00-0	D061	28/11/2014	22,940
	272	0000000291		00-0	D061 .	02/12/2014	4,500
	273	0000000292		00-0	D061 .	03/12/2014	64,864
	274	0000000293		00-0	D061 .	04/12/2014	8,000
	275	0000000294		00-0	D061 ...	05/12/2014	20,012
	276	0000000295		00-0	D061 .	11/12/2014	15,600
	277	0000000296		00-0	D061 ..	11/12/2014	71,200
	278	0000000297		00-0	D061 ..	12/12/2014	15,562
	279	0000000298		00-0	D061 ..	12/12/2014	10,000
	280	0000000299		00-0	D061 .	12/12/2014	10,100
	281	0000000300		00-0	D061 .	12/12/2014	4,060
	282	0000000301		00-0	D061 .	15/12/2014	4,000
	283	0000000302		00-0	D061 .	15/12/2014	3,001
	284	0000000303		00-0	D061 .	15/12/2014	16,101
	285	0000000305		00-0	D061 .	15/12/2014	8,949
	286	0000000306		00-0	D061 .	16/12/2014	28,233
	287	0000000308		00-0	D061 .	18/12/2014	159,600
	288	0000000309		00-0	D061 .	18/12/2014	10,000
	289	0000000310		00-0	D061 . .	18/12/2014	3,000
	290	0000000311		00-0	D061 .	19/12/2014	31,675
	291	0000000312		00-0	D061 .	22/12/2014	4,000
	292	0000000313		00-0	D061 . .	22/12/2014	14,490
	293	0000000314		00-0	D061 .	22/12/2014	769
	294	0000000315		00-0	D061 . .	23/12/2014	760
	295	0000000316		00-0	D061 . .	24/12/2014	18,812
	296	0000000317		00-0	D061 . .	24/12/2014	24,730
	297	0000000318		00-0	D061 .	29/12/2014	69,113
	298	0000000319		00-0	D061 . .	29/12/2014	4,383
	299	0000000321		00-0	D061 . .	30/12/2014	15,742
	300	0000000322		00-0	D061 . .	30/12/2014	7,760
	301	0000000323		00-0	D061 ...	31/12/2014	373

Anexo A-4 detalle de las notas de modificación presupuestal periodo 2015

	TIPO	N° DE NOTA	RUBRO	DOCUMENTO	FECHA	IMPORTE
09	RECURSOS DIRECTAMENTE RECAUDADOS					236,549
	002	CREDITOS SUPLEMENTARIOS				153,571
		0000000113	09-0	D061 RES. 083-	07/05/2015	153,571
Año	Rubro	Tipo Modif	Modif	Docum. Apr	Fecha Nota	Créditos
Nota.	Mod			ob.Modif.Pr	Modif.Presup.	
				esup.		
	003	CREDITOS Y ANULACIONES (DENTRO DE U.E.)				82,978
	1	0000000188	09-0	D061 ..	06/08/2015	31,500
	2	0000000209	09-0	D061 ...	31/08/2015	7,310
	3	0000000250	09-0	D061 ...	18/09/2015	7,310
	4	0000000321	09-0	D061 ..	11/11/2015	4,000
	5	0000000323	09-0	D061 ..	12/11/2015	16,396
	6	0000000352	09-0	D061 ..	07/12/2015	4,428
	7	0000000374	09-0	D061 ...	21/12/2015	12,034

Año	Rubro	Tipo Modif	Modif	Docum. Apr	Fecha Nota	Créditos
Nota.	Mod			ob.Modif.Pr	Modif.Presup.	
				esup.		
	003	CREDITOS Y ANULACIONES (DENTRO DE U.E.)				
	1	0000000001	00-0	D061 .	09/01/2015	11,000
	2	0000000002	00-0	D061 .	09/01/2015	3,000
	3	0000000003	00-0	D061 .	13/01/2015	5,950
	4	0000000004	00-0	D061 .	13/01/2015	10,278
	5	0000000005	00-0	D061 .	14/01/2015	1,725,819
	6	0000000006	00-0	D061 .	19/01/2015	7,500
	7	0000000007	00-0	D061 ..	19/01/2015	19,100
	8	0000000008	00-0	D061 ...	19/01/2015	118,754
	9	0000000009	00-0	D061 .	21/01/2015	13,000
	10	0000000011	00-0	D061 .	21/01/2015	2,000
	11	0000000012	00-0	D061 . .	21/01/2015	4,500
	12	0000000013	00-0	D061 ...	21/01/2015	288,608
	13	0000000014	00-0	D061 . .	21/01/2015	669,442
	14	0000000015	00-0	D061 ..	28/01/2015	63,400
	15	0000000016	00-0	D061 . .	28/01/2015	462
	16	0000000017	00-0	D061 . .	28/01/2015	1,923,718
	17	0000000018	00-0	D061 .. .	29/01/2015	5,000
	18	0000000019	00-0	D061 ..	29/01/2015	186,616
	19	0000000020	00-0	D061 ...	30/01/2015	1,000,302
	20	0000000021	00-0	D061 .	30/01/2015	67,000

Año Modif	Rubro Nota	Tipo Mod	Tp.Rec.	Docum. Apr ob. Modif. Pr esup.	Fecha Nota Modif. Presup.	Créditos
	21	0000000022	00-0	D061 .	05/02/2015	11,630
	22	0000000023	00-0	D061 .	06/02/2015	118,290
	23	0000000024	00-0	D061 . .	10/02/2015	31,200
	24	0000000025	00-0	D061 . .	10/02/2015	35,048
	25	0000000026	00-0	D061 ..	11/02/2015	2,800
	26	0000000028	00-0	D061 ...	13/02/2015	50,532
	27	0000000029	00-0	D061 ..	13/02/2015	20,250
	28	0000000031	00-0	D061 ...	16/02/2015	1,773
	29	0000000032	00-0	D061 ..	17/02/2015	8,000
	30	0000000033	00-0	D061 ...	17/02/2015	2,200
	31	0000000034	00-0	D061 ..	19/02/2015	10,560
	32	0000000035	00-0	D061 . .	19/02/2015	20,000
	33	0000000036	00-0	D061 ..	20/02/2015	12,984
	34	0000000037	00-0	D061 ...	20/02/2015	8,026
	35	0000000038	00-0	D061	20/02/2015	19,686
	36	0000000039	00-0	D061 ...	27/02/2015	10,000
	37	0000000040	00-0	D061	27/02/2015	9,750
	38	0000000041	00-0	D061	27/02/2015	563,200
	39	0000000042	00-0	D061 ..	02/03/2015	3,723
	40	0000000043	00-0	D061 ...	03/03/2015	48,921
	41	0000000044	00-0	D061 ...	03/03/2015	8,900
	42	0000000045	00-0	D061 ...	03/03/2015	1,854
	43	0000000047	00-0	D061	05/03/2015	4,200
	44	0000000048	00-0	D061 . .	09/03/2015	18,818
	45	0000000049	00-0	D061 ..	09/03/2015	3,800
	46	0000000050	00-0	D061 . .	09/03/2015	10,500
	47	0000000051	00-0	D061 ...	10/03/2015	35,000
	48	0000000052	00-0	D061 . . .	11/03/2015	21,774
	49	0000000053	00-0	D061 ...	12/03/2015	23,000
	50	0000000054	00-0	D061	16/03/2015	298,780
	51	0000000055	00-0	D061 . . .	16/03/2015	7,500
	52	0000000056	00-0	D061 . .	16/03/2015	105,600
	53	0000000057	00-0	D061 ...	16/03/2015	20,400
	54	0000000059	00-0	D061 . . .	16/03/2015	66,880
	55	0000000060	00-0	D061 ...	16/03/2015	11,000
	56	0000000061	00-0	D061 ...	06/03/2015	594
	57	0000000062	00-0	D061 ...	16/03/2015	15,314
	58	0000000063	00-0	D061 ...	16/03/2015	45,000
	59	0000000064	00-0	D061 ...	16/03/2015	20,000
	60	0000000065	00-0	D061	16/03/2015	750

Año Modif	Rubro Nota	Tipo Mod	Tp.Rec.	Docum. Apr ob. Modif. Pr esup.	Fecha Nota Modif. Presup.	Créditos
61	0000000066		00-0	D061 ...	17/03/2015	291,605
62	0000000068		00-0	D061 ...	17/03/2015	32,896
63	0000000069		00-0	D061 ...	19/03/2015	11,400
64	0000000070		00-0	D061 ...	20/03/2015	35,536
65	0000000072		00-0	D061	20/03/2015	1,988
66	0000000073		00-0	D061 ..	25/03/2015	80,464
67	0000000074		00-0	D061 ..	25/03/2015	99,172
68	0000000075		00-0	D061 ...	25/03/2015	47,712
69	0000000076		00-0	D061 ...	26/03/2015	816
70	0000000077		00-0	D061 ...	26/03/2015	600
71	0000000078		00-0	D061	27/03/2015	127,914
72	0000000079		00-0	D061	27/03/2015	71,733
73	0000000080		00-0	D061 ..	30/03/2015	44,372
74	0000000081		00-0	D061 ...	31/03/2015	1,060
75	0000000082		00-0	D061 ...	31/03/2015	223,285
76	0000000087		00-0	D061 ...	09/04/2015	1,935,760
77	0000000088		00-0	D061 ..	09/04/2015	183,897
78	0000000089		00-0	D061 ..	09/04/2015	47,056
79	0000000090		00-0	D061	09/04/2015	200
80	0000000091		00-0	D061 ...	09/04/2015	10,000
81	0000000092		00-0	D061 ..	10/04/2015	55,534
82	0000000093		00-0	D061 .	10/04/2015	4,600
83	0000000094		00-0	D061 ..	13/04/2015	23,600
84	0000000095		00-0	D061 ...	14/04/2015	51,190
85	0000000096		00-0	D061 ...	14/04/2015	2,950
86	0000000097		00-0	D061 ..	20/04/2015	3,917
87	0000000098		00-0	D061 ..	20/04/2015	22,000
88	0000000099		00-0	D061 ..	20/04/2015	3,000
89	0000000100		00-0	D061 ..	20/04/2015	47,056
90	0000000101		00-0	D061 ..	20/04/2015	27,400
91	0000000102		00-0	D061 ..	20/04/2015	30,000
92	0000000103		00-0	D061	23/04/2015	10,500
93	0000000104		00-0	D061	23/04/2015	1,180
94	0000000105		00-0	D061	28/04/2015	82,400
95	0000000106		00-0	D061	28/04/2015	31,015
96	0000000107		00-0	D061 ..	04/05/2015	36,373
97	0000000108		00-0	D061 ..	04/05/2015	7,400
98	0000000109		00-0	D061 ..	04/05/2015	2,779
99	0000000110		00-0	D061 ..	04/05/2015	1,750
100	0000000111		00-0	D061 ...	06/05/2015	8,500

Año Modif	Rubro Nota	Tipo Mod	Tp.Rec.	Docum. Apr ob. Modif. Pr esup.	Fecha Nota Modif. Presup.	Créditos
101	0000000112		00-0	D061 ..	06/05/2015	180,000
102	0000000114		00-0	D061 ..	12/05/2015	1,600
103	0000000115		00-0	D061 ..	12/05/2015	59,090
104	0000000116		00-0	D061 ...	12/05/2015	40,359
105	0000000117		00-0	D061 ..	12/05/2015	33,800
106	0000000118		00-0	D061 ..	12/05/2015	29,724
107	0000000119		00-0	D061 ..	15/05/2015	6,185
108	0000000120		00-0	D061 ..	15/05/2015	6,500
109	0000000121		00-0	D061 . . .	19/05/2015	54,306
110	0000000122		00-0	D061 .. .	19/05/2015	11,300
111	0000000123		00-0	D061 ...	26/05/2015	40,359
112	0000000124		00-0	D061 . . .	27/05/2015	45,660
113	0000000125		00-0	D061 ...	29/05/2015	3,000
114	0000000126		00-0	D061 ..	01/06/2015	3,100
115	0000000127		00-0	D061 ...	01/06/2015	12,000
116	0000000128		00-0	D061 ..	04/06/2015	2,124
117	0000000129		00-0	D061 ..	04/06/2015	2,462
118	0000000130		00-0	D061 . . .	08/06/2015	19,000
119	0000000131		00-0	D061 . .	08/06/2015	9,000
120	0000000133		00-0	D061 . . .	12/06/2015	22,000
121	0000000134		00-0	D061 ...	15/06/2015	1,187
122	0000000135		00-0	D061 ...	16/06/2015	36,674
123	0000000136		00-0	D061 . .	16/06/2015	9,147
124	0000000137		00-0	D061 ...	17/06/2015	2,112
125	0000000138		00-0	D061 ...	17/06/2015	4,500
126	0000000139		00-0	D061 ..	18/06/2015	40,863
127	0000000140		00-0	D061 ..	18/06/2015	2,500
128	0000000141		00-0	D061 ..	18/06/2015	36,924
129	0000000142		00-0	D061 ...	19/06/2015	29,817
130	0000000143		00-0	D061 ...	19/06/2015	80,000
131	0000000144		00-0	D061	19/06/2015	76,640
132	0000000145		00-0	D061 ...	22/06/2015	301,500
133	0000000146		00-0	D061 ..	22/06/2015	89,010
134	0000000147		00-0	D061 ...	23/06/2015	65,400
135	0000000148		00-0	D061	23/06/2015	31,820
136	0000000149		00-0	D061 . . .	23/06/2015	69,700
137	0000000150		00-0	D061	23/06/2015	60,775
138	0000000151		00-0	D061 .	23/06/2015	13,000
139	0000000152		00-0	D061 . .	24/06/2015	13,380
140	0000000153		00-0	D061 .. .	24/06/2015	14,520

Año Modif	Rubro Nota	Tipo Mod	Tp.Rec.	Docum. Apr ob. Modif. Pr esup.	Fecha Nota Modif. Presup.	Créditos
141	0000000154		00-0	D061 . .	24/06/2015	233,470
142	0000000155		00-0	D061 ..	26/06/2015	9,600
143	0000000156		00-0	D061 . .	26/06/2015	16,181
144	0000000157		00-0	D061 ..	30/06/2015	1,110
145	0000000158		00-0	D061 ...	03/07/2015	10,000
146	0000000159		00-0	D061 ...	06/07/2015	15,000
147	0000000160		00-0	D061 ...	07/07/2015	3,750
148	0000000161		00-0	D061 ..	07/07/2015	5,840
149	0000000162		00-0	D061 ...	07/07/2015	20,500
150	0000000163		00-0	D061 ...	08/07/2015	8,605
151	0000000164		00-0	D061 ..	10/07/2015	1,770
152	0000000165		00-0	D061 . .	15/07/2015	54,420
153	0000000166		00-0	D061 . .	15/07/2015	12,000
154	0000000167		00-0	D061 .	15/07/2015	22,800
155	0000000168		00-0	D061 ...	16/07/2015	80,600
156	0000000169		00-0	D061 ...	17/07/2015	4,800
157	0000000170		00-0	D061 ...	17/07/2015	69,061
158	0000000171		00-0	D061 ..	20/07/2015	32,995
159	0000000172		00-0	D061 ...	20/07/2015	135,520
160	0000000173		00-0	D061 ...	20/07/2015	15,024
161	0000000174		00-0	D061 ...	20/07/2015	6,800
162	0000000175		00-0	D061 ..	20/07/2015	10,000
163	0000000176		00-0	D061 . .	21/07/2015	116,040
164	0000000177		00-0	D061	22/07/2015	9,000
165	0000000178		00-0	D061	23/07/2015	14,385
166	0000000179		00-0	D061 ...	24/07/2015	28,441
167	0000000180		00-0	D061 ..	24/07/2015	5,500
168	0000000181		00-0	D061 ...	03/08/2015	6,500
169	0000000182		00-0	D061	03/08/2015	22,000
170	0000000183		00-0	D061 ...	04/08/2015	5,200
171	0000000184		00-0	D061 ...	04/08/2015	7,500
172	0000000185		00-0	D061 ...	05/08/2015	12,836
173	0000000186		00-0	D061 ...	06/08/2015	3,959
174	0000000187		00-0	D061	06/08/2015	149,450
175	0000000189		00-0	D061 . .	07/08/2015	451
176	0000000190		00-0	D061	11/08/2015	4,500
177	0000000191		00-0	D061 . .	11/08/2015	10,500
178	0000000192		00-0	D061 ...	11/08/2015	80,433
179	0000000193		00-0	D061 ...	12/08/2015	4,140
180	0000000194		00-0	D061 .. .	14/08/2015	96,921

Año Modif	Rubro Nota	Tipo Mod	Tp.Rec.	Docum. Apr ob. Modif. Pr esup.	Fecha Nota Modif.Presup.	Créditos
	181	0000000195	00-0	D061 . .	14/08/2015	34,848
	182	0000000196	00-0	D061 .. .	14/08/2015	2,455
	183	0000000197	00-0	D061	18/08/2015	60,965
	184	0000000198	00-0	D061 . . .	18/08/2015	14,801
	185	0000000199	00-0	D061 . .	18/08/2015	2,430
	186	0000000200	00-0	D061 ..	18/08/2015	11,075
	187	0000000201	00-0	D061 .. .	18/08/2015	142,034
	188	0000000202	00-0	D061 ..	19/08/2015	3,200
	189	0000000203	00-0	D061 . . .	20/08/2015	54,600
	190	0000000204	00-0	D061 .. .	20/08/2015	7,185
	191	0000000205	00-0	D061 . . .	25/08/2015	11,500
	192	0000000206	00-0	D061 . .	25/08/2015	75,172
	193	0000000207	00-0	D061 .. .	26/08/2015	2,400
	194	0000000210	00-0	D061 ..	31/08/2015	944
	195	0000000212	00-0	D061 ...	01/09/2015	4,110
	196	0000000213	00-0	D061 . . .	01/09/2015	32,000
	197	0000000214	00-0	D061 ..	01/09/2015	75,406
	198	0000000215	00-0	D061 . . .	02/09/2015	2,500
	199	0000000216	00-0	D061	02/09/2015	9,900
	200	0000000217	00-0	D061 .	02/09/2015	9,400
	201	0000000218	00-0	D061 .	02/09/2015	90,000
	202	0000000219	00-0	D061 .	02/09/2015	33,353
	203	0000000220	00-0	D061 ...	02/09/2015	66,730
	204	0000000221	00-0	D061 ..	02/09/2015	2,208
	205	0000000222	00-0	D061 .	02/09/2015	5,412
	206	0000000223	00-0	D061 .	03/09/2015	4,500
	207	0000000224	00-0	D061 ..	03/09/2015	2,500
	208	0000000225	00-0	D061 ..	07/09/2015	6,200
	209	0000000226	00-0	D061 ..	07/09/2015	37,518
	210	0000000227	00-0	D061 ..	07/09/2015	17,748
	211	0000000228	00-0	D061 .	07/09/2015	13,000
	212	0000000229	00-0	D061 ...	07/09/2015	130,253
	213	0000000230	00-0	D061 ..	07/09/2015	24,000
	214	0000000231	00-0	D061 ..	07/09/2015	15,500
	215	0000000232	00-0	D061 ..	07/09/2015	9,500
	216	0000000233	00-0	D061 ..	07/09/2015	175
	217	0000000234	00-0	D061 ...	07/09/2015	10,700
	218	0000000235	00-0	D061 ..	10/09/2015	3,500
	219	0000000236	00-0	D061 .	10/09/2015	24,179
	220	0000000237	00-0	D061 ...	10/09/2015	30,300

Año Modif	Rubro Nota	Tipo Mod	Tp.Rec.	Docum. Apr ob. Modif. Pr esup.	Fecha Nota Modif.Presup.	Créditos
	221	0000000238	00-0	D061 ..	11/09/2015	77,312
	222	0000000239	00-0	D061 ...	14/09/2015	11,300
	223	0000000240	00-0	D061 ...	14/09/2015	5,500
	224	0000000242	00-0	D061 ...	14/09/2015	3,604
	225	0000000243	00-0	D061 ..	17/09/2015	86,784
	226	0000000244	00-0	D061 ..	17/09/2015	20,900
	227	0000000245	00-0	D061 ..	17/09/2015	13,989
	228	0000000246	00-0	D061 ..	17/09/2015	36,008
	229	0000000247	00-0	D061 ..	17/09/2015	13,200
	230	0000000248	00-0	D061 ..	18/09/2015	6,300
	231	0000000249	00-0	D061 ..	18/09/2015	944
	232	0000000251	00-0	D061 ..	18/09/2015	600
	233	0000000252	00-0	D061 ..	18/09/2015	6,500
	234	0000000253	00-0	D061 ..	18/09/2015	25,860
	235	0000000254	00-0	D061 ..	18/09/2015	10,000
	236	0000000255	00-0	D061 ..	18/09/2015	70,220
	237	0000000256	00-0	D061 ..	21/09/2015	40,200
	238	0000000257	00-0	D061 ..	21/09/2015	3,334
	239	0000000258	00-0	D061 ..	21/09/2015	1,500
	240	0000000259	00-0	D061 ..	21/09/2015	86,784
	241	0000000260	00-0	D061 ..	22/09/2015	33,860
	242	0000000261	00-0	D061 ..	22/09/2015	13,010
	243	0000000262	00-0	D061 ..	22/09/2015	19,800
	244	0000000263	00-0	D061 ...	22/09/2015	3,340
	245	0000000264	00-0	D061 ...	29/09/2015	10,504
	246	0000000265	00-0	D061 ..	30/09/2015	2,346
	247	0000000266	00-0	D061 ..	02/10/2015	5,427
	248	0000000267	00-0	D061 ..	02/10/2015	27,636
	249	0000000268	00-0	D061 ..	02/10/2015	11,000
	250	0000000269	00-0	D061 ...	06/10/2015	37,613
	251	0000000270	00-0	D061 ..	07/10/2015	2,461
	252	0000000271	00-0	D061 ..	14/10/2015	4,200
	253	0000000272	00-0	D061 ..	14/10/2015	5,366
	254	0000000273	00-0	D061 ..	15/10/2015	11,400
	255	0000000274	00-0	D061 ..	15/10/2015	3,440
	256	0000000275	00-0	D061 ...	20/10/2015	1,400
	257	0000000276	00-0	D061 ..	20/10/2015	60,536
	258	0000000277	00-0	D061 ..	20/10/2015	9,000
	259	0000000278	00-0	D061 ..	20/10/2015	6,000
	260	0000000279	00-0	D061 ..	20/10/2015	1,413

Año Modif	Rubro Nota	Tipo Mod	Tp.Rec.	Docum. Apr ob. Modif. Pr esup.	Fecha Nota Modif.Presup.	Créditos
261	0000000280		00-0	D061 ..	20/10/2015	2,831
262	0000000281		00-0	D061 ..	20/10/2015	52,088
263	0000000282		00-0	D061 ..	20/10/2015	32,650
264	0000000283		00-0	D061 ..	21/10/2015	23,000
265	0000000284		00-0	D061 ..	21/10/2015	11,400
266	0000000285		00-0	D061 ..	21/10/2015	800
267	0000000286		00-0	D061 ..	21/10/2015	660
268	0000000287		00-0	D061 ..	23/10/2015	1,191
269	0000000288		00-0	D061 ..	26/10/2015	11,500
270	0000000289		00-0	D061 ..	26/10/2015	6,900
271	0000000290		00-0	D061 ..	28/10/2015	9,973
272	0000000291		00-0	D061 ..	28/10/2015	7,850
273	0000000292		00-0	D061 ..	28/10/2015	32,080
274	0000000293		00-0	D061 ..	28/10/2015	1,568
275	0000000294		00-0	D061 ..	28/10/2015	118,500
276	0000000295		00-0	D061 .	28/10/2015	25,000
277	0000000296		00-0	D061 . .	28/10/2015	34,762
278	0000000297		00-0	D061 ...	28/10/2015	38,500
279	0000000298		00-0	D061	30/10/2015	106
280	0000000299		00-0	D061 ..	02/11/2015	240,963
281	0000000301		00-0	D061 ..	02/11/2015	1,140
282	0000000302		00-0	D061 ..	02/11/2015	51,177
283	0000000303		00-0	D061 ..	02/11/2015	20,700
284	0000000304		00-0	D061 ..	03/11/2015	4,354
285	0000000305		00-0	D061 ..	03/11/2015	777
286	0000000307		00-0	D061 ..	03/11/2015	10,200
287	0000000308		00-0	D061 ..	04/11/2015	13,480
288	0000000309		00-0	D061 ..	05/11/2015	5,000
289	0000000310		00-0	D061 ..	06/11/2015	1,000
290	0000000311		00-0	D061 ..	06/11/2015	3,000
291	0000000312		00-0	D061 ..	06/11/2015	500
292	0000000313		00-0	D061 ..	09/11/2015	3,000
293	0000000314		00-0	D061 ..	09/11/2015	31,450
294	0000000315		00-0	D061 ..	09/11/2015	5,984
295	0000000316		00-0	D061 ..	09/11/2015	20,500
296	0000000317		00-0	D061 ..	09/11/2015	65,873
297	0000000318		00-0	D061 ..	11/11/2015	52,237
298	0000000319		00-0	D061 ..	11/11/2015	43,500
299	0000000320		00-0	D061 ..	11/11/2015	8,357
300	0000000322		00-0	D061 ..	12/11/2015	13,882

Año Modif	Rubro Nota	Tipo Mod	Tp.Rec.	Docum. Apr ob. Modif. Presup.	Fecha Nota Modif. Presup.	Créditos
	301	0000000324	00-0	D061 ..	12/11/2015	300
	302	0000000325	00-0	D061 ..	13/11/2015	148,500
	303	0000000326	00-0	D061 ..	13/11/2015	12,894
	304	0000000327	00-0	D061 ..	17/11/2015	6,000
	305	0000000328	00-0	D061 ..	17/11/2015	10,000
	306	0000000329	00-0	D061 ..	19/11/2015	130,000
	307	0000000330	00-0	D061 ..	19/11/2015	8,300
	308	0000000331	00-0	D061 ..	19/11/2015	40,724
	309	0000000332	00-0	D061 ..	19/11/2015	4,735
	310	0000000333	00-0	D061 ..	19/11/2015	11,000
	311	0000000334	00-0	D061 ..	19/11/2015	12,549
	312	0000000335	00-0	D061 ..	20/11/2015	20,500
	313	0000000336	00-0	D061 ..	20/11/2015	5,000
	314	0000000337	00-0	D061 ..	20/11/2015	21,500
	315	0000000338	00-0	D061 ..	23/11/2015	29,940
	316	0000000339	00-0	D061 ..	24/11/2015	2,800
	317	0000000340	00-0	D061 ..	25/11/2015	25,000
	318	0000000341	00-0	D061 ..	25/11/2015	8,945
	319	0000000342	00-0	D061 ..	25/11/2015	23,000
	320	0000000343	00-0	D061 ..	26/11/2015	15,550
	321	0000000344	00-0	D061 ..	26/11/2015	3,330
	322	0000000345	00-0	D061 ..	26/11/2015	11,500
	323	0000000346	00-0	D061 ..	26/11/2015	22,500
	324	0000000347	00-0	D061 ..	26/11/2015	3,149
	325	0000000348	00-0	D061 ..	01/12/2015	8,000
	326	0000000349	00-0	D061 ..	01/12/2015	60,726
	327	0000000350	00-0	D061 ..	03/12/2015	3,000
	328	0000000351	00-0	D061 ..	07/12/2015	13,240
	329	0000000354	00-0	D061 ..	09/12/2015	600
	330	0000000355	00-0	D061 ..	09/12/2015	122,914
	331	0000000356	00-0	D061 ..	09/12/2015	9,558
	332	0000000357	00-0	D061 ..	11/12/2015	56,000
	333	0000000358	00-0	D061 ..	11/12/2015	3,121
	334	0000000359	00-0	D061 ..	11/12/2015	50,450
	335	0000000360	00-0	D061 ..	14/12/2015	15,742
	336	0000000361	00-0	D061 ..	15/12/2015	20,200
	337	0000000362	00-0	D061 ..	15/12/2015	220
	338	0000000363	00-0	D061 ..	16/12/2015	94,899
	339	0000000365	00-0	D061 ..	16/12/2015	7,500
	340	0000000368	00-0	D061 ..	16/12/2015	39,590

Año Modif	Rubro Nota	Tipo Mod	Tp.Rec.	Docum.Apr ob.Modif.Pr esup.	Fecha Nota Modif.Presup.	Créditos
	341	00000000369	00-0	D061 ..	16/12/2015	7,240
	342	00000000370	00-0	D061 ...	16/12/2015	11,296
	343	00000000372	00-0	D061 . .	17/12/2015	2,000
	344	00000000373	00-0	D061 ..	21/12/2015	30,187
	345	00000000375	00-0	D061 ..	23/12/2015	7,879
	346	00000000376	00-0	D061 ..	23/12/2015	116,536
	347	00000000377	00-0	D061 ...	23/12/2015	4,100
	348	00000000378	00-0	D061 ..	28/12/2015	2,584
	349	00000000379	00-0	D061 ..	28/12/2015	4,201
	350	00000000380	00-0	D061 ..	28/12/2015	2,066
	351	00000000381	00-0	D061 ...	30/12/2015	4,139
	352	00000000382	00-0	D061 ..	30/12/2015	646
	353	00000000383	00-0	D061 ..	31/12/2015	1,620

Anexo A-5 detalle de las notas de modificación presupuestal periodo 2016

	TIPO	N° DE NOTA	RUBRO	DOCUMENTO	FECHA	IMPORTE	
	002	CREDITOS SUPLEMENTARIOS				153,644	
		0000000017	09-0	D061 RES. N	02/02/2016	129,130	
		0000000073	09-0	D061 Res. 05	31/03/2016	24,514	
Año	Rubro	Tipo Modif Nota.Mod	Tp.Rec.	Docum.Apr ob.Modif.Pr esup.	Fecha Nota Modif.Presup.	Créditos	
	003	CREDITOS Y ANULACIONES (DENTRO DE U.E.)				78,450	
		1	0000000045	09-0	D061 ..	09/03/2016	17,250
		2	0000000084	09-0	D061 ..	14/04/2016	16,514
		3	0000000123	09-0	D061 ..	24/05/2016	2,000
		4	0000000154	09-0	D061 ..	08/06/2016	1,000
		5	0000000155	09-0	D061	08/06/2016	15,000
		6	0000000158	09-0	D061	08/06/2016	2,000
		7	0000000170	09-0	D061	28/06/2016	8,689
		8	0000000182	09-0	D061 ..	06/07/2016	9,000
		9	0000000203	09-0	D061 ..	03/08/2016	1,500
		10	0000000255	09-0	D061 ..	06/10/2016	1,850
		11	0000000303	09-0	D061	28/11/2016	3,647

00	TIP	N° DE NOTA	RUBRO	DOCUMENTO	FECHA	IMPORTE	
	001	TRANSFERENCIAS ENTRE PLIEGOS					
		0000000341	00-0	D115 202-2016-SUSALUD/S	30/12/2016	611,794	
		0000000343	00-0	D115 RES 185-2016-SUSALUD	16/11/2016	226,295	
Año	Rubro	Tipo Modif Nota.Mod	Tp.Rec.	Docum.Aprob.Modif.Presup.	Fecha Nota Modif.Presup.	Créditos	
	003	CREDITOS Y ANULACIONES (DENTRO DE U.E.)					
		1	0000000001	00-0	D061 ..	18/01/2016	1,066,957
		2	0000000002	00-0	D061 ...	22/01/2016	2,822
		3	0000000003	00-0	D061 ..	25/01/2016	6,534
		4	0000000004	00-0	D061 . . .	26/01/2016	69,630
		5	0000000005	00-0	D061 ..	27/01/2016	11,200
		6	0000000006	00-0	D061 ..	27/01/2016	19,860
		7	0000000007	00-0	D061 ..	27/01/2016	12,300
		8	0000000008	00-0	D061 ..	27/01/2016	1,650
		9	0000000009	00-0	D061 ...	29/01/2016	751,440
		10	0000000010	00-0	D061 . .	29/01/2016	126,000

Año	Rubro Nota.Mod	Tipo Modif	Tp.Rec.	Docum.Aprob.Modif.Presup.	Fecha Nota Modif.Presup.	Créditos
	11	0000000013	00-0	D061 ..	01/02/2016	25,750
	12	0000000014	00-0	D061 ..	02/02/2016	46,000
	13	0000000015	00-0	D061 ..	02/02/2016	22,500
	14	0000000016	00-0	D061 ..	02/02/2016	19,860
	15	0000000018	00-0	D061 ..	04/02/2016	30
	16	0000000019	00-0	D061 ..	04/02/2016	19,860
	17	0000000020	00-0	D061 ..	08/02/2016	1,703,967
	18	0000000021	00-0	D061 ..	08/02/2016	4,200
	19	0000000022	00-0	D061 ..	08/02/2016	2,200
	20	0000000024	00-0	D061 ..	08/02/2016	42,830
	21	0000000025	00-0	D061 ..	09/02/2016	38,552
	22	0000000026	00-0	D061 ..	09/02/2016	39,942
	23	0000000027	00-0	D061 ..	10/02/2016	4,581
	24	0000000028	00-0	D061 ..	12/02/2016	15,000
	25	0000000029	00-0	D061 ..	12/02/2016	800
	26	0000000030	00-0	D061 ..	16/02/2016	31,897
	27	0000000031	00-0	D061 ..	19/02/2016	7,000
	28	0000000032	00-0	D061 ..	24/02/2016	205,327
	29	0000000033	00-0	D061 ..	24/02/2016	10,500
	30	0000000034	00-0	D061 ..	24/02/2016	12,481
	31	0000000035	00-0	D061 ..	25/02/2016	5,000
	32	0000000036	00-0	D061 ..	25/02/2016	1,300
	33	0000000037	00-0	D061 ..	25/02/2016	1,000
	34	0000000038	00-0	D061 ..	29/02/2016	101,652
	35	0000000039	00-0	D061 ..	01/03/2016	19,500
	36	0000000040	00-0	D061 ...	03/03/2016	214,186
	37	0000000041	00-0	D061 ...	03/03/2016	57,055
	38	0000000042	00-0	D061 ..	08/03/2016	1,144
	39	0000000043	00-0	D061 ..	08/03/2016	1,300
	40	0000000044	00-0	D061 ..	09/03/2016	80,000
	41	0000000046	00-0	D061 ..	09/03/2016	13,590
	42	0000000047	00-0	D061 ..	10/03/2016	700
	43	0000000048	00-0	D061 ..	10/03/2016	830
	44	0000000049	00-0	D061 .	10/03/2016	119,464
	45	0000000050	00-0	D061 ..	10/03/2016	129,300
	46	0000000051	00-0	D061 ..	21/03/2016	15,000
	47	0000000052	00-0	D061 ..	22/03/2016	3,667
	48	0000000053	00-0	D061 ..	22/03/2016	39,000
	49	0000000054	00-0	D061 ..	22/03/2016	14,850
	50	0000000055	00-0	D061 ..	22/03/2016	5,000

Año	Rubro Nota.Mod	Tipo Modif	Tp.Rec.	Docum.Aprob.Modif.Presup.	Fecha Nota Modif.Presup.	Créditos
	51	0000000056	00-0	D061 ..	22/03/2016	500
	52	0000000057	00-0	D061 ..	22/03/2016	14,750
	53	0000000058	00-0	D061 ..	22/03/2016	15,000
	54	0000000059	00-0	D061 ..	22/03/2016	24,769
	55	0000000060	00-0	D061 ..	23/03/2016	49,700
	56	0000000061	00-0	D061 ..	23/03/2016	3,725
	57	0000000062	00-0	D061 ..	29/03/2016	29,584
	58	0000000064	00-0	D061 ..	30/03/2016	4,000
	59	0000000067	00-0	D061 . .	31/03/2016	1,027,834
	60	0000000068	00-0	D061 ...	05/04/2016	507
	61	0000000069	00-0	D061 ..	05/04/2016	500
	62	0000000070	00-0	D061 ..	06/04/2016	3,010
	63	0000000071	00-0	D061 ..	06/04/2016	22,000
	64	0000000074	00-0	D061 ..	11/04/2016	17,900
	65	0000000075	00-0	D061 ..	11/04/2016	5,453
	66	0000000078	00-0	D061 ..	12/04/2016	10,000
	67	0000000079	00-0	D061 ..	12/04/2016	2,000
	68	0000000080	00-0	D061 ..	12/04/2016	256
	69	0000000081	00-0	D061 ..	12/04/2016	15,600
	70	0000000082	00-0	D061 ..	14/04/2016	9,546
	71	0000000085	00-0	D061 ..	18/04/2016	5,250
	72	0000000086	00-0	D061 ..	19/04/2016	2,365
	73	0000000087	00-0	D061 ..	09/04/2016	300
	74	0000000089	00-0	D061 ..	19/04/2016	3,155
	75	0000000090	00-0	D061 ..	20/04/2016	500
	76	0000000091	00-0	D061 ..	20/04/2016	9,925
	77	0000000092	00-0	D061 ..	20/04/2016	10,000
	78	0000000093	00-0	D061 ..	21/04/2016	20,000
	79	0000000094	00-0	D061 ..	21/04/2016	10,000
	80	0000000095	00-0	D061 ..	21/04/2016	4,500
	81	0000000096	00-0	D061 ..	28/04/2016	11,500
	82	0000000097	00-0	D061 ..	28/04/2016	13,400
	83	0000000098	00-0	D061 ..	29/04/2016	57,460
	84	0000000099	00-0	D061 ..	29/04/2016	31,079
	85	0000000100	00-0	D061 ..	02/05/2016	32,326
	86	0000000102	00-0	D061 ..	04/05/2016	11,893
	87	0000000103	00-0	D061 ..	04/05/2016	30,000
	88	0000000104	00-0	D061 ..	04/05/2016	10,550
	89	0000000105	00-0	D061 ..	04/05/2016	4,000
	90	0000000106	00-0	D061 ..	04/05/2016	5,200

Año	Rubro Nota.Mod	Tipo Modif	Tp.Rec.	Docum.Aprob.Modif.Presup.	Fecha Nota Modif.Presup.	Créditos
	91	0000000107	00-0	D061	04/05/2016	14,400
	92	0000000108	00-0	D061 ...	10/05/2016	6,257
	93	0000000109	00-0	D061 ..	10/05/2016	1,450
	94	0000000111	00-0	D061 ..	12/05/2016	600
	95	0000000112	00-0	D061 ..	12/05/2016	8,500
	96	0000000113	00-0	D061 ..	13/05/2016	35,105
	97	0000000114	00-0	D061 ..	13/05/2016	700
	98	0000000115	00-0	D061 ..	13/05/2016	19,600
	99	0000000116	00-0	D061 ..	13/05/2016	2,561
	100	0000000117	00-0	D061 ..	13/05/2016	7,910
	101	0000000118	00-0	D061 ..	13/05/2016	3,840
	102	0000000119	00-0	D061 ..	13/05/2016	28,100
	103	0000000120	00-0	D061 ..	13/05/2016	28,000
	104	0000000121	00-0	D061 ..	17/05/2016	1,400
	105	0000000122	00-0	D061 ...	24/05/2016	8,500
	106	0000000124	00-0	D061 ..	24/05/2016	20,000
	107	0000000125	00-0	D061 ..	24/05/2016	9,767
	108	0000000126	00-0	D061 ...	24/05/2016	11,300
	109	0000000127	00-0	D061 ..	24/05/2016	6,000
	110	0000000130	00-0	D061 ..	24/05/2016	1,075
	111	0000000131	00-0	D061 ..	24/05/2016	30,000
	112	0000000132	00-0	D061 ..	24/05/2016	5,425
	113	0000000133	00-0	D061 ..	24/05/2016	15,000
	114	0000000134	00-0	D061 ..	24/05/2016	10,000
	115	0000000135	00-0	D061 ..	24/05/2016	13,200
	116	0000000136	00-0	D061 ..	24/05/2016	12,000
	117	0000000137	00-0	D061 ..	25/05/2016	15,200
	118	0000000138	00-0	D061 ..	25/05/2016	3,000
	119	0000000139	00-0	D061 ..	27/05/2016	366,580
	120	0000000140	00-0	D061	30/05/2016	260
	121	0000000141	00-0	D061 ..	31/05/2016	50,484
	122	0000000142	00-0	D061	31/05/2016	4,974
	123	0000000143	00-0	D061 ..	31/05/2016	2,506
	124	0000000144	00-0	D061	01/06/2016	27,900
	125	0000000145	00-0	D061 ..	01/06/2016	33,000
	126	0000000146	00-0	D061 ..	02/06/2016	20,000
	127	0000000147	00-0	D061 ..	02/06/2016	300
	128	0000000148	00-0	D061 ..	02/06/2016	16
	129	0000000149	00-0	D061 ..	02/06/2016	25,000
	130	0000000150	00-0	D061 ..	03/06/2016	33,421

Año Nota.Mod	Rubro	Tipo Modif	Tp.Rec.	Docum.Aprob.Modif.Presup.	Fecha Nota Modif.Presup.	Créditos
131	0000000151		00-0	D061	08/06/2016	270
132	0000000152		00-0	D061	08/06/2016	629
133	0000000153		00-0	D061 ..	08/06/2016	22,500
134	0000000156		00-0	D061 ..	08/06/2016	19,500
135	0000000157		00-0	D061 ..	08/06/2016	800
136	0000000159		00-0	D061 ..	17/06/2016	57,796
137	0000000160		00-0	D061	21/06/2016	16,500
138	0000000161		00-0	D061	21/06/2016	12,819
139	0000000162		00-0	D061	21/06/2016	9,000
140	0000000163		00-0	D061	22/06/2016	8,898
141	0000000164		00-0	D061	22/06/2016	3,805
142	0000000165		00-0	D061	22/06/2016	60
143	0000000167		00-0	D061	24/06/2016	15,000
144	0000000168		00-0	D061	27/06/2016	2,500
145	0000000169		00-0	D061	28/06/2016	3,161
146	0000000171		00-0	D061	28/06/2016	600
147	0000000172		00-0	D061	30/06/2016	550
148	0000000173		00-0	D061	30/06/2016	300
149	0000000174		00-0	D061	01/07/2016	3,300
150	0000000176		00-0	D061	04/07/2016	80
151	0000000177		00-0	D061 ..	04/07/2016	258,800
152	0000000178		00-0	D061	05/07/2016	40,110
153	0000000179		00-0	D061	05/07/2016	4,500
154	0000000180		00-0	D061	06/07/2016	2,500
155	0000000181		00-0	D061 ..	06/07/2016	21,714
156	0000000183		00-0	D061	11/07/2016	4,000
157	0000000184		00-0	D061	12/07/2016	5,750
158	0000000185		00-0	D061	14/07/2016	14,000
159	0000000186		00-0	D061	15/07/2016	5,855
160	0000000187		00-0	D061	18/07/2016	17,301
161	0000000188		00-0	D061	19/07/2016	4,000
162	0000000189		00-0	D061	19/07/2016	4,800
163	0000000190		00-0	D061	20/07/2016	600
164	0000000191		00-0	D061	20/07/2016	17,500
165	0000000192		00-0	D061	20/07/2016	4,150
166	0000000193		00-0	D061	20/07/2016	18,121
167	0000000194		00-0	D061	21/07/2016	41,626
168	0000000195		00-0	D061	21/07/2016	21,519
169	0000000196		00-0	D061 ...	25/07/2016	65,000
170	0000000197		00-0	D061	25/07/2016	32,154

Año	Rubro	Tipo Modif	Nota.Mod	Tp.Rec.	Docum.Aprob.Modif.Presup.	Fecha Nota Modif.Presup.	Créditos
	171	0000000198		00-0	D061	26/07/2016	23,238
	172	0000000199		00-0	D061 ...	27/07/2016	5,864
	173	0000000200		00-0	D061 ..	03/08/2016	1,500
	174	0000000202		00-0	D061 ..	03/08/2016	19,809
	175	0000000204		00-0	D061 ..	04/08/2016	500
	176	0000000205		00-0	D061 ..	04/08/2016	49,400
	177	0000000206		00-0	D061 ..	04/08/2016	9,592
	178	0000000207		00-0	D061 ..	04/08/2016	40,644
	179	0000000208		00-0	D061 ..	09/08/2016	15,600
	180	0000000209		00-0	D061 ..	09/08/2016	37,696
	181	0000000210		00-0	D061 ..	10/08/2016	10,000
	182	0000000211		00-0	D061 ..	11/08/2016	24,500
	183	0000000212		00-0	D061 ..	17/08/2016	3,000
	184	0000000213		00-0	D061 ..	23/08/2016	1,578
	185	0000000214		00-0	D061 ..	22/08/2016	14,793
	186	0000000215		00-0	D061 ..	23/08/2016	76,479
	187	0000000216		00-0	D061 ..	23/08/2016	686,635
	188	0000000217		00-0	D061	24/08/2016	6,107
	189	0000000218		00-0	D061 ..	29/08/2016	373
	190	0000000219		00-0	D061 ..	29/08/2016	6,107
	191	0000000220		00-0	D061 ..	31/08/2016	9,100
	192	0000000221		00-0	D061 .	31/08/2016	22,710
	193	0000000222		00-0	D061 ..	31/08/2016	591
	194	0000000223		00-0	D061 ..	01/09/2016	7,000
	195	0000000225		00-0	D061 ..	05/09/2016	27,158
	196	0000000226		00-0	D061 ..	05/09/2016	660
	197	0000000227		00-0	D061 ..	05/09/2016	11,000
	198	0000000228		00-0	D061 ..	09/09/2016	11,000
	199	0000000229		00-0	D061 ..	09/09/2016	163,342
	200	0000000230		00-0	D061 ..	09/09/2016	2,170
	201	0000000231		00-0	D061 ..	13/09/2016	20,000
	202	0000000232		00-0	D061 ..	14/09/2016	510
	203	0000000233		00-0	D061 ...	19/09/2016	42,178
	204	0000000235		00-0	D061	21/09/2016	3,500
	205	0000000236		00-0	D061 ..	21/09/2016	10,000
	206	0000000237		00-0	D061 ..	21/09/2016	4,350
	207	0000000238		00-0	D061 ..	21/09/2016	3,200
	208	0000000239		00-0	D061 ..	22/09/2016	16,000
	209	0000000240		00-0	D061 ..	26/09/2016	38,279
	210	0000000241		00-0	D061 ..	28/09/2016	750

Año	Rubro Nota.Mod	Tipo Modif	Tp.Rec.	Docum.Aprob.Modif.Presup.	Fecha Nota Modif.Presup.	Créditos
211	0000000244		00-0	D061 ..	29/09/2016	786
212	0000000246		00-0	D061 ..	29/09/2016	118,964
213	0000000248		00-0	D061 ...	30/09/2016	6,107
214	0000000250		00-0	D061 ..	30/09/2016	19,567
215	0000000251		00-0	D061 ..	30/09/2016	321
216	0000000252		00-0	D061	04/10/2016	24,976
217	0000000253		00-0	D061 ...	05/10/2016	9,500
218	0000000254		00-0	D061	05/10/2016	15,500
219	0000000256		00-0	D061 ...	06/10/2016	10,400
220	0000000257		00-0	D061 ..	06/10/2016	1,114
221	0000000258		00-0	D061 ..	10/10/2016	184,776
222	0000000259		00-0	D061 ..	10/10/2016	76,203
223	0000000260		00-0	D061 ..	12/10/2016	15,000
224	0000000261		00-0	D061 ..	13/10/2016	33,295
225	0000000263		00-0	D061 ..	20/10/2016	100
226	0000000264		00-0	D061 ..	20/10/2016	13,441
227	0000000265		00-0	D061 ..	20/10/2016	1,957
228	0000000266		00-0	D061 ..	20/10/2016	14,000
229	0000000267		00-0	D061 ..	20/10/2016	4,000
230	0000000268		00-0	D061 ..	21/10/2016	3,500
231	0000000269		00-0	D061 ..	25/10/2016	8,000
232	0000000270		00-0	D061 ..	25/10/2016	8,075
233	0000000271		00-0	D061 ..	27/10/2016	12,514
234	0000000272		00-0	D061 ..	28/10/2016	58,927
235	0000000273		00-0	D061 ..	28/10/2016	3,000
236	0000000274		00-0	D061 ...	02/11/2016	6,000
237	0000000275		00-0	D061 ..	07/11/2016	5,233
238	0000000276		00-0	D061 ..	07/11/2016	5,202
239	0000000277		00-0	D061	07/11/2016	45,180
240	0000000278		00-0	D061 ..	09/11/2016	1,200
241	0000000279		00-0	D061 ..	09/11/2016	21,000
242	0000000280		00-0	D061 ..	09/11/2016	200
243	0000000281		00-0	D061 ..	09/11/2016	62,000
244	0000000282		00-0	D061 ..	10/11/2016	8,910
245	0000000283		00-0	D061 ..	10/11/2016	2,500
246	0000000284		00-0	D061 .	10/11/2016	500
247	0000000285		00-0	D061 ..	11/11/2016	22,258
248	0000000286		00-0	D061 ..	11/11/2016	10,000
249	0000000287		00-0	D061 ..	15/11/2016	51,750
250	0000000288		00-0	D061 ..	15/11/2016	118,589

Año	Rubro Nota.Mod	Tipo Modif	Tp.Rec.	Docum.Aprob.Modif.Presup.	Fecha Nota Modif.Presup.	Créditos
	251	0000000289	00-0	D061 ..	15/11/2016	126,000
	252	0000000290	00-0	D061 ..	16/11/2016	2,167
	253	0000000292	00-0	D061 ..	22/11/2016	76,438
	254	0000000293	00-0	D061 ..	23/11/2016	6,000
	255	0000000294	00-0	D061 ..	23/11/2016	20,360
	256	0000000295	00-0	D061 ..	23/11/2016	75,000
	257	0000000296	00-0	D061 ..	24/11/2016	25,730
	258	0000000297	00-0	D061 ..	24/11/2016	15,001
	259	0000000298	00-0	D061	24/11/2016	3,000
	260	0000000299	00-0	D061	25/11/2016	8,000
	261	0000000300	00-0	D061 ..	25/11/2016	43,992
	262	0000000301	00-0	D061 ..	28/11/2016	83,000
	263	0000000302	00-0	D061	28/11/2016	3,500
	264	0000000304	00-0	D061	01/12/2016	6,500
	265	0000000305	00-0	D061 ..	01/12/2016	80,348
	266	0000000306	00-0	D061 ..	01/12/2016	63,001
	267	0000000307	00-0	D061 .	02/12/2016	3,830
	268	0000000308	00-0	D061	06/12/2016	18,318
	269	0000000309	00-0	D061 ..	07/12/2016	52,820
	270	0000000310	00-0	D061 . . .	09/12/2016	450
	271	0000000311	00-0	D061 ..	12/12/2016	9,080
	272	0000000312	00-0	D061 ..	12/12/2016	700
	273	0000000313	00-0	D061 ..	14/12/2016	69,126
	274	0000000314	00-0	D061 ..	15/12/2016	7,224
	275	0000000315	00-0	D061 . . .	16/12/2016	12,868
	276	0000000317	00-0	D061 ..	19/12/2016	60,522
	277	0000000318	00-0	D061 . . .	19/12/2016	2,182
	278	0000000319	00-0	D061	21/12/2016	1,500
	279	0000000320	00-0	D061 ..	21/12/2016	121
	280	0000000321	00-0	D061 ..	21/12/2016	107
	281	0000000322	00-0	D061 ..	21/12/2016	2,883
	282	0000000323	00-0	D061 ..	21/12/2016	6,650
	283	0000000324	00-0	D061 ..	21/12/2016	40,500
	284	0000000325	00-0	D061 ..	21/12/2016	6,000
	285	0000000326	00-0	D061 ..	23/12/2016	200
	286	0000000327	00-0	D061 ..	23/12/2016	10,280
	287	0000000328	00-0	D061 ..	26/12/2016	126,058
	288	0000000329	00-0	D061 ...	26/12/2016	9,680
	289	0000000330	00-0	D061	26/12/2016	68,938
	290	0000000331	00-0	D061 ..	26/12/2016	25,766

Año	Rubro	Tipo Modif	Nota.Mod	Tp.Rec.	Docum.Aprob.Modif.Presup.	Fecha Nota Modif.Presup.	Créditos
291	0000000332			00-0	D061 ..	27/12/2016	61,389
292	0000000334			00-0	D061	27/12/2016	5,000
293	0000000335			00-0	D061 ...	27/12/2016	1,517
294	0000000336			00-0	D061 ...	28/12/2016	31,500
295	0000000337			00-0	D061 ..	28/12/2016	13,165
296	0000000338			00-0	D061	29/12/2016	14,350
297	0000000339			00-0	D061 ..	29/12/2016	228
298	0000000340			00-0	D061 .	30/12/2016	141,177
299	0000000342			00-0	D061 ..	30/12/2016	1,220

Anexo A-6 notas de modificación presupuestal periodo 2017

00	TIPC	N° DE NOTA	RUBRO	DOCUMENTO	FECHA	IMPORTE	
	001	TRANSFERENCIAS ENTRE PLIEGOS					-
		0000000396	00-0	D049 R.S N° 168-2017-SUSA	29/12/2017	3,800,000.00	
	002	CREDITOS SUPLEMENTARIOS					
		0000000012	00-0	D061 RESOLUCION 16-2017/S	27/01/2017	19,546.00	
Año	Rubro	Tipo	Tp.Rec.	Docum.Aprob.Modif.Presup.	Fecha Nota	Créditos	
Modif	Nota	Mod			Modif.Presup.		
	003	CREDITOS Y ANULACIONES (DENTRO DE U.E.)					17,618,210.00
	1	0000000001	00-0	D061 INF.003-2017/OGPP	12/01/2017	120,452.00	
	2	0000000002	00-0	D061 INFORME 0016-2017	17/01/2017	22,264.00	
	3	0000000003	00-0	D061 INF 20-2017/OGPP	17/01/2017	3,058,437.00	
	4	0000000004	00-0	D061 INF. 026-2017/OGPP	18/01/2017	2,874,200.00	
	5	0000000005	00-0	D061 INF. 027-2017/OGPP	18/01/2017	30,000.00	
	6	0000000006	00-0	D061 INF. 25-2017/OGPP	18/01/2017	7,980.00	
	7	0000000007	00-0	D061 INF. 032-2017/OGPP	24/01/2017	24,000.00	
	8	0000000008	00-0	D061 INF. 030-2017/OGPP	24/01/2017	26,500.00	
	9	0000000009	00-0	D061 INF. 29-2017/OGPP	24/01/2017	6,884.00	
	10	0000000010	00-0	D061 INF. 33-2017/OGPP	24/01/2017	20,100.00	
	11	0000000011	00-0	D061 INF 35-2017/OGPP	25/01/2017	22,500.00	
	12	0000000013	00-0	D061 INFORME 41-2017	27/01/2017	23,251.00	
	13	0000000014	00-0	D061 INF. 45-2017/OGPP	30/01/2017	32,973.00	
	14	0000000016	00-0	D061 INF. 42-2017/OGPP	30/01/2017	5,000.00	
	15	0000000018	00-0	D061 OF. 60-2017-EF/50.06	31/01/2017	713,089.00	
	16	0000000019	00-0	D061 INF. 054-2017/OGPP	01/02/2017	10,350.00	
	17	0000000020	00-0	D061 INFORME 50-2017	02/02/2017	10,000.00	
	18	0000000021	00-0	D061 INF. 60-2017/OGPP	02/02/2017	8,250.00	
	19	0000000022	00-0	D061 INF. 48-2017/OGPP	02/02/2017	1,100.00	
	20	0000000023	00-0	D061 I(NF 00061-2017/OGPP	02/02/2017	22,500.00	
	21	0000000024	00-0	D061 INFORME 62-2017/OGPP	07/02/2017	14,000.00	
	22	0000000025	00-0	D061 INFORME 67-2017/OGPP	07/02/2017	1,700.00	
	23	0000000026	00-0	D061 INFORME N°00066-2017	07/02/2017	57,900.00	
	24	0000000028	00-0	D061 INF 72-2017 OGPP	08/02/2017	5,500.00	
	25	0000000029	00-0	D061 INFORME 82-2017 OGPP	13/02/2017	16,800.00	
	26	0000000030	00-0	D061 INFORME 77-2017 OGPP	13/02/2017	32,107.00	
	27	0000000031	00-0	D061 INF. 089-2017/OGPP	17/02/2017	4,700.00	
	28	0000000032	00-0	D061 INFORME 86-2017	17/02/2017	12,000.00	
	29	0000000033	00-0	D061 INFORME 87-2017 OGPP	17/02/2017	120,000.00	
	30	0000000036	00-0	D061 INF. 095-2017/OGPP	22/02/2017	9,800.00	

Año Modif	Rubro Nota	Tipo Mod	Tp.Rec.	Docum.Aprob.Modif.Presup.	Fecha Nota Modif.Presup.	Créditos
	31	0000000037	00-0	D061 INF. 093-2017/OGPP	22/02/2017	72,000.00
	32	0000000039	00-0	D061 INF. 100-2017/OGPP	27/02/2017	8,250.00
	33	0000000040	00-0	D061 INF. 101-2017/OGPP	27/02/2017	29,130.00
	34	0000000041	00-0	D061 INFORME N°00104-2017	01/03/2017	16,500.00
	35	0000000042	00-0	D061 INF. 112-2017/OGPP	03/03/2017	17,000.00
	36	0000000043	00-0	D061 MEMO 35-2017-OGPP	03/03/2017	17,400.00
	37	0000000044	00-0	D061 INF. 113-2017/OGPP	06/03/2017	62,840.00
	38	0000000046	00-0	D061 INF 122-2017/OGPP	13/03/2017	6,966.00
	39	0000000047	00-0	D061 INF 121-2017/OGPP	13/03/2017	110.00
	40	0000000048	00-0	D061 123-2017/OGPP	14/03/2017	71,521.00
	41	0000000049	00-0	D061 124-2017/OGPP	14/03/2017	20,000.00
	42	0000000050	00-0	D061 125-2017/OGPP	14/03/2017	5,500.00
	43	0000000051	00-0	D061 130-2017/OGPP	17/03/2017	30,853.00
	44	0000000052	00-0	D061 128-2017/OGPP	17/03/2017	5,048.00
	45	0000000053	00-0	D061 00133-2017/OGPP	21/03/2017	800.00
	46	0000000054	00-0	D061 00126-2017/OGPP	21/03/2017	9,000.00
	47	0000000056	00-0	D061 00132-2017/OGPP	21/03/2017	151,670.00
	48	0000000057	00-0	D061 INF. 137-2017/OGPP	22/03/2017	21,600.00
	49	0000000058	00-0	D061 INF. 138-2017/OGPP	23/03/2017	17,808.00
	50	0000000059	00-0	D061 INF. 139 - 2017/OGPP	24/03/2017	18,000.00
	51	0000000060	00-0	D061 141-2017/OGPP	27/03/2017	180,000.00
	52	0000000061	00-0	D061 INF. 146-2017/OGPP	29/03/2017	11,875.00
	53	0000000062	00-0	D061 150-2017/OGPP	30/03/2017	22,000.00
	54	0000000063	00-0	D061 143-2017/OGPP	30/03/2017	6,000.00
	55	0000000064	00-0	D061 145-2017/OGPP	30/03/2017	10,900.00
	56	0000000065	00-0	D061 147-2017/OGPP	30/03/2017	1,448.00
	57	0000000066	00-0	D061 111-2017/OGPP	30/03/2017	32,400.00
	58	0000000067	00-0	D061 152-2017/OGPP	30/03/2017	41,320.00
	59	0000000068	00-0	D061 164-2017/OGPP	04/04/2017	108,334.00
	60	0000000069	00-0	D061 00162-2017/OGPP	04/04/2017	24,000.00
	61	0000000070	00-0	D061 00165-2017/OGPP	04/04/2017	7,000.00
	62	0000000071	00-0	D061 00159-2017/OGPP	05/04/2017	5,860.00
	63	0000000072	00-0	D061 00163-2017/OGPP	05/04/2017	990.00
	64	0000000073	00-0	D061 00170-2017/OGPP	06/04/2017	271,121.00
	65	0000000074	00-0	D061 INF. 175-2017/OGPP	07/04/2017	338,580.00
	66	0000000075	00-0	D061 00177-2017/OGPP	10/04/2017	35,000.00
	67	0000000076	00-0	D061 00182-2017/OGPP	10/04/2017	16,000.00
	68	0000000077	00-0	D061 INF. 178-2017/OGPP	11/04/2017	14,034.00
	69	0000000078	00-0	D061 00186-2017/OGPP	11/04/2017	24,000.00
	70	0000000079	00-0	D061 00188-2017-OGPP	12/04/2017	17,416.00

Año Modif	Rubro Nota	Tipo Mod	Tp.Rec.	Docum.Aprob.Modif.Presup.	Fecha Nota Modif.Presup.	Créditos
	71	0000000080	00-0	D061 INF. 193-2017/OGPP	18/04/2017	31,700.00
	72	0000000081	00-0	D061 191-2017/OGPP	19/04/2017	53,380.00
	73	0000000082	00-0	D061 00198-2017/OGPP	20/04/2017	11,879.00
	74	0000000083	00-0	D061 00196-2017/OGPP	20/04/2017	49,399.00
	75	0000000084	00-0	D061 00196-2017/OGPP	20/04/2017	2,019.00
	76	0000000085	00-0	D061 206-2017/OGPP	21/04/2017	2,133.00
	77	0000000086	00-0	D061 207-2017/OGPP	21/04/2017	99,710.00
	78	0000000087	00-0	D061 208-2017/OGPP	21/04/2017	32,000.00
	79	0000000088	00-0	D061 202-2017/OGPP	21/04/2017	236,402.00
	80	0000000089	00-0	D061 200-2017/OGPP	24/04/2017	130,860.00
	81	0000000090	00-0	D061 205-2017/OGPP	24/04/2017	880.00
	82	0000000091	00-0	D061 211-2017/OGPP	25/04/2017	15,000.00
	83	0000000092	00-0	D061 221-2017/OGPP	26/04/2017	26,000.00
	84	0000000093	00-0	D061 INFORME N° 220-2017/	26/04/2017	2,948.00
	85	0000000094	00-0	D061 00217-2017/OGPP	26/04/2017	1,800.00
	86	0000000095	00-0	D061 214-2017/OGPP	27/04/2017	35,000.00
	87	0000000096	00-0	D061 218-2017/OGPP	28/04/2017	9,000.00
	88	0000000097	00-0	D061 223-2017/OGPP	28/04/2017	7,200.00
	89	0000000098	00-0	D061 INF. 230-2017/OGPP	02/05/2017	7,000.00
	90	0000000099	00-0	D061 232-2017/OGPP	04/05/2017	5,000.00
	91	0000000100	00-0	D061 235-2017/OGPP	04/05/2017	5,000.00
	92	0000000101	00-0	D061 228-2017/OGPP	04/05/2017	3,000.00
	93	0000000102	00-0	D061 229-2017/OGPP	04/05/2017	39,000.00
	94	0000000103	00-0	D061 236-2017/OGPP	08/05/2017	2,000.00
	95	0000000104	00-0	D061 238-2017/OGPP	08/05/2017	40,000.00
	96	0000000105	00-0	D061 237-2017/OGPP	08/05/2017	14,600.00
	97	0000000106	00-0	D061 244-2017/OGPP	10/05/2017	15,000.00
	98	0000000107	00-0	D061 INF. 243-2017/OGPP	10/05/2017	2,350.00
	99	0000000108	00-0	D061 INF. 242-2017/OGPP	10/05/2017	3,200.00
	100	0000000109	00-0	D061 247-2017/OGPP	11/05/2017	64,897.00
	101	0000000110	00-0	D061 248-2017/OGPP	11/05/2017	35,000.00
	102	0000000111	00-0	D061 250-2017/OGPP	11/05/2017	1,000.00
	103	0000000112	00-0	D061 234-2017/OGPP	11/05/2017	300,217.00
	104	0000000113	00-0	D061 256-2017/OGPP	12/05/2017	3,600.00
	105	0000000114	00-0	D061 252-2017/OGPP	12/05/2017	32,400.00
	106	0000000115	00-0	D061 253-2017/OGPP	12/05/2017	6,050.00
	107	0000000116	00-0	D061 251-2017/OGPP	12/05/2017	22,000.00
	108	0000000117	00-0	D061 262-2017/OGPP	17/05/2017	7,329.00
	109	0000000118	00-0	D061 269-2017/OGPP	17/05/2017	22,400.00
	110	0000000119	00-0	D061 272-2017/OGPP	18/05/2017	4,320.00

Año Modif	Rubro Nota	Tipo Mod	Tp.Rec.	Docum.Aprob.Modif.Presup.	Fecha Nota Modif.Presup.	Créditos
111	0000000120		00-0	D061 268-2017/OGPP	18/05/2017	23,000.00
112	0000000121		00-0	D061 265-2017/OGPP	18/05/2017	1,630.00
113	0000000122		00-0	D061 263-2017/OGPP	18/05/2017	90,941.00
114	0000000123		00-0	D061 261-2017/OGPP	18/05/2017	20,000.00
115	0000000124		00-0	D061 210-2017/OGPP	19/05/2017	27,600.00
116	0000000125		00-0	D061 INF. 248-2017/OGPP	23/05/2017	14,000.00
117	0000000126		00-0	D061 276-2017/OGPP	24/05/2017	6,378.00
118	0000000127		00-0	D061 280-2017/OGPP	24/05/2017	24,000.00
119	0000000128		00-0	D061 282-2017/OGPP	24/05/2017	3,574.00
120	0000000129		00-0	D061 283-2017/OGPP	24/05/2017	49,761.00
121	0000000130		00-0	D061 277-2017/OGPP	24/05/2017	1,600.00
122	0000000131		00-0	D061 274-2017/OGPP	24/05/2017	1,540.00
123	0000000132		00-0	D061 286-2017/OGPP	26/05/2017	2,000.00
124	0000000133		00-0	D061 290-2017/OGPP	26/05/2017	2,557.00
125	0000000134		00-0	D061 285-2017/OGPP	26/05/2017	12,500.00
126	0000000135		00-0	D061 288-2017/OGPP	26/05/2017	12,138.00
127	0000000136		00-0	D061 294-2017/OGPP	26/05/2017	2,400.00
128	0000000137		00-0	D061 300-2017/OGPP	26/05/2017	10,800.00
129	0000000138		00-0	D061 289-2017/OGPP	30/05/2017	19,000.00
130	0000000139		00-0	D061 291-2017/OGPP	30/05/2017	63,452.00
131	0000000140		00-0	D061 296-2017/OGPP	30/05/2017	41,140.00
132	0000000141		00-0	D061 298-2017/OGPP	30/05/2017	9,000.00
133	0000000143		00-0	D061 301-2017/OGPP	30/05/2017	17,600.00
134	0000000146		00-0	D061 310-2017/OGPP	31/05/2017	108,630.00
135	0000000147		00-0	D061 311-2017/OGPP	31/05/2017	47,913.00
136	0000000148		00-0	D061 INF. 292-2017/OGPP	31/05/2017	4,600.00
137	0000000149		00-0	D061 303-2017/OGPP	01/06/2017	16,625.00
138	0000000150		00-0	D061 297-2017/OGPP	02/06/2017	46,070.00
139	0000000151		00-0	D061 309-2017/OGPP	06/06/2017	13,120.00
140	0000000152		00-0	D061 317-2017/OGPP	06/06/2017	8,350.00
141	0000000153		00-0	D061 314-2017/OGPP	06/06/2017	32,390.00
142	0000000154		00-0	D061 316-2017/OGPP	06/06/2017	14,100.00
143	0000000155		00-0	D061 302-2017/OGPP	06/06/2017	16,000.00
144	0000000156		00-0	D061 320-2017/OGPP	07/06/2017	2,600.00
145	0000000157		00-0	D061 321-2017/OGPP	07/06/2017	6,000.00
146	0000000158		00-0	D061 318-2017/OGPP	07/06/2017	4,000.00
147	0000000159		00-0	D061 315-2017/OGPP	08/06/2017	6,800.00
148	0000000160		00-0	D061 325-2017/OGPP	13/06/2017	24,000.00
149	0000000161		00-0	D061 323-2017/OGPP	13/06/2017	3,000.00
150	0000000162		00-0	D061 327-2017/OGPP	13/06/2017	45,873.00

Año Modif	Rubro Nota	Tipo Mod	Tp.Rec.	Docum.Aprob.Modif.Presup.	Fecha Nota Modif.Presup.	Créditos
151	0000000163		00-0	D061 333-2017/OGPP	13/06/2017	5,290.00
152	0000000164		00-0	D061 332-2017/OGPP	13/06/2017	1,574.00
153	0000000166		00-0	D061 INF. 336-2017/OGPP	14/06/2017	3,337.00
154	0000000167		00-0	D061 339-2017/OGPP	16/06/2017	900.00
155	0000000168		00-0	D061 328-2017/OGPP	20/06/2017	5,400.00
156	0000000169		00-0	D061 330-2017/OGPP	20/06/2017	1,300.00
157	0000000170		00-0	D061 342-2017/OGPP	20/06/2017	9,503.00
158	0000000171		00-0	D061 345-2017/OGPP	20/06/2017	562.00
159	0000000172		00-0	D061 346-2017/OGPP	20/06/2017	6,400.00
160	0000000173		00-0	D061 344-2017/OGPP	20/06/2017	8,556.00
161	0000000174		00-0	D061 347-2017/OGPP	21/06/2017	5,988.00
162	0000000176		00-0	D061 348-2017/OGPP	21/06/2017	1,912.00
163	0000000177		00-0	D061 353-2017/OGPP	26/06/2017	10,197.00
164	0000000178		00-0	D061 359-2017/OGPP	28/06/2017	21,337.00
165	0000000179		00-0	D061 362-2017/OGPP	28/06/2017	16,000.00
166	0000000180		00-0	D061 364-2017/OGPP	04/07/2017	1,500.00
167	0000000182		00-0	D061 INF. 374-2017/OGPP	04/07/2017	2,000.00
168	0000000183		00-0	D061 INF. 373-2017/OGPP	04/07/2017	2,700.00
169	0000000184		00-0	D061 INF. 379-2017/OGPP	05/07/2017	10,500.00
170	0000000185		00-0	D061 381-2017/OGPP	06/07/2017	27,300.00
171	0000000186		00-0	D061 INF. 376-2017/OGPP	06/07/2017	18,000.00
172	0000000187		00-0	D061 INF. 380-2017/OGPP	07/07/2017	3,049.00
173	0000000188		00-0	D061 INF. 382-2017/OGPP	10/07/2017	27,435.00
174	0000000189		00-0	D061 388-2017/OGPP	11/07/2017	10,000.00
175	0000000190		00-0	D061 393-2017/OGPP	11/07/2017	40,000.00
176	0000000191		00-0	D061 INF. 386-2017/OGPP	11/07/2017	2,380.00
177	0000000192		00-0	D061 INF. 387-2017/OGPP	11/07/2017	4,894.00
178	0000000193		00-0	D061 390-2017/OGPP	11/07/2017	5,565.00
179	0000000194		00-0	D061 398-2017/OGPP	11/07/2017	15,000.00
180	0000000195		00-0	D061 397-2017/OGPP	12/07/2017	63,150.00
181	0000000196		00-0	D061 385-2017/OGPP	14/07/2017	11,900.00
182	0000000197		00-0	D061 391-2017/OGPP	14/07/2017	20,000.00
183	0000000198		00-0	D061 INF. 392-2017/OGPP	14/07/2017	9,000.00
184	0000000199		00-0	D061 400-2017/OGPP	14/07/2017	60,000.00
185	0000000200		00-0	D061 402-2017/OGPP	14/07/2017	19,246.00
186	0000000201		00-0	D061 399-2017/OGPP	14/07/2017	10,500.00
187	0000000202		00-0	D061 415-2017/OGPP	18/07/2017	3,050.00
188	0000000204		00-0	D061 422-2017/OGPP	21/07/2017	20,000.00
189	0000000205		00-0	D061 423-2017/OGPP	21/07/2017	20,000.00
190	0000000206		00-0	D061 407-2017/OGPP	26/07/2017	31,522.00

Año Modif	Rubro Nota	Tipo Mod	Tp.Rec.	Docum.Aprob.Modif.Presup.	Fecha Nota Modif.Presup.	Créditos
191	0000000207		00-0	D061 433-2017/OGPP	31/07/2017	5,000.00
192	0000000208		00-0	D061 431-2017/OGPP	31/07/2017	6,588.00
193	0000000209		00-0	D061 427-2017/OGPP	31/07/2017	5,664.00
194	0000000210		00-0	D061 430-2017/OGPP	31/07/2017	16,000.00
195	0000000211		00-0	D061 428-2017-OGPP	31/07/2017	210.00
196	0000000212		00-0	D061 437-2017/OGPP	31/07/2017	64,838.00
197	0000000213		00-0	D061 442-2017/OGPP	31/07/2017	3,600.00
198	0000000214		00-0	D061 432-2017/OGPP	31/07/2017	8,301.00
199	0000000215		00-0	D061 435-2017/OGPP	31/07/2017	17,784.00
200	0000000216		00-0	D061 444-2017/OGPP	01/08/2017	2,600.00
201	0000000217		00-0	D061 INF. 445-2017/OGPP	03/08/2017	25,370.00
202	0000000218		00-0	D061 INF. 447-2017/OGPP	04/08/2017	4,000.00
203	0000000219		00-0	D061 454-2017/OGPP	04/08/2017	1,000.00
204	0000000220		00-0	D061 455-2017/OGPP	04/08/2017	5,400.00
205	0000000221		00-0	D061 INF. 449-2017/OGPP	04/08/2017	2,800.00
206	0000000222		00-0	D061 457-2017/OGPP	08/08/2017	92,384.00
207	0000000223		00-0	D061 460-2017/OGPP	08/08/2017	11,340.00
208	0000000224		00-0	D061 459-2017/OGPP	08/08/2017	25,077.00
209	0000000225		00-0	D061 INF 467-2017/OGPP	10/08/2017	10,595.00
210	0000000226		00-0	D061 INF N° 473-2017-OGPP	10/08/2017	2,000.00
211	0000000227		00-0	D061 INF 463-2017/OGPP	11/08/2017	16,682.00
212	0000000228		00-0	D061 INF 468-2017/OGPP	11/08/2017	10,500.00
213	0000000229		00-0	D061 INF 70-2017-OGPP	11/08/2017	14,655.00
214	0000000230		00-0	D061 INF 461-2017/OGPP	11/08/2017	40,067.00
215	0000000231		00-0	D061 INF 474-2017/OGPP	15/08/2017	24,131.00
216	0000000232		00-0	D061 INF 462-2017/OGPP	15/08/2017	8,000.00
217	0000000233		00-0	D061 INF 483-201/OGPP	15/08/2017	24,953.00
218	0000000234		00-0	D061 INFORME 486-2017-OGP	16/08/2017	5,645.00
219	0000000235		00-0	D061 482-2017/OGPP	16/08/2017	6,200.00
220	0000000236		00-0	D061 0479-2017/OGPP	16/08/2017	16,200.00
221	0000000237		00-0	D061 0450-2017/OGPP	16/08/2017	11,000.00
222	0000000238		00-0	D061 INF. 478-2017/OGPP	16/08/2017	35,300.00
223	0000000239		00-0	D061 INFORME N° 00488-201	16/08/2017	33,000.00
224	0000000240		00-0	D061 INF 493-2017/OGPP	16/08/2017	11,000.00
225	0000000241		00-0	D061 476-2017/OGPP	16/08/2017	13,000.00
226	0000000243		00-0	D061 INFORME N° 492-OGPP	17/08/2017	34,854.00
227	0000000244		00-0	D061 0496-2017/OGPP	17/08/2017	19,400.00
228	0000000245		00-0	D061 0497-2017/OGPP	17/08/2017	20,800.00
229	0000000246		00-0	D061 INFORME 477-OGPP	18/08/2017	30,400.00
230	0000000247		00-0	D061 0494-2017/OGPP	18/08/2017	11,610.00

Año Modif	Rubro Nota	Tipo Mod	Tp.Rec.	Docum.Aprob.Modif.Presup.	Fecha Nota Modif.Presup.	Créditos
	231	0000000248	00-0	D061 INF 481-OGPP	18/08/2017	3,500.00
	232	0000000249	00-0	D061 INFORME 490-OGPP	18/08/2017	3,475.00
	233	0000000250	00-0	D061 INFORME 491-OGPP	18/08/2017	55,000.00
	234	0000000251	00-0	D061 INFORME 495-OGPP	18/08/2017	7,800.00
	235	0000000252	00-0	D061 INFORME Nº 501-OGPP	21/08/2017	5,697.00
	236	0000000253	00-0	D061 INFORME 484-OGPP	22/08/2017	9,158.00
	237	0000000254	00-0	D061 INFORME 507-OGPP	22/08/2017	3,000.00
	238	0000000255	00-0	D061 INFORME 509-OGPP	22/08/2017	21,500.00
	239	0000000256	00-0	D061 0510-2017/OGPP	23/08/2017	3,200.00
	240	0000000257	00-0	D061 INFORME 514-OGPP	24/08/2017	18,785.00
	241	0000000258	00-0	D061 INFORME Nº 513-OGPP	25/08/2017	1,720.00
	242	0000000259	00-0	D061 INFORME 519-OGPP	25/08/2017	6,716.00
	243	0000000260	00-0	D061 INFORME Nº 00526-201	25/08/2017	26,000.00
	244	0000000261	00-0	D061 INFORME 518-OGPP	28/08/2017	171,569.00
	245	0000000262	00-0	D061 INF 534-OGPP	28/08/2017	7,500.00
	246	0000000263	00-0	D061 0533-2017/OGPP	29/08/2017	15,000.00
	247	0000000264	00-0	D061 INF 522-OGPP	29/08/2017	2,771.00
	248	0000000265	00-0	D061 INFORME 524-OGPP	29/08/2017	11,696.00
	249	0000000266	00-0	D061 INF 527-OGPP	29/08/2017	1,200.00
	250	0000000267	00-0	D061 0525-2017/OGPP	29/08/2017	107,800.00
	251	0000000268	00-0	D061 0545-2017/OGPP	29/08/2017	24,712.00
	252	0000000269	00-0	D061 INFORME 543-OGPP	31/08/2017	2,100.00
	253	0000000270	00-0	D061 INFORME 544-OGPP	31/08/2017	9,796.00
	254	0000000272	00-0	D061 0536-2017/OGPP	01/09/2017	14,160.00
	255	0000000273	00-0	D061 0521-2017/OGPP	01/09/2017	116,548.00
	256	0000000274	00-0	D061 0552-2017/OGPP	04/09/2017	112,250.00
	257	0000000275	00-0	D061 0561-2017/OGPP	04/09/2017	52,883.00
	258	0000000276	00-0	D061 0540-2017/OGPP	05/09/2017	16,648.00
	259	0000000277	00-0	D061 0551-2017/OGPP	05/09/2017	2,500.00
	260	0000000278	00-0	D061 0554-2017/OGPP	05/09/2017	8,370.00
	261	0000000279	00-0	D061 0557-2017/OGPP	05/09/2017	8,529.00
	262	0000000280	00-0	D061 0556-2017/OGPP	05/09/2017	667,177.00
	263	0000000281	00-0	D061 0558-2017/OGPP	06/09/2017	8,577.00
	264	0000000282	00-0	D061 0559-2017/OGPP	06/09/2017	4,343.00
	265	0000000283	00-0	D061 0549-2017/OGPP	06/09/2017	6,600.00
	266	0000000284	00-0	D061 0547-2017/OGPP	06/09/2017	52,908.00
	267	0000000285	00-0	D061 0563-2017/OGPP	08/09/2017	5,144.00
	268	0000000286	00-0	D061 0564-2017/OGPP	08/09/2017	72,000.00
	269	0000000287	00-0	D061 0565-2017/OGPP	08/09/2017	48,000.00
	270	0000000288	00-0	D061 0566-2017/OGPP	08/09/2017	9,000.00

Año Modif	Rubro Nota	Tipo Mod	Tp.Rec.	Docum.Aprob.Modif.Presup.	Fecha Nota Modif.Presup.	Créditos
271	0000000289		00-0	D061 0569-2017/OGPP	08/09/2017	2,500.00
272	0000000290		00-0	D061 0572-2017/OGPP	08/09/2017	552,838.00
273	0000000291		00-0	D061 0591-2017/OGPP	08/09/2017	207,193.00
274	0000000292		00-0	D061 0550-2017/OGPP	08/09/2017	2,765.00
275	0000000293		00-0	D061 0568-2017/OGPP	08/09/2017	12,000.00
276	0000000294		00-0	D061 0590-2017/OGPP	08/09/2017	12,000.00
277	0000000296		00-0	D061 0605-2017/OGPP	14/09/2017	115,138.00
278	0000000297		00-0	D061 0596-2017/OGPP	15/09/2017	30,176.00
279	0000000298		00-0	D061 0604-2017/OGPP	15/09/2017	19,500.00
280	0000000299		00-0	D061 0601-2017/OGPP	15/09/2017	18,830.00
281	0000000300		00-0	D061 0603-2017/OGPP	15/09/2017	114,200.00
282	0000000301		00-0	D061 0609-2017/OGPP	15/09/2017	20,900.00
283	0000000302		00-0	D061 0565-2017/OGPP	15/09/2017	10,984.00
284	0000000303		00-0	D061 0613-2017/OGPP	18/09/2017	3,300.00
285	0000000304		00-0	D061 0619-2017/OGPP	20/09/2017	500.00
286	0000000305		00-0	D061 0620-2017/OGPP	20/09/2017	18,728.00
287	0000000306		00-0	D061 0617-2017/OGPP	20/09/2017	90,623.00
288	0000000307		00-0	D061 0622-2017/OGPP	22/09/2017	2,371.00
289	0000000308		00-0	D061 0631-2017/OGPP	26/09/2017	14,000.00
290	0000000309		00-0	D061 0625-2017/OGPP	26/09/2017	31,083.00
291	0000000310		00-0	D061 0632-2017/OGPP	26/09/2017	28,110.00
292	0000000311		00-0	D061 0614-2017/OGPP	28/09/2017	18,726.00
293	0000000312		00-0	D061 0637-2017/OGPP	28/09/2017	8,500.00
294	0000000313		00-0	D061 0641-2017/OGPP	29/09/2017	1,080.00
295	0000000314		00-0	D061 0642-2017/OGPP	02/10/2017	85,900.00
296	0000000315		00-0	D061 0644-2017/OGPP	02/10/2017	30,000.00
297	0000000316		00-0	D061 0640-2017/OGPP	02/10/2017	11,600.00
298	0000000317		00-0	D061 0639-2017/OGPP	02/10/2017	24,000.00
299	0000000318		00-0	D061 0645-2017/OGPP	03/10/2017	11,848.00
300	0000000319		00-0	D061 0647-2017/OGPP	04/10/2017	16,344.00
301	0000000320		00-0	D061 0641-2017/OGPP	04/10/2017	656.00
302	0000000322		00-0	D061 0660-2017/OGPP	05/10/2017	16,950.00
303	0000000323		00-0	D061 0649-2017/OGPP	06/10/2017	11,500.00
304	0000000324		00-0	D061 0652-2017/OGPP	09/10/2017	8,460.00
305	0000000325		00-0	D061 0662-2017/OGPP	11/10/2017	1,125.00
306	0000000326		00-0	D061 0624-2017/OGPP	11/10/2017	3,142.00
307	0000000327		00-0	D061 0665-2017/OGPP	11/10/2017	2,000.00
308	0000000328		00-0	D061 0668-2017/OGPP	11/10/2017	2,500.00
309	0000000329		00-0	D061 0672-2017/OGPP	16/10/2017	2,500.00
310	0000000330		00-0	D061 0670-2017/OGPP	16/10/2017	5,702.00

Año Modif	Rubro Nota	Tipo Mod	Tp.Rec.	Docum.Aprob.Modif.Presup.	Fecha Nota Modif.Presup.	Créditos
311	0000000331		00-0	D061 0674-2017/OGPP	16/10/2017	31,000.00
312	0000000333		00-0	D061 0676-2017/OGPP	17/10/2017	21,535.00
313	0000000334		00-0	D061 0673-2017/OGPP	18/10/2017	13,071.00
314	0000000335		00-0	D061 0675-2017/OGPP	18/10/2017	2,862.00
315	0000000336		00-0	D061 0687-2017/OGPP	18/10/2017	2,300.00
316	0000000337		00-0	D061 0646-2017/OGPP	19/10/2017	120,488.00
317	0000000338		00-0	D061 0692-2017/OGPP	19/10/2017	9,000.00
318	0000000339		00-0	D061 0695-2017/OGPP	20/10/2017	5,120.00
319	0000000340		00-0	D061 0678-2017/OGPP	23/10/2017	20,000.00
320	0000000341		00-0	D061 096-2017/OGPP	23/10/2017	6,696.00
321	0000000342		00-0	D061 0682-2017/OGPP	24/10/2017	10,410.00
322	0000000343		00-0	D061 0697-2017/OGPP	24/10/2017	24,100.00
323	0000000344		00-0	D061 0690-2017/OGPP	24/10/2017	3,899.00
324	0000000345		00-0	D061 0689-2017/OGPP	24/10/2017	122,591.00
325	0000000347		00-0	D061 0692-2017/OGPP	25/10/2017	1,500.00
326	0000000349		00-0	D061 0701-2017/OGPP	27/10/2017	51,910.00
327	0000000350		00-0	D061 0709-2017/OGPP	31/10/2017	10,410.00
328	0000000351		00-0	D061 0711-2017/OGPP	31/10/2017	8,000.00
329	0000000352		00-0	D061 0721-2017/OGPP	31/10/2017	1,806.00
330	0000000353		00-0	D061 0718-2017/OGPP	31/10/2017	20,000.00
331	0000000354		00-0	D061 0716-2017/OGPP	31/10/2017	542.00
332	0000000355		00-0	D061 0713-2017/OGPP	31/10/2017	21,920.00
333	0000000356		00-0	D061 222-2017-SUSALUD/OGP	31/10/2017	1,490.00
334	0000000357		00-0	D061 720-2017/OGPP	06/11/2017	21,983.00
335	0000000358		00-0	D061 0719-2017/OGPP	06/11/2017	3,720.00
336	0000000359		00-0	D061 0726-2017/OGPP	08/11/2017	73.00
337	0000000360		00-0	D061 0722-2017/OGPP	08/11/2017	8,340.00
338	0000000361		00-0	D061 0729-2017/OGPP	10/11/2017	41,680.00
339	0000000362		00-0	D061 0731-2017/OGPP	14/11/2017	83,420.00
340	0000000363		00-0	D061 0732-2017/OGPP	20/11/2017	5,600.00
341	0000000364		00-0	D061 0741-2017/OGPP	21/11/2017	16,350.00
342	0000000365		00-0	D061 0742-2017/OGPP	21/11/2017	2,000.00
343	0000000366		00-0	D061 0751-2017/OGPP	21/11/2017	55,063.00
344	0000000367		00-0	D061 0751-2017/OGPP	21/11/2017	31,961.00
345	0000000368		00-0	D061 0749-2017/OGPP	21/11/2017	85,200.00
346	0000000369		00-0	D061 0750-2017/OGPP	21/11/2017	46,012.00
347	0000000370		00-0	D061 0743-2017/OGPP	21/11/2017	21,110.00
348	0000000371		00-0	D061 0760-2017/OGPP	24/11/2017	3,500.00
349	0000000372		00-0	D061 756-2017/OGPP	27/11/2017	3,450.00
350	0000000373		00-0	D061 0756-2017/OGPP	28/11/2017	43,991.00

Año Modif	Rubro Nota	Tipo Mod	Tp.Rec.	Docum.Aprob.Modif.Presup.	Fecha Nota Modif.Presup.	Créditos
	351	0000000374	00-0	D061 0763-2017/OGPP	29/11/2017	5,000.00
	352	0000000375	00-0	D061 0773-2017/OGPP	30/11/2017	4,988.00
	353	0000000376	00-0	D061 0779-2017/OGPP	01/12/2017	19,357.00
	354	0000000377	00-0	D061 0768-2017/OGPP	01/12/2017	7,850.00
	355	0000000378	00-0	D061 0763-2017/OGPP	04/12/2017	28,307.00
	356	0000000379	00-0	D061 0781-2017/OGPP	05/12/2017	12,380.00
	357	0000000380	00-0	D061 0782-2017/OGPP	06/12/2017	4,970.00
	358	0000000381	00-0	D061 0780-2017/OGPP	06/12/2017	1,131.00
	359	0000000382	00-0	D061 0795-2017/OGPP	07/12/2017	152,026.00
	360	0000000383	00-0	D061 0790-2017/OGPP	11/12/2017	10,608.00
	361	0000000384	00-0	D061 0796-2017/OGPP	11/12/2017	238,000.00
	362	0000000385	00-0	D061 789-2017/OGPP	12/12/2017	28,000.00
	363	0000000386	00-0	D061 0807-2017/OGPP	14/12/2017	2,500.00
	364	0000000387	00-0	D061 0802-2017/OGPP	15/12/2017	2,070.00
	365	0000000388	00-0	D061 0806-2017/OGPP	15/12/2017	7,155.00
	366	0000000389	00-0	D061 0797-2017/OGPP	15/12/2017	40,831.00
	367	0000000390	00-0	D061 0810-2017/OGPP	15/12/2017	61,640.00
	368	0000000392	00-0	D061 814-2017/OGPP	28/12/2017	9,434.00
	369	0000000393	00-0	D061 815-2017/OGPP	28/12/2017	33,280.00
	370	0000000394	00-0	D061 818-2017/OGPP	29/12/2017	40,043.00
	371	0000000395	00-0	D061 821-2017/OGPP	29/12/2017	17,429.00
	372	0000000397	00-0	D061 0828-2017/OGPP	30/12/2017	72,643.00
09	RECURSOS DIRECTAMENTE RECAUDADOS					
	003	CREDITOS Y ANULACIONES (DENTRO DE U.E.)				
		0000000144	09-0	D061 299-2017/OGPP	30/05/2017	25,000.00
		0000000175	09-0	D061 345-2017/OGPP	21/06/2017	3,500.00

Anexo A-7 informe propuestas y recomendaciones

INFORME N° 001-2018/GDCV

**A : CPC. Ervin Castro Cosquillo
Contador General
Superintendencia Nacional de Salud**



ASUNTO : Propuestas y recomendaciones para una mejor ejecución presupuestal de la Superintendencia Nacional de Salud

FECHA : Santiago de Surco, 11 de Julio del 2018

A través del presente documento, hago llegar propuestas y recomendaciones las cuales de ser posible deben ser tomadas en cuenta para dar cumplimiento a los objetivos institucionales y estratégicos, éstas recomendaciones y propuestas las manifiesto posterior a la investigación que he desarrollado respecto a "Evaluación de la ejecución presupuestal en la Superintendencia Nacional de Salud (SUSALUD), Lima, periodo 2013-2017".

El análisis de la ejecución presupuestal en la Superintendencia Nacional de Salud respecto a los años 2013 al 2017, es poco estudiada debido a que anualmente se obtienen resultados recurrentes respecto a otro año; a fin de obtener una ejecución eficiente del gasto público, éstos deben ser debidamente planificados con el plazo apropiado el cual beneficiará a la Institución en el desempeño de sus funciones.

- La formulación del PEI "Plan Estratégico Institucional", POI "Plan Operativo Institucional", PIA "Presupuesto Institucional de Apertura" , PAC "Plan anual de Contrataciones" ; deben ser elaborados en un plazo apropiado, bajo la dirección de los especialistas en Contrataciones y especialistas de la Oficina General de Planeamiento y Presupuesto, los cuales deben ser elaborados en concordancia con los objetivos institucionales de la Institución.
- A fin de no conllevar a múltiples modificaciones presupuestales, los planes deben ser elaborados teniendo consideración los objetivos institucionales.
- Se recomienda que la Institución debe implementar el gasto mediante los programas presupuestales, denominado presupuesto por resultados, de ésta manera permitiría que la entidad ingrese a la modernización de la gestión, permitiendo generar indicadores de gestión, eficiencia, eficacia, entre otros, las que estarían enfocados al cumplimiento de programas presupuestales

- Se recomienda que la oficina de Gestión de las Personas convoquen las plazas de Contrato Administrativo de Servicios previamente establecidas por cada Unidad Orgánica, a fin de que todo el personal que labora en la Institución sólo sea bajo la modalidad CAS y/o Decreto Ley 728, de esta manera se estaría dejando de pagar las múltiples contrataciones bajo la modalidad de orden de servicio denominados actualmente como terceros. Esto ayudaría presupuestalmente porque los pagos sólo se aplicarían en la específica de gasto 232811 y 211114, y no desfinanciaríamos la específica de gasto 23271199 – Servicios diversos.
- Los objetivos institucionales deben ser planteados a mediano y largo plazo, porque la gestión política que han venido ocupando el cargo, no se han mantenido en el puesto en un largo plazo, por lo que los objetivos a largo plazo deja de ser prioritario para la gestión siguiente, por lo tanto conlleva a distintas modificaciones presupuestales.

Atentamente,



Gloria Del Castillo Vargas
DNI 46366191

Anexo B – Designación y Renuncia de Funcionarios

Anexo B-1 Resolución Suprema N° 014-2016-SA

Lima, 15 de agosto del 2016

CONSIDERANDO:

Que, mediante Resolución Suprema N° 002-2016-SA, se renovó la designación efectuada por Resolución Suprema N° 040-2012-SA, de la médico cirujano Flor de María Philipps Cuba, como miembro del Consejo Directivo de la Superintendencia Nacional de Salud - SUSALUD, en representación del Ministerio de Salud, quien lo preside en calidad de Superintendente;

Que, la citada funcionaria ha presentado su renuncia al cargo que venía desempeñando, por lo que corresponde aceptar dicha renuncia;

De conformidad con lo dispuesto en la Ley N° 29158, Ley Orgánica del Poder Ejecutivo, la Ley N° 27594, Ley que regula la participación del Poder Ejecutivo en el nombramiento y designación de funcionarios públicos, y el Decreto Legislativo N° 1161, Decreto Legislativo que aprueba la Ley de Organización y Funciones del Ministerio de Salud;

SE RESUELVE:

Artículo 1.- Aceptar la renuncia de la médico cirujano Flor de María Philipps Cuba, como miembro del Consejo Directivo de la Superintendencia Nacional de Salud - SUSALUD, en representación del Ministerio de Salud, quien lo preside en calidad de Superintendente; dándosele las gracias por los servicios prestados.

Artículo 2.- La presente Resolución Suprema es refrendada por la Ministra de Salud. Regístrese, comuníquese y publíquese.

PEDRO PABLO KUCZYNSKI GODARD

Presidente de la República

PATRICIA J. GARCÍA FUNEGRA

Ministra de Salud

1416372-2

Anexo B-2 Resolución Suprema N° 015-2016-SA

Lima, 15 de agosto del 2016

CONSIDERANDO:

Que, se encuentra vacante el cargo de miembro del Consejo Directivo de la Superintendencia Nacional de Salud - SUSALUD, en representación del Ministerio de Salud, quien lo preside en calidad de Superintendente;

Que, en consecuencia, resulta necesario designar a la profesional que desempeñará dicho cargo;

De conformidad con lo dispuesto en la Ley N° 29158, Ley Orgánica del Poder Ejecutivo, la Ley N° 27594, Ley que regula la participación del Poder Ejecutivo en el nombramiento y designación de funcionarios públicos, y el Decreto Legislativo N° 1161, Decreto Legislativo que aprueba la Ley de Organización y Funciones del Ministerio de Salud;

SE RESUELVE:

Artículo 1.- Designar a la médico cirujano Elena Cristina Zelaya Arteaga, en el cargo de miembro del Consejo Directivo de la Superintendencia Nacional de Salud - SUSALUD, en representación del Ministerio de Salud, quien lo preside en calidad de Superintendente.

Artículo 2.- La presente Resolución Suprema es refrendada por la Ministra de Salud. Regístrese, comuníquese y publíquese.

PEDRO PABLO KUCZYNSKI GODARD

Presidente de la República

PATRICIA J. GARCÍA FUNEGRA

Ministra de Salud

1416372-3

Anexo B-3 Resolución Suprema N° 024-2017-SA

Lima, 8 de diciembre de 2017

CONSIDERANDO:

Que, mediante Resolución Suprema N° 015-2016-SA, de fecha 15 de agosto de 2016, se designó a la médico cirujano Elena Cristina Zelaya Arteaga, en el cargo de miembro del Consejo Directivo de la Superintendencia Nacional de Salud - SUSALUD, en representación del Ministerio de Salud, quien lo preside en calidad de Superintendente;

Que, la citada funcionaria ha presentado su carta de renuncia;

Que, en tal sentido, resulta pertinente aceptar la renuncia presentada y designar al representante del Ministerio de Salud ante el referido Consejo Directivo;

De conformidad con lo establecido en la Ley N° 27594, Ley que regula la participación del Poder Ejecutivo en el nombramiento y designación de funcionarios públicos; la Ley N° 29158, Ley Orgánica del Poder Ejecutivo y el Decreto Legislativo N° 1161, Ley de Organización y Funciones del Ministerio de Salud;

SE RESUELVE:

Artículo 1.- Aceptar la renuncia presentada por la médico cirujano Elena Cristina Zelaya Arteaga, al cargo de miembro del Consejo Directivo de la Superintendencia Nacional de Salud - SUSALUD, en representación del Ministerio de Salud, quien lo preside en calidad de Superintendente, efectuada mediante Resolución Suprema N° 015-2016-SA, dándosele las gracias por los servicios prestados.

Artículo 2.- Designar al médico cirujano Carlos Manuel Acosta Saal en el cargo de miembro del Consejo Directivo de la Superintendencia Nacional de Salud - SUSALUD, en representación del Ministerio de Salud, quien lo preside en calidad de Superintendente.

Artículo 3.- La presente Resolución Suprema es refrendada por el Ministro de Salud. Regístrese, comuníquese y publíquese.

PEDRO PABLO KUCZYNSKI GODARD

Presidente de la República

FERNANDO ANTONIO D'ALESSIO IPINZA
Ministro de Salud

1596595-12

Anexo B-4 Resolución de Superintendencia N° 002-2016-SUSALUD/S

Lima, 19 de enero de 2016

VISTA:

La carta de renuncia irrevocable de fecha 15 de enero de 2016 presentada por el señor JORGE LUIS CACERES NEYRA; y,

CONSIDERANDO:

Que, mediante Decreto Legislativo N° 1158, publicado en el Diario Oficial El Peruano el 06 de diciembre de 2013, se disponen medidas destinadas al fortalecimiento y cambio de denominación de la Superintendencia Nacional de Aseguramiento en Salud por Superintendencia Nacional de Salud, constituyéndose como un organismo público técnico especializado, adscrito al Ministerio de Salud, con autonomía técnica, funcional, administrativa, económica y financiera;

Que, de conformidad con la Séptima de las Disposiciones Complementarias Finales del Decreto Legislativo N° 1158, el personal que labora en la Superintendencia Nacional de Salud se encuentra comprendido dentro del Régimen laboral de la actividad privada regulada por el Texto Único del Decreto Legislativo N° 728, Ley de Productividad y Competitividad Laboral aprobado por el Decreto Supremo N° 003-97-TR, en tanto se implemente la Ley del Servicio Civil;

Que, por Decreto Supremo N° 008-2014-SA, publicado en el Diario Oficial El Peruano el 10 de junio de 2014, se aprueba el Reglamento de Organización y Funciones (ROF) de la Superintendencia Nacional de Salud, cuyo acrónimo es SUSALUD;

Que, mediante Resolución de Superintendencia N° 077-2014-SUSALUD/S de fecha 14 de noviembre de 2014 se designó al señor Jorge Luis Cáceres Neyra en el cargo de confianza de Secretario General de la Superintendencia Nacional de Salud;

Que, mediante Resolución Ministerial N° 730-2014/ MINSa, de fecha 26 de setiembre de 2014, se aprueba el Cuadro de Asignación de Personal (CAP) Provisional de la Superintendencia Nacional de Salud - SUSALUD; y, mediante Resolución de Superintendencia N° 021-2015-SUSALUD/S del 04 de febrero del 2015 publicada el 06 de febrero del 2015, se aprueba el reordenamiento de cargos del CAP Provisional de SUSALUD; instrumento de gestión que tiene previsto el cargo de confianza de Secretario General, con el N° de Orden 014, Código 134022 y Clasificación EC;

Que, mediante carta de fecha 15 de enero de 2016, el señor JORGE LUIS CACERES NEYRA, presenta su renuncia irrevocable al cargo de confianza de Secretario General, por lo que se ha visto por conveniente aceptar la renuncia, y en consecuencia, dejar sin efecto su designación en el mencionado cargo de confianza;

Con el visto del Director General de la Oficina General de Gestión de las Personas y de la encargada de las funciones de la Oficina General de Asesoría Jurídica;

Estando a las facultades conferidas por el artículo 9° y los literales d), h) y t) del artículo 10° del Reglamento de Organización y Funciones – ROF de SUSALUD, aprobado por Decreto Supremo N° 008-2014-SA, en concordancia con los numerales 4) y 7) del artículo 23° y del Decreto Legislativo N° 1158, así como a lo dispuesto por los artículos 3° y 6° de la Ley N° 27594, Ley que regula la participación del Poder Ejecutivo en el nombramiento y designación de funcionarios públicos.

SE RESUELVE:

Artículo 1°.- ACEPTAR, a partir del 20 de enero de 2016 la renuncia efectuada por el señor JORGE LUIS CACERES NEYRA, dejando sin efecto la Resolución de Superintendencia N° 077-2014-SUSALUD/S que lo designa en el cargo de confianza de Secretario General de la Superintendencia Nacional de Salud - SUSALUD; dándosele las gracias por los servicios prestados a la Entidad.

Artículo 2°.- DISPONER la notificación de la presente Resolución a los interesados para conocimiento; así como a la Oficina General de Gestión de las Personas, Oficina General de Administración y Oficina General de Planeamiento y Presupuesto, para los fines correspondientes, conforme a sus respectivas funciones.

Artículo 3°.- ENCARGAR a la Oficina de Comunicación Corporativa la publicación de la presente Resolución en el Diario Oficial El Peruano. Asimismo, encargar a la Oficina General de Asesoría Jurídica la publicación de la presente Resolución en la Página Web Institucional.

Regístrese, comuníquese y publíquese.

FLOR DE MARÍA PHILIPPS CUBA

Superintendente

1335826_1

Anexo B-5 Resolución de Superintendencia N° 125-2016-SUSALUD/S

Lima, 24 de agosto de 2016

VISTOS:

La carta de renuncia presentada por el señor AGUSTÍN SEGUNDO SILVA VITE de fecha 15 de agosto de 2016 y el Informe N° 00386-2016/OGPER de fecha 22 de agosto de 2016; y,

CONSIDERANDO:

Que, de conformidad con los artículos 9, 11 y 13 del Texto Único Ordenado de la Ley N° 29344, aprobado por Decreto Supremo N° 020-2014-SA, en armonía con el Decreto Legislativo N° 1158 que dispone medidas destinadas al fortalecimiento y cambio de denominación de la Superintendencia Nacional de Aseguramiento en Salud - SUNASA, se crea la Superintendencia Nacional de Salud - SUSALUD como organismo público técnico especializado, adscrito al Ministerio de Salud, con autonomía técnica, funcional, administrativa, económica y financiera, encargada de promover, proteger y defender los derechos de las personas al acceso a los servicios de salud, registrar, autorizar, supervisar y regular a las Instituciones Administradoras de Fondos de Aseguramiento en Salud - IAFAS, así como, supervisar y registrar a las Instituciones Prestadoras de Servicios de Salud - IPRESS y Unidades de Gestión de IPRESS - UGIPRESS, en el ámbito de su competencia;

Que, por Decreto Supremo N° 008-2014-SA, publicado en el Diario Oficial El Peruano el 10 de junio de 2014, se aprobó el Reglamento de Organización y Funciones (ROF) de la Superintendencia Nacional de Salud, cuyo acrónimo es SUSALUD;

Que, de conformidad con la Séptima de las Disposiciones Complementarias Finales del Decreto Legislativo N° 1158, el personal que labora en la Superintendencia Nacional de Salud se encuentra comprendido dentro del Régimen Laboral de la actividad privada regulada por el Texto Único Ordenado del Decreto Legislativo N° 728, Ley de Productividad y Competitividad Laboral aprobado por el Decreto Supremo N° 003-97-TR, en tanto se implemente la Ley del Servicio Civil;

Que, mediante Resolución Ministerial N° 730-2014/ MINSA, publicada el 29 de setiembre de 2014, se aprobó el Cuadro de Asignación de Personal (CAP) Provisional de SUSALUD; y, mediante Resolución de Superintendencia N° 021-2015-SUSALUD/S, publicada el 06 de febrero de 2015, se aprobó el reordenamiento de cargos del CAP Provisional de SUSALUD; documento de gestión que tiene previsto el cargo de confianza de Intendente de la Intendencia de Investigación y Desarrollo, con N° de Orden 014, con Código 134022 y Clasificación EC;

Que, mediante Resolución de Superintendencia N° 016-2016-SUSALUD/S, de fecha 29 de enero de 2016, se designó al señor AGUSTÍN SEGUNDO SILVA VITE en el

cargo de confianza de Secretario General de la Superintendencia Nacional de Salud - SUSALUD;

Que, mediante carta del Visto, el señor AGUSTÍN SEGUNDO SILVA VITE presenta su renuncia al cargo, en los términos que constan en la misma, la que se tramita con dispensa del plazo correspondiente para su aceptación;

Que, de conformidad con el artículo 9 y literales d), h) y t) de artículo 10 del Reglamento de Organización y Funciones, aprobado por Decreto Supremo N° 008-2014-SA, en concordancia con el artículo 23 del Decreto Legislativo N° 1158, la Superintendente es la Titular de la entidad, organiza, dirige y supervisa el funcionamiento de SUSALUD y expide las resoluciones que correspondan al ámbito de sus funciones: asimismo, de acuerdo al literal b) del artículo 59 del Reglamento Interno de Trabajo vigente, los encargos de funciones de la Secretaría General, Intendencias y Superintendencias Adjuntas son autorizados por la Superintendente de SUSALUD;

Con los vistos del Director General de la Oficina General de Gestión de las Personas y del Director General de la Oficina General de Asesoría Jurídica; y,

Estando a lo dispuesto por el artículo 9 y literales h) y t) del artículo 10 del Reglamento de Organización y Funciones – ROF de SUSALUD, aprobado por Decreto Supremo N° 008-2014-SA, en concordancia con el artículo 23 del Decreto Legislativo N° 1158.

SE RESUELVE:

Artículo 1.- ACEPTAR, a partir del 25 de agosto de 2016, la renuncia formulada por el señor AGUSTIN SEGUNDO SILVA VITE al cargo de confianza de Secretario General de la Superintendencia Nacional de Salud - SUSALUD, dándose por concluido el vínculo laboral en el régimen laboral del Decreto Legislativo N° 728, dejando sin efecto la artículo 2 de la Resolución de Superintendencia N° 016-2016-SUSALUD/S; dándosele las gracias por los servicios prestados a la Entidad.

Artículo 2.- DISPONER la notificación de la presente resolución al interesado y a la Oficina General de Gestión de las Personas, para los fines correspondientes.

Artículo 3.- ENCARGAR a la Oficina de Comunicación Corporativa la publicación de la presente Resolución en el Diario Oficial El Peruano y, DISPONER la publicación de la presente Resolución en la página web institucional, conforme a lo dispuesto por la Directiva N° 002-2015-SUSALUD/SG aprobada por Resolución de Secretaría General N° 019-2015-SUSALUD/SG, modificada mediante Resolución de Secretaría General N° 086-2015-SUSALUD/SG.

Regístrese, comuníquese y publíquese.

ELENA CRISTINA ZELAYA ARTEAGA

Superintendente

1420212-1

Anexo B-8 Resolución de Superintendencia N° 018-2017-SUSALUD/S

Lima, 3 de febrero de 2017

VISTOS:

La Carta de Renuncia de fecha 02 de febrero de 2017 presentada por el señor Abog. Hugo Milko Ortega Polar, y el Memorándum N° 00189-2017-SUSALUD/OGPER de fecha 03 de febrero de 2017 y,

CONSIDERANDO:

Que, por Resolución de Superintendencia N° 021-2015-SUSALUD/S, publicada el 06 de febrero de 2015, se aprobó el reordenamiento de cargos del Cuadro de Asignación de Personal (CAP) Provisional de la Superintendencia Nacional de Salud – SUSALUD aprobado por Resolución Ministerial N° 730-2014/MINSA, documento de gestión que tiene previsto el cargo de confianza de Secretario General, identificado con el N° de Orden 014 y Código N° 134022;

Que, mediante Resolución de Superintendencia N° 130-2016-SUSALUD/S, publicada el 30 de agosto del 2016, se designó al señor Abog. Hugo Milko Ortega Polar en el cargo de confianza de Secretario General de la Superintendencia Nacional de Salud;

Que, mediante carta de vistos el señor Abog. Hugo Milko Ortega Polar ha formulado renuncia al cargo de Secretario General de la Superintendencia Nacional de Salud que venía desempeñando, por lo que resulta pertinente aceptar la misma, y designar al profesional que desempeñará el citado cargo;

Con el visto de la Encargada de las funciones de la Oficina General de Gestión de las Personas, y del Director General de la Oficina General de Asesoría Jurídica; y,

De conformidad con lo previsto en la Ley N° 27594, Ley que regula la participación del Poder Ejecutivo en el nombramiento y designación de funcionarios públicos; y el Reglamento de Organización y Funciones de la Superintendencia Nacional de Salud, aprobado por Decreto Supremo N° 008-2014-SA.

SE RESUELVE:

Artículo 1.- ACEPTAR LA RENUNCIA formulada por el señor Abog. HUGO MILKO ORTEGA POLAR a la designación efectuada mediante la Resolución de Superintendencia N° 130-2016-SUSALUD/S, dándosele las gracias por los servicios prestados.

Artículo 2.- DESIGNAR al señor ingeniero ALEJANDRO ALVARO ALVARADO GALLARDO en el cargo de confianza de Secretario General de la Superintendencia Nacional de Salud.

Artículo 3.- NOTIFÍQUESE la presente resolución a los interesados para conocimiento, a la Oficina General de Gestión de las Personas, Oficina General de Administración y Oficina General de Planeamiento y Presupuesto, para los fines correspondientes.

Artículo 4.- ENCARGAR a la Oficina de Comunicación Corporativa la publicación de la presente Resolución en el Diario Oficial El Peruano, y DISPONER la publicación de la presente Resolución en la página web institucional, conforme a lo dispuesto por la Directiva N° 002-2015-SUSALUD/SG aprobada por Resolución de Secretaría General N° 019-2015-SUSALUD/SG, modificada mediante Resolución de Secretaría General N° 086-2015-SUSALUD/SG.

Regístrese, comuníquese y publíquese;

ELENA CRISTINA ZELAYA ARTEAGA Superintendente

CARTA DE REVISIÓN LINGÜSTICA

Lima 16 de setiembre del 2018

Señorita:

Gloria Reyes Del Castillo Vargas

Me complace informarle que su informe de suficiencia profesional, titulado: "Evaluación de la ejecución presupuestal en la Superintendencia Nacional de Salud (SUSALUD), Lima, periodo 2013-2017", ha sido revisado y corregido, bajo los criterios de redacción lingüística y académica; por tanto dejo constancia mediante la presente, que el informe está apto para ser publicado como trabajo académico.

Atentamente,



Dr. Marcos Enrique Flores González
Doctor en Gerencia