UNIVERSIDAD PERUANA UNIÓN

FACULTAD DE TEOLOGÍA

Escuela Profesional de Teología

Implementación del programa: 10 Minutos de Mayordomía para Adolescentes y Conquistadores "Fiel Conquis 1.0", como parte del proyecto de fidelización de las nuevas generaciones en la Misión Peruana del Norte, 2021

Trabajo de Suficiencia Profesional para obtener el Título Profesional de Licenciado en Teología Mención en Liderazgo Eclesiástico

Autor:

Juber Orbegozo Pérez

Asesor:

Dr. Salomón Bustamante Estela

Lima, enero de 2023

DECLARACIÓN JURADA DE AUTORÍA DEL TRABAJO DE SUFICIENCIA PROFESIONAL

Yo, Mtro. Salomón Bustamante Estela**,** de la Facultad de Teología, Escuela Profesional deTeología, de la Universidad Peruana Unión.

DECLARO:

Que la presente investigación titulada: "Implementación del programa: 10 Minutos de Mayordomía para Adolescentes y Conquistadores 'Fiel Conquis 1.0', como parte del proyecto de fidelización de las Nuevas Generaciones en la Misión Peruana del Norte, 2021", constituye la memoria que presenta el Bachiller **JUBER ORBEGOZO PÉREZ** para obtener el título de Profesional de licenciado en Teología Mención en Liderazgo Eclesiástico, cuyo trabajo de informe de suficiencia profesional ha sido realizada en la Universidad Peruana Unión bajo mi dirección.

Las opiniones y declaraciones en este informe son de entera responsabilidad del autor, sin comprometer a la institución.

Y estando de acuerdo, firmo la presente declaración en la ciudad de Lima, a los16 días del mes de junio del año 2023.

Mtro. Salomón Bustamante Estela

054

ACTA DE SUSTENTACIÓN DE TRABAJO DE SUFICIENCIA PROFESIONAL

En Lima, Ñaña, Villa Unión, a 08 día(s) del mes de Junio del año 2023 siendo las 16:00 horas, se reunieron los miembros del jurado en la Universidad Peruana Unión Campus Lima, bajo la dirección del presidente: Mtro. Saulo Caleb Cruz Huaranga, el secretario: Mtro. Cristian Santiago Gonzales Yupanqui y los demás miembros: Mtro. Salomón Bustamante Estela y el (la) asesor(a) Mtro. Salomón Bustamante Estela

con el propósito de administrar el acto académico de sustentación del trabajo de suficiencia profesional titulado:

Implementación del Plan: 10 Minutos de Mayordomía para Adolescentes y Conquistadores "FielConquis 1.0", como parte del proyecto de Fidelización de las Nuevas Generaciones en la Misión Peruana del Norte, 2021

del bachiller: Juber Orbegozo Perez

conducente a la obtención del título profesional de:

Licenciado en Teología Mención en Liderazgo Eclesiástico.

(Denominación del Título Profesional)

El presidente inició el acto académico de sustentación invitando al candidato hacer uso del tiempo determinado para su exposición. Concluida la exposición, el presidente invitó a los demás miembros del jurado a efectuar las preguntas, y aclaraciones pertinentes, las cuales fueron absueltas por el candidato. Luego, se produjo un receso para las deliberaciones y la emisión del dictamen del jurado.

Posteriormente, el jurado procedió a dejar constancia escrita sobre la evaluación en la presente acta, con el dictamen siguiente:

Bachiller: Juber Orbegozo Perez

CALIFICACIÓN	ESCALAS			Mérito
	Vigesimal	Literal	Cualitativa	
Aprobado	20	A+	Excelente	Excelencia

(*) Ver parte posterior

Finalmente, el presidente del jurado invitó al (a la) / a (los) (las) candidato(a)/s a ponerse de pie, para recibir la evaluación final y concluir el acto académico de sustentación procediéndose a registrar las firmas respectivas.

Presidente

Secretario

Asesor/a

Miembro

Miembro

Bachiller

Agradecimiento

Primeramente, doy gracias a Dios quién me ha guiado y me ha dado fortaleza para seguir adelante, por sus múltiples bendiciones, y por el privilegio inmerecido de haber sido llamado al ministerio pastoral.

A mis queridos padres y hermanos, por sus oraciones y motivación a seguir adelante; y a todas las personas que de una u otra forma me apoyaron en la realización de este trabajo.

A la administración de nuestra Asociación Nor Pacífico del Perú, por darnos la oportunidad de seguir creciendo académicamente y así emprender en este proyecto de la licenciatura.

A nuestra querida Universidad Peruana Unión y a la facultad de Teología, por darnos la oportunidad de desarrollarnos profesionalmente.

Dedicatoria

A mi amada esposa Doriany Sánchez y mi hermosa hija Emilia, por su amor, paciencia, comprensión y estímulo constante, por su apoyo incondicional a lo largo de mis estudios y la obra en el ministerio pastoral.

TABLA DE CONTENIDO

Capítulo

Datos de la identidad de la institución 6
Actividad principal de la institución 6
Reseña histórica 7
Visión y misión 8
Visión 9
Misión 9
Descripción del área donde el bachiller realizó sus actividades 9

II. DESCRIPCIÓN DEL CARGO Y ACTIVIDADES DEL BACHILLER 10

Descripción del cargo pastoral 10
Descripción de las actividades del bachiller 13
Mayordomía Cristiana 13
Ministerio Joven, Conquistadores y Aventureros 16

III. PRINCIPALES LOGROS DEL BACHILLER 22

Programas ejecutados 22
Justificación del programa 22
Diagnóstico situacional 26
Planificación 28
Ejecución 28
Documentos elaborados 30
Utilidad generada 32
Innovaciones 33
Premios 34

IV. CONCLUSIONES 35

Conclusiones 35
Recomendaciones 36

ANEXOS 38

Copia de constancia de trabajo 38
Copia de dictaminación de informe favorable 39
Imágenes y tablas 40
Anexo 5: Curso “Fiel Conquis 1.0” 42

BIBLIOGRAFIA 77

Datos de la identidad de la institución

La Misión Peruana del Norte (MPN), es una entidad religiosa, cuya sede en Perú se ubica en la ciudad de Chiclayo, Calle La Pinta 235 – La Victoria; al norte del país, en el departamento de Lambayeque. Su territorio abarca todo el departamento de Lambayeque, Piura, Tumbes y parte de los departamentos de Cajamarca y Amazonas.

Es una unidad administrativa de la Iglesia Adventista del Séptimo Día (IASD) en el territorio de la Unión Peruana del Norte (UPN) de la División Sudamericana, con RUC 20538633021.

Contacto: CPC. Edwuin Javier Sucapuca Quispe, celular: 948150545

Correo: javier.sucapuca@adventistas.org

Actividad principal de la institución

La Misión Peruana del Norte, es una entidad religiosa sin fines de lucro, cuya sede en Perú es la Unión Peruana del Norte ubicada Calle los Álamos 301-1 Chaclacayo (Véase anexo 1), en Lima Perú; cuyo propósito es la proclamación del evangelio y llevar esperanza y salvación por medio de Cristo y su Palabra en el norte de la república del Perú.

Del mismo modo, como sede de la Unión Peruana del Norte, La Misión Peruana del Norte a traves del trabajo pastoral en sus distintos distritos misioneros, busca contribuir a la comunidad por medio de la enseñanza de un estilo de vida conforme a lo que enseña las Sagradas Escrituras, conllevando al "mejoramiento de la salud, el rescate de los valores morales, espirituales, intelectuales y cívicos de todos los habitantes de este territorio."

Reseña histórica

El 29 de junio de 1960, siendo presidente de la Unión Incaica el pastor John Elick y secretario el pastor Henry Baerg, se nombró una comisión para estudiar la posibilidad de crear una nueva misión en el norte del Perú. El estudio duró alrededor de cuatro meses, ya que el 27 de octubre de ese mismo año fue votado aprobar y recomendar a la División Sudamericana un plan para la formación de la nueva misión. La División por su parte aprobó esa reorganización en su Concilio Anual en Montevideo ese mismo año, con alrededor de cuatro mil miembros. El plan tenía las siguientes propuestas:

Que el nombre de la nueva misión sea: "Misión Peruana del Norte".

Que la otra parte restante del territorio sea cambiado a "Misión Peruana Central".

Que la sede de esta nueva Misión sea la ciudad de Chiclayo.

Que el territorio se incluya los siguientes departamentos: Amazonas (con 5 iglesias y 315 miembros), Cajamarca (con 5 iglesias y 2011 miembros), Lambayeque (con 2 iglesias y 330 miembros), La Libertad (con 2 iglesias y 1198 miembros), Piura (con 2 iglesias y 85 miembros) y Tumbes (con 19 miembros y sin iglesia organizada).

Que la fecha sugerente para la creación de esta nueva Misión sea el 1º de enero de 1961 y en su fase administrativa desde el 08 de marzo de ese año, en ocasión del Congreso Bienal de la Misión Peruana.

Que los misioneros con quienes contaría la nueva Misión serían:

Como pastores ordenados: Raúl Alarcón, Herder Linares y Andrés Solano

Predicadores autorizados: Pedro Chambi, Guillermo Bernal, Elías Núñez, Claudio Huamán y David Florián.

Que el presidente y secretario-tesorero serían nombrados por la Junta Anual de la Unión Incaica y los departamentales serían nombrados en el Congreso Bienal de la Misión Peruana.

Con las recomendaciones en mente, la administración de la Unión Incaica se puso a trabajar. El tiempo era apremiante, es por eso por lo que tan solo a unos días después de la noticia de la aprobación de la División Sudamericana, el 14 de diciembre de 1960, en la Junta de la Unión llevada a cabo en Miraflores, se elige al pastor R. A. Hayden como presidente de la nueva Misión y dos días después, el 16 de diciembre, se elige a Pablo Silva como secretario-tesorero de esta.

El 21 de diciembre de ese año se decide nombrar una junta directiva interna de la nueva Misión Peruana del Norte. Ese día se nombra como departamental de Escuela Sabática, Relaciones Públicas, M.V., Educación y Radio a Rolf Butendieck. Las decisiones no podían esperar y en esa Junta Directiva Interna realiza sus primeros acuerdos: Llamado para Víctor A. Castro como director interino del Departamento de Publicaciones, Merling Alomía como aspirante al ministerio, así como de Samuel Lescano.

Visión y misión

La misión y visión de la MPN, adopta la misión y visión de la iglesia adventista División Sudamericana (DSA) con sede en Brasilia.[1]

[1]Secretaria de la División Sudamericana, *Reglamentos Eclesiásticos-administrativos 2021* (Buenos Aires: ACES, 2021), 66. Véase también, *Reglamento Administrativos* (Buenos Aires: Asociación Casa Editora Sudamericana, 2007), A05.

Visión

En armonía con las grandes profecías de las Escrituras, entendemos que el clímax del plan de Dios es restaurar toda su creación a la completa armonía con su perfecta voluntad y justicia.

Misión

La Misión de la Iglesia Adventista del Séptimo Día es llamar a todas las personas para que se conviertan en discípulos de Jesucristo, proclamar el evangelio eterno abarcado por el mensaje de los tres ángeles (Apocalipsis 14:6-12), y preparar al mundo para el pronto regreso de Cristo.

Descripción del área donde el bachiller realizó sus actividades

En la actualidad me desempeño como Pastor Distrital del distrito misionero de Cajamarca B, de la Asociación Nor Pacífico del Perú. Pero anteriormente trabajé en los siguientes distritos y áreas de la iglesia:

1. Pastor distrital en el distrito misionero de Aucayacu de la Misión del Oriente Peruano (2013 - 2014).
2. Capellán del Colegio Eduardo Forga, Chosica de la Asociación Peruana Central Este (2015 - 2016).
3. Pastor distrital en el distrito misionero de Pariachi de la Asociación Peruana Central Este (2017).
4. Pastor asociado en la Iglesia Villa Unión de la Universidad Peruana Unión (2018).
5. Pastor distrital en el distrito misionero de La Victoria B de la Misión Peruana del Norte (2018).
6. Departamental de Jóvenes, Conquistadores, Aventureros, Universitarios Adventistas, Mayordomía, Comunicaciones y Música de la Misión Peruana del Norte (2019 - 2021).
7. Pastor distrital en el distrito misionero de Cajamarca B de la Asociación Nor Pacífico del Perú (del 2022 a la actualidad).

II. DESCRIPCIÓN DEL CARGO Y ACTIVIDADES DEL BACHILLER

Descripción del cargo pastoral

Elena G. De White, declara que la labor pastoral es "la obra mayor, el esfuerzo más noble a que puedan dedicarse los hombres, es mostrar el Cordero de Dios a los pecadores. Los verdaderos ministros son colaboradores del Señor en el cumplimiento de sus propósitos".[1] Del mismo modo, John MacArthur, menciona que "ministrar en la iglesia constituye el más alto privilegio, nada podría ser más honorable o tener mayor significado eterno que servir a nuestro Cristo en su iglesia. Este privilegio es también la más seria responsabilidad que una persona puede tomar."[2]

Del mismo modo, en la Guía para Ministros Adventistas del Séptimo Día, se afirma que "las personas que han recibido el llamado al ministerio evangélico también reciben, al mismo tiempo, un llamado personal de Cristo. Además, aceptan una invitación de la comunidad de la iglesia, que reconoce el llamado y lo confirma, al emplearlos y darles una credencial para el ministerio pastoral;"[3] siendo que "No se llega a ser un dirigente espiritual por nacimiento, por figuración social ni por educación. La espiritualidad no es derramada sobre una persona por una comisión administrativa o por una junta de iglesia.

---

[1]Elena G. White, *Obreros Evangélicos* (Buenos Aires: Asociación Casa Editora Sudamericana, 1977), 19.

[2]John MacArthur, *El ministerio pastoral: Cómo pastorear bíblicamente* (Barcelona: Editorial CLIE, 2005), 13.

[3]*Guía para Ministros Adventista del Séptimo Día* (Buenos Aires: Asociación Casa Editora Sudamericana, 2010), 14.

La dirección espiritual se recibe mediante el poder del Espíritu Santo, a través de la oración, de las lágrimas y la confesión de pecados".[1]

Por este motivo, las personas que anhelan trabajar para la salvación de las almas deben ser a la vez asiduos estudiantes de la Biblia y sobre todo hombres de oración. Elena G. de White ante tal afirmación, enaltece la labor de la predicación del evangelio y a su vez advierte acerca del descuido del estudio de la Palabra de Dios en dichas personas, a tal punto que sentencia como "un pecado" tal descuido;[2] puesto que, "entre todos los hombres que viven sobre la faz de la tierra, los que proclaman el mensaje para este tiempo deben ser los que mejor comprendan la Biblia, y conozcan cabalmente las evidencias de su fe. Aquel que no posea el conocimiento de la Palabra de vida no tiene derecho a intentar instruir a otros en el camino al cielo".[3]

Es así como, en la tarea diaria del pastor, se debe tomar en cuenta dos asuntos importantes para el avance de su ministerio: en primer lugar, cómo se dijo anteriormente, mantener una relación estrecha con su Dios a través del estudio de su Palabra y la oración; y a su vez, mantener una relación fraternal con la iglesia por la cual trabaja. Como tal, las funciones pastorales no es una invención humana o nacida en la mente de un gran líder, estas funciones ya están descritas en su Palabra específicamente en las epístolas paulinas, y tienen como ingrediente esencial que nacen en la mente del Señor para el cuidado de su iglesia, las mismas que confía a seres humanos a quienes Él mismo llamó pastores, y les encargó el

---

[1]Robert H. Pierson, *Para Usted Que Quiere Ser Dirigente*. (Nampha, Idaho: Pacific Press Publishing Association, 1998) 16-17.

[2]Elena de White, *Obreros evangélicos* (Buenos Aires, Argentina: Asociación Casa Editora Sudamericana, 1977), 262.

[3]Ibid.

llevar adelante su ministerio y preparar a su pueblo para su pronta venida. Estas funciones de cuidado de la iglesia descritas en las epístolas Paulinas comprenden la enseñanza (1Tim 4:11; 2Tim 2:24), la predicación (2Tim 4:2), el cuidado pastoral (1Tim 5:1-2; 2Tim 2:14,25; 4:2; Tito 2:6), administración y liderazgo (Tito 1:5,11,13; 4:11; 5:11; 6:17; 2Tim 2:23), la evangelización (2Tim 2:2; 4:5), y, sobre todo, el ejemplo hacia los demás.[1]

En base a estas funciones en la labor pastoral, el liderazgo es indispensable para llevar adelante la administración de la iglesia, por este motivo, la iglesia encarga a un grupo de pastores el desempeñar también funciones administrativas y de cuidado de ciertos departamentos con el fin de dar un mejor servicio a la feligresía a través de sus ministerios. Uno de estos departamentos es el Ministerio de Jóvenes, Conquistadores y Aventureros, siendo su enfoque la coordinación, planificación y el uso de los recursos destinados a esta área para el cuidado de las nuevas generaciones, teniendo como enfoque etario entre los 6 a 9 años (Club de Aventureros), 10 a 15 años (Club de Conquistadores), y entre los 16 y 35 años (Ministerio de los Jóvenes Adventistas), dicha población que está en constante crecimiento, la misma que requiere especial atención porque no sólo representan al futuro, sino que también forman parte del presente de la iglesia.

Por tal motivo, el trabajo hacia las Nuevas Generaciones requiere de especial atención, no esperando a que lleguen a edad adulta para recién buscar enseñarles los conceptos básicos de la fidelidad, sino que, desde hoy en su tierna edad, inculcar en sus jóvenes mentes la lealtad a Dios como principio de su desarrollo integral y de su misión.

[1]Ekkehardt Mueller, "Los pastores adventistas: su rol y su formación teológica", *Theologika,* 31:1, 06 de setiembre del 2017, 138-141.

Es así como el 17 de marzo del año 2019 fui llamado por la iglesia en la Misión Peruana del Norte a desempeñar la responsabilidad de Departamental de Jóvenes, Conquistadores, Aventureros, Universitarios Adventistas, Mayordomía, Comunicaciones y Música de la Misión Peruana del Norte, hasta el 5 de marzo del 2021. En dicha función tenía como responsabilidad cuidar a las Nuevas Generaciones en todo el territorio geográfico asignado a la MPN. Pero fue durante el año 2021 cuando se ejecutó el proyecto de fidelización de las Nuevas Generaciones en la MPN con el curso "Fiel Conquis 1.0", donde se imprimieron cinco mil cursos, los mismos que fueron distribuidos para toda la población de entre 10 y 15 años de la feligresía de la MPN.

Descripción de las actividades del bachiller

Para este fin, el lapso será entre los años 2019 y 2021, tiempo en el cual desarrollé mi ministerio como Departamental de Mayordomía Cristiana, Ministerio Joven, Conquistadores y Aventureros; las mismas que están registradas en el informe del XIX Congreso Ordinario de la Misión Peruana del Norte del año 2021. Cabe recalcar que a raíz de la emergencia sanitaria por el COVID 19, desde el mes de marzo del año 2020, nuestros métodos de atención pastoral dieron un giro hacia los medios digitales y virtuales, siendo el resultado el uso de medios digitales y tecnológicos.

Mayordomía Cristiana[1]

Del 14 al 23 de febrero, 2019: Programa Primero Dios – 10 Días de Oración y 30 días de reavivados por su Palabra "Primero Dios en la Familia".

[1]Juber Orbegozo Pérez, "Informe Ministerio de Mayordomía", *XIX Congreso Ordinario de la Misión Peruana del Norte: Una Iglesia en Movimiento*, diciembre 2021, 84-88.

Del 12 al 19 de mayo, 2019: Semana de Mayordomía “Dar como Dios Manda”.

Del 6 al 15 de febrero, 2020: Programa Primero Dios – 10 Días de Oración y 10 Horas de Ayuno “Rescatados”.

Del 21 al 27 de junio, 2020: I Semana de Mayordomía, denominada: “Semana de Renovación Espiritual ‘Invencible 1.0’”; Vía Online (ZOOM y Facebook) en las siguientes categorías: en las siguientes categorías: Niños y Aventureros (6:00 pm); Adolescentes y Conquistadores (7:00 pm); Jóvenes y Adultos (8:00 pm). Durante esta actividad se alcanzó un total de 1546 familias atendidas a través de los siguientes medios: Vía llamada telefónica: 963 familias; Vía WhatsApp: 308 familias; Vía ZOOM: 97 familias; Redes sociales (otros): 72 familias; presencial: 329 familias.

Del 22 al 29 de agosto, 2020: II Semana de Mayordomía denominada: “Un Altar en mi familia”, con un énfasis especial en los cultos familiares a través del cuadernillo de meditaciones “El Altar Familiar”, con ocho lecciones para la comunión familiar. Durante esta actividad se alcanzó un total de 1510 familias atendidas a través de los siguientes medios: Vía llamada telefónica: 927 familias; Vía WhatsApp: 202 familias; Vía ZOOM: 134 familias; Redes sociales (otros): 105 familias; presencial: 142 familias.

Del 18 al 24 de octubre, 2020: III Semana de Mayordomía denominada: “El Taller del Carpintero”; Vía Online (ZOOM y Facebook) en las siguientes categorías: Niños y Aventureros (7:00 pm) y Adolescentes, Conquistadores y Jóvenes (8:00pm). Con un énfasis especial en los cultos familiares a través del cuadernillo de meditaciones *“El Taller del Maestro”*, con ocho lecciones para la comunión familiar. Durante esta actividad se alcanzó un total de 1656 familias atendidas a través de los siguientes medios: Vía llamada telefónica:

983 familias; Vía WhatsApp: 175 familias; Vía ZOOM: 97 familias; Redes sociales (otros): 72 familias; presencial: 329 familias.

Del 13 al 19 de diciembre, 2020: IV Semana de Mayordomía y Gratitud denominada "Hogares de Esperanza", con un énfasis especial en los cultos familiares a través del cuadernillo de meditaciones *"Esperanza para mi familia",* con ocho lecciones para la comunión familiar. Durante esta actividad se alcanzó un total de 1620 familias atendidas a través de los siguientes medios: Vía llamada telefónica: 825 familias; Vía WhatsApp: 186 familias; Vía ZOOM: 54 familias; Redes sociales (otros): 72 familias; presencial: 483 familias.

Del 16 al 22 de mayo, 2021: I Semana de Mayordomía denominada "Semana de Renovación Espiritual 'Invencible 1.0'", transmitido desde el Set de Grabaciones de la Misión Peruana del Norte, vía Online (ZOOM y Facebook), en los siguientes horarios y categorías: Niños y Aventureros (6:00 pm); Adolescentes y Conquistadores (7:00 pm); Jóvenes y Adultos (8:00 pm). Presencial (Iglesias y Grupos Pequeños) con un sermonario especial para esta semana. Además, se desarrollaron actividades virtuales a través de cuestionarios elaborados de acuerdo con los temas de cada día. Durante esta actividad se alcanzó un total de 1281 familias atendidas a través de los siguientes medios: Vía llamada telefónica: 179 familias; Vía WhatsApp: 165 familias; Vía ZOOM: 33 familias; Redes sociales (otros): 41 familias; presencial: 863 familias.

Del 15 al 21 de agosto, 2021: II Semana de Mayordomía denominada "Busca Primero el Reino", desarrollada por el departamento de Mayordomía Cristiana de la Unión Peruana del Norte, transmitido vía Online desde la DSA (Brasil). Cada familia de la MPN recibió un ejemplar del libro "Primero el Reino", en total se distribuyeron 13500 libros en toda la MPN.

Durante esta actividad se alcanzó un total de 3631 personas atendidas a través de los siguientes medios: Vía llamada telefónica: 296 personas; Vía WhatsApp: 359 familias; Vía ZOOM: 72 personas; Redes sociales (otros): 12 personas; presencial: 2892 personas.

Viernes 1 de octubre, 2021: Lanzamiento del Primer curso "10 Minutos de Mayordomía" con 12 cursos interactivos para jóvenes y adultos y del primer curso "Conquis Fiel 1.0" con 12 lecciones interactivas par adolescentes y conquistadores.

Ministerio Joven, Conquistadores y Aventureros[1]

Del 8 al 10 de febrero, 2019: Convención de líderes del Ministerio Joven (JA, Conquistadores y aventureros) – MPN. Participaron de esta actividad un total de 349 líderes, 136 líderes de conquistadores, 98 líderes de aventureros y 115 líderes JA.

Del 11 al 16 de marzo, 2019: Semana Joven – Actividades misioneras por el Día Mundial del Joven Adventista. Participaron de esta actividad un total de 743 jóvenes adventistas.

Domingo 18 de marzo, 2019: Primer Encuentro de Directores y Capellanes de Conquistadores y Aventureros MPN. Participaron de esta actividad un total de 321 líderes, 183 líderes de conquistadores y 138 líderes de aventureros.

Domingo 28 de abril, 2019: Capacitación Básica para Líderes de Conquistadores y Aventureros y Programa de Desarrollo para líderes JA., regiones Chiclayo Norte, Chiclayo Centro y Chiclayo Sur. Y Primer Encuentro del Servicio Voluntario Adventista "Flying Through The World". Participaron de esta actividad un total de 418 líderes, 187 líderes de conquistadores, 101 líderes de aventureros y 130 líderes JA.

---

[1]Juber Orbegozo Pérez, "Informe Ministerio Joven", *XIX Congreso Ordinario de la Misión Peruana del Norte: Una Iglesia en Movimiento*, diciembre 2021, 100-106.

Domingo 20 de mayo, 2019: Encuentro de Aventureros de la MPN - Monsefú. Participaron de esta actividad un total de 115 aventureros y 63 líderes.

Del 30 de mayo al 2 de junio, 2019: Tercer Pastorí MPN "Conectados" – Jayanca. Participaron de esta actividad un total de 58 pastores de la Misión Peruana del Norte y se tuvo como invitados al Pr. Udolcy Zuckowski (Departamental de Conquistadores y Aventureros de la División Sudamericana), y al Pr. Ivay Araujo (Departamental de Conquistadores y Aventureros de la Unión Peruana del Norte).

Del 8 al 9 de junio, 2019: Encuentro de capellanes y directores de Conquistadores y Aventureros – Regiones Piura Alta y Piura Baja. Participaron de esta actividad un total de 76 líderes, 39 líderes de conquistadores y 37 líderes de aventureros.

Del 15 al 16 de junio, 2019: Capacitación Básica para Líderes de Conquistadores y Aventureros y Programa de Desarrollo para líderes JA., Regiones jaén y Bagua. Participaron de esta actividad un total de 146 líderes, 60 líderes de conquistadores, 32 líderes de aventureros y 54 líderes JA.

Del 21 al 23 de junio, 2019: Campo-Escuela y entrenamiento para Guías Mayores – Jayanca. Participaron de esta actividad un total de 162 líderes, 93 líderes de conquistadores y 69 líderes de aventureros.

Domingo 11 de agosto, 2019: Cuarta Feria de Conquistadores "Puros y Leales" – Chiclayo. Participaron de esta actividad un total de 72 Clubes de Conquistadores, haciendo un total de 1205 conquistadores.

Domingo 18 de agosto, 2019: Encuentro de Clubes de Conquistadores – Piura. Participaron de esta actividad un total de 26 Clubes de Conquistadores, haciendo un total de 508 conquistadores.

Del 11 al 13 de octubre, 2019: Campamento de Universitarios Adventistas "Capacitados para Servir" – MPN. Participaron de esta actividad un total de 103 jóvenes universitarios.

Del 31 de octubre al 3 de noviembre: XII Camporí de Conquistadores MPN "Puros y Leales". Participaron de esta actividad un total de 121 Clubes de Conquistadores, haciendo un total de 2283 acampantes (1736 conquistadores y 547 líderes).

Del 1 al 2 de febrero, 2020: Encuentro de Capacitación y planificación para líderes de Conquistadores y Aventureros. Participaron de esta actividad un total de 215 líderes, 132 líderes de conquistadores y 83 líderes de aventureros.

Del 21 al 23 de febrero, 2020: Encuentro de Directivas de Conquistadores y Aventureros "Generación de Héroes" – Jaén. Participaron de esta actividad un total de 81 líderes, 56 líderes de conquistadores y 25 líderes de aventureros.

Domingo 8 de marzo, 2020: Curso de actualización para Guías Mayores de Conquistadores y Aventureros. Participaron de esta actividad un total de 76 aspirantes a Guía Mayor.

Domingo 12 de abril, 2020: Lanzamiento y capacitación de la Plataforma Virtual (ZOOM) para el Club de Aventureros y Club de Conquistadores. Participaron de esta actividad un total de 637 participantes

Sábado 30 de abril: Retiro virtual para Conquistadores "Desde la Carpa con tus Conquis-Amigos". Participaron de esta actividad un total de 291 Conquistadores.

Domingo 14 de junio, 2020: Segundo curso de actualización y acreditación para Guías Mayores de Conquistadores y Aventureros. Participaron de esta actividad un total de 81 aspirantes a Guía Mayor.

Del 21 al 27 de junio, 2020: Semana de Gratitud y Renovación Espiritual “Invencible 1.0” (JA, Conquistadores y Aventureros).

Domingo 9 de agosto: Tercer curso de actualización y acreditación para Guías Mayores de Conquistadores y Aventureros. Participaron de esta actividad un total de 79 aspirantes a Guía Mayor.

Domingo 12 de setiembre, 2020: Encuentro Virtual de Conquistadores. Participaron de esta actividad un total de 831 conquistadores.

Del 6 al 11 de octubre, 2020: Momentos a Solas Con Cristo dirigido a las Nuevas Generaciones. Participaron de esta actividad un total de 436 conquistadores.

Del 4 al 6 de diciembre: Primer Aventurí Virtual “Un Viaje al Cielo”. Participaron de esta actividad un total de 633 aventureros.

Del 10 al 13 de diciembre, 2020: Camporí Virtual Interregional de Conquistadores. Participaron de esta actividad un total de 725 conquistadores.

Del 5 al 7 de febrero, 2021: Convención Virtual del Ministerio Joven (JA, Conquistadores y Aventureros) Participaron de esta actividad un total de 724 líderes, 273 líderes de conquistadores, 205 líderes de aventureros y 246 líderes JA.

Del 14 al 20 de febrero, 2021: Momentos a Solas con Jesús Teens – con la participación de 30 clubes y 452 Conquistadores.

Viernes 12 de marzo, 2021: Entrenamiento Virtual para líderes de Conquistadores y Aventureros. Participaron de esta actividad un total de 303 líderes, 179 líderes de conquistadores y 124 líderes de aventureros.

Sábado 27 de marzo, 2021: Programa “Zona de Chicas: Reinvéntate a la Imagen de Dios”, con la participación de 171 damas en edad adolescente y señoritas.

Del 23 al 25 de abril, 2021: Campamento virtual Pre-Caleb “Workshop Camp JA: No Me Rindo”. Participaron de esta actividad un total de 492 jóvenes adventistas.

Domingo 16 de mayo, 2021: Encuentro de clubes de aventureros “A las escondidas en el Edén del Cielo”. Participaron de esta actividad un total de 315 aventureros.

Del 17 al 22 de mayo, 2021: Semana de Gratitud y Renovación Espiritual “Invencible 2.0” (JA, Conquistadores y Aventureros).

Del 4 al 6 de junio, 2021: Programa de Desarrollo de Liderazgo (PDL). Participaron de esta actividad un total de 133 jóvenes adventistas.

Del 28 al 30 de junio, 2021: Serie de Estudios Bíblicos para Universitarios Adventistas “Textos Fuera de Contexto”.

Del 12 al 14 de agosto, 2021: Programa de Acreditación para líderes del Ministerio Joven. Participaron de esta actividad un total de 104 jóvenes adventistas.

Del 10 al 12 de setiembre, 2021: Tercer encuentro de directores y capellanes de Conquistadores y Aventureros. Participaron de esta actividad un total de 134 líderes, 86 líderes de conquistadores y 48 líderes de aventureros.

Del 2 al 9 de octubre, 2021: Semana de Gratitud y Renovación Espiritual de Mayordomía “Hogares de Esperanza” (JA, Conquistadores y Aventureros).

Viernes 8 de octubre, 2021: Lanzamiento del curso “10 minutos de Mayordomía para Jóvenes Adventistas y Conquistadores ‘Fiel Conquis 1.0”. Se imprimieron un total de 8000 lecciones para jóvenes adventistas y 5000 lecciones para conquistadores.

Del 14 al 17 de octubre, 2021: Campamento JA “Yo Voy” – Jaén. Con la participación de un total de 233 jóvenes adventistas. y Campamento JA “Ha Llegado la Hora” – Bagua. Con la participación de un total de 177 jóvenes adventistas.

Del 18 al 21 de noviembre, 2021: Camporí regional – Jaén. Participaron un total de 206 conquistadores.

III. PRINCIPALES LOGROS DEL BACHILLER

Programas ejecutados

Implementación del programa 10 Minutos de Mayordomía para Adolescentes y Conquistadores "Conquis Fiel 1.0", como parte del proyecto de fidelización de las Nuevas Generaciones en la Misión Peruana del Norte, 2021.

Justificación del programa

Cuando hablamos del desarrollo humano, podemos observar de forma dinámica la naturaleza de nuestra creación en el crecimiento cualitativo de la persona humana, y en ella podemos describir dos cualidades esenciales: "las personas fueron naturalmente creadas por Dios para crecer y aprender".[1]

Dichas cualidades podemos ver ejemplificadas en el crecimiento integral del niño Jesús, en donde Lucas de forma resumida nos describe su desarrollo cualitativo "en sabiduría, en estatura y en gracia…", siendo la "sabiduría"[2] y la "gracia"[3] el resultado de la constante adquisición de información y su puesta en práctica.

---

[1]Terry Linhart, *Enseñando a las Nuevas Generaciones: Una guía completa para enseñar la formación cristiana* (Barcelona: Editorial Patmos, 2019), 10.

[2]"Sabiduría", No sólo comprende el conocimiento sino también la capacidad y el juicio para aplicar ese conocimiento a las circunstancias y a las situaciones de la vida… Es importante reconocer que (Jesús) no nació con conocimiento, entendimiento y sabiduría, ni fue dotado de esas cualidades en forma sobrenatural, sino que aumentó o creció en sabiduría. Francis D. Nichol y Humberto M. Rasi, eds., Mateo a Juan, trans. Víctor E. Ampuero Matta y Nancy W. de Vyhmeister, vol. 5, *Comentario bíblico Adventista del Séptimo Día* (Buenos Aires: Asociación Casa Editora Sudamericana, 1995), 695.

[3]Desde que comenzó a razonar, Jesús creció constantemente en gracia espiritual y en conocimiento de la verdad. Crecía en fuerza moral y entendimiento por las horas que pasó solo en medio de la naturaleza —especialmente durante las primeras horas del día— meditando, escudriñando las Escrituras y buscando a su Padre en oración. En Nazaret, conocida por su maldad aun en esa generación perversa, Jesús estuvo siempre expuesto a

Debemos tener en cuenta que tanto los niños como los adolescentes tienen capacidades intelectuales de proporciones que ni siquiera podemos imaginar. Si tan solo descuidamos la enseñanza de los principios de la fidelidad cristiana en estas mentes jóvenes, su potencial, "difícilmente se explotará", a menos que padres, maestros y todas las personas involucradas en su formación contribuyan para lograrlo;[1] en este sentido, los maestros y padres cristianos, de manera fluida y dinámica, son los encargados de ministrar en ellos y de "ayudarlos a crecer en madurez espiritual, en sabiduría y en comprensión de la fe cristiana" [2] ; puesto que la enseñanza cristiana participa en la obra de Dios al ayudar a las nuevas generaciones a crecer en sabiduría, estatura y en gracia con Dios y con los demás.[3]

Sin embargo, el ejemplo será un factor determinante en la formación del carácter de las nuevas generaciones. Es en este punto donde cada padre debe repensar en su actitud frente a las mentes tiernas de sus hijos, puesto que el día de mañana, sus hijos llegarán a ser el reflejo de sus acciones; tal y como lo afirma Elena de White, "El carácter de los hijos es determinado en gran medida por el precepto y el ejemplo de los padres. Cuando los niños

---

la tentación y estaba constantemente en guardia para conservar la pureza de su carácter… El perfecto desarrollo del carácter sin pecado de Jesús, desde la niñez hasta la juventud, es quizá el hecho más admirable de toda su vida… el niño Jesús no fue dotado en forma sobrenatural con sabiduría superior a la de otros niños normales. Pensaba, hablaba y actuaba con la sabiduría de un niño. "Pero en cada etapa de su desarrollo era perfecto, con la sencilla y natural gracia de una vida exenta de pecado". Francis D. Nichol y Humberto M. Rasi, eds., Mateo a Juan, trans. Víctor E. Ampuero Matta y Nancy W. de Vyhmeister, vol. 5, *Comentario Bíblico Adventista del Séptimo Día* (Buenos Aires: Asociación Casa Editora Sudamericana, 1995), 695–696.

[1]Karen Lacota, "El rol del líder de adolescentes en la consejería", *Manual de consejería para el trabajo con adolescentes*, ed. María Gallardo (Dallas, TX: e625, 2018), 39.

[2]Linhart, *Enseñando a las Nuevas Generaciones: Una guía completa para enseñar la formación cristiana*, 10.

[3]Ibid.

tienen el privilegio de ver en la vida de sus padres el reflejo de la ternura, la justicia y la paciencia de Dios, llegan a conocerle como él es. El cultivo del amor a los padres terrenales, la confianza en ellos y el obedecerles, prepara a los hijos para amar a su Padre Celestial, confiar en él y obedecerle. Si los padres se acercan humildemente al Salvador, dispuestos a dejarse guiar por él en la educación de sus hijos, se les promete que recibirán suficiente gracia para modelar el carácter de sus hijos, así como lo hizo María con el del niño Jesús".[1]

Sin embargo, la iglesia cumple una función vital en la enseñanza de los principios de la fidelidad cristiana en las nuevas generaciones, ya que el tema de la fidelidad abarca todos los aspectos de la vida y sobre todo el servicio cristiano. La iglesia en este punto debe cumplir ese rol de enseñanza, invertir tiempo y recursos para cimentar los puntos de mayor interés en sus mentes, centrar sus enfoques en los grandes temas acerca de "la soberanía de Dios, de su señorío de todas las cosas y de su concesión de que su gracia a sus hijos forma parte de nuestra debida comprensión de los principios de la mayordomía cristiana." [2] De esta manera, a medida que el conocimiento de estos principios crezca y se amplíe en ellos, obtendrán "una comprensión más plena acerca del modo cómo el amor y la gracia de Dios obran en nuestras vidas."[3]

Es de este modo cómo la iglesia ayuda y aporta a los hogares en el desarrollo del carácter de las nuevas generaciones, y es en esta comunidad de hermandad donde ellos deben ser guiados en la dichosa labor del evangelio.

---

[1]Elena de White, *Conducción del niño* (Buenos Aires: Asociación Casa Editora Sudamericana, 2007), 12.

[2]Elena G. de White, *Consejos sobre mayordomía cristiana*, (Buenos Aires: Asociación Casa Editora Sudamericana, 2007), 3.

[3]Ibid.

Por tal motivo, El curso “Fiel Conquis 1.0”, tiene como finalidad educar en los principios de fidelidad y Mayordomía Cristiana a la población adventista entre los 10 y 15 años, correspondientemente a la edad designada al grupo que acoge el “Club de Conquistadores”. Vale recalcar que este grupo tiene una participación reducida en la devolución del diezmo y las ofrendas en proporción a los otros grupos etarios de mayor edad en este entorno. Esto sin lugar a duda puede despertar un sinnúmero de cuestionamientos e interés acerca del futuro no solo del sostén de la iglesia, sino también, del liderazgo y su continua relación de esta población con la iglesia y con Dios en el tiempo. Sin embargo, es necesario entender que el factor principal por el cual la presencia de este grupo de personas (entre 10 y 15 años), no es significativa en las estadísticas de fidelidad (en cuanto a diezmos y ofrendas) de la iglesia, está en relación con su actual dependencia económica, ya sea hacia sus padres y/o apoderados. Por tal motivo el registro de su fidelidad en base a la devolución del diezmo y las ofrendas en el sistema de la iglesia (ACMS), será nominalmente reducida.

Entonces ¿Qué podemos y qué debemos hacer? En primer lugar, lo que podemos hacer es aprovechar la actual dependencia de esta población para que a través de sus hogares inculcar en ellos los principios básicos de la fidelidad cristiana, siendo necesario el uso de espacios como capacitaciones, charlas y escuelas para padres, las mismas que buscan hacer eco dentro de cada casa desde las plataformas de los cultos matutinos y vespertinos y con el ejemplo la transmisión de tales principios. Y, en segundo lugar, lo que debemos hacer es crear estrategias e invertir recursos para que, a través de la iglesia, sustentar este desarrollo cognitivo transmitido ya en los hogares, llevándolos a la práctica.

En este contexto debemos tener en cuenta que la forma como asimilan las enseñanzas las nuevas generaciones dista mucho de las formas como los adultos asimilamos la diversidad

de informaciones que recibimos a diario, en este sentido, cometemos el error de tratar a las nuevas generaciones y enseñarles a través de los mismos métodos que utilizamos para llegar al resto de personas.

El "Manual administrativo del Club de Conquistadores" cuando habla acerca de la forma cómo debe ser enseñada la Biblia a través de la "Clase Bíblica" del club cita lo siguiente: "La clase bíblica de los adolescentes y menores no puede tener la misma dinámica que la de adultos. Necesitamos de más dinámica y creatividad para llevar a sus mentes la misma información que un adulto aceptaría con más facilidad. Por eso no debe ser un estudio bíblico convencional, sino un momento de aprender la Biblia de manera dinámica y creativa…"[1] esto implica el "intentar evitar los discursos interminables, los llamados racionales, y otras técnicas y formas con las que llevaríamos el mismo mensaje a una persona adulta."[2] Es en este principio de enseñanza donde se sustenta la implementación del curso "Fiel Conquis 1.0", como parte del proyecto de fidelización de las nuevas generaciones en la MPN.

Diagnóstico situacional

El Club de Conquistadores abarca las edades entre 10 y 15 años, distribuidos en seis clases regulares de acuerdo con sus edades (10 años – amigos; 11 años – compañeros; 12 años – exploradores; 13 años – pioneros; 14 años – excursionistas; 15 años – guías); el cual

[1]Udolcy Zukowski, Harley Souza, Alberto Souza Jr., Éveni Silveira, Ismael Sena, Ivay Pereira, Leticia Veríssimo y Marcos Gomes, *Manual Administrativo del Club de Conquistadores* (Brasilia: Editorial Sobre Tudo, 2013), 29.

[2]Ibid.

otorga oportunidad, pertenencia y propósito para evangelizar, discipular y conservar a cada uno de sus miembros.

El Club de Conquistadores como parte de sus objetivos prioritarios "ayudar a los menores y adolescentes a entender que Dios y su iglesia se interesan por ellos, los aman y los aprecian,"[1] buscando cultivar en ellos un "desarrollo armonioso de la vida física, social, intelectual y espiritual";[2] poniendo como prioridad número uno la salvación de cada conquistador.

En los últimos años este ministerio ha tomado relevancia, siendo impulsado desde la División Sudamericana como parte de uno de los cuatro énfasis de la iglesia para este quinquenio en el área de las Nuevas Generaciones. Gracias a este reconocimiento el plan "En cada iglesia un club", ha tomado fuerza y por medio de la labor pastoral se ha logrado alcanzar a una gran parte de iglesias en los distintos distritos misioneros de la MPN.

Sin embargo, la población de conquistadores entre los años 2019 y 2021 se ha visto afectada por la crisis sanitaria del COVID 19, la misma que hizo que disminuyera especialmente el año 2020, tanto en cantidad de clubes, y por ende su población.

ÁREA	2019	2020	2021
N° de Clubes de Conquistadores	121	120	151
N° de Conquistadores	2625	1544	2730

[1]Zukowski, Souza, Souza Jr., Silveira Sena, Pereira, Veríssimo y Gomes, *Manual administrativo de Conquistadores*, 29.

[2]Ibid., 30

Ante esta situación se vio necesario implementar nuevas estrategias para cautivar el interés de los adolescentes hacia el club de Conquistadores, en especial hacia la misión y fidelidad, tales estrategias conllevaron a la implementación del proyecto de fidelización de las Nuevas Generaciones en la MPN, y a su vez, la hermosa tarea de estructurar el curso "Fiel Conquis 1.0".

Planificación

La planificación constó de tres etapas: 1. Estructuración del proyecto; 2. Ejecución; y 3. Evaluación.

En la primera etapa de estructuración del proyecto, que se llevó a cabo durante el mes de agosto del 2021, participaron: el presidente de la MPN., Pr. Víctor Vásquez; el secretario ejecutivo de la MPN., Pr. Eduardo Bailón; el Tesorero de la MPN., CPC. Mervin Chávez y el departamental de Ministerio Personal de la MPN., Pr. Apolinar Milian; en apoyo a mi persona que en ese momento ostentaba el cargo de Departamental de Mayordomía y Ministerio Joven, Conquistadores y Aventureros.

En dichas reuniones se evaluó el proyecto especialmente se elaboró la ruta a seguir en la ejecución de este en cuatro fases (Plan de acción, programa de consagración, lanzamiento e implementación del curso "Fiel Conquis 1.0", y monitoreo), además, se trazó los lineamientos para su evaluación, y a su vez el presupuesto de los costos que la implementación del proyecto conllevaría.

Ejecución

Como parte de la ejecución del proyecto se estableció una ruta a seguir, la misma que constó de cuatro fases:

La primera fase en la puesta en marcha del plan de acción, esta fase tuvo como tiempo de acción todo el mes de setiembre. En esta parte del proyecto se tuvieron las siguientes acciones: 1. Promoción (Virtual y física); 2. Capacitación a los pastores distritales; 3. Capacitación a los coordinadores regionales y coordinadores distritales; 4. Capacitación a los directores de los clubes de conquistadores. Estas capacitaciones se dieron de forma aleatoria de forma virtual y tenía como propósito mostrar las estrategias para la implementación del curso y su respectiva evaluación semanal dentro de las actividades del Rincón de Unidades en las reuniones regulares de cada club de Conquistadores.

La segunda fase consistió en la ejecución de un programa especial de consagración, como parte de la Semana de Gratitud y Renovación Espiritual de Mayordomía "Hogares de Esperanza", con una programación diferenciada para adolescentes una hora antes (7:00 pm) del programa general (8:00 pm). Este programa se transmitió vía virtual desde el Set de grabaciones de la MPN. Durante esta semana se tuvo como estrategia el lanzamiento oficial del curso "Fiel Conquis 1.0", que sería implementada inmediatamente culminara la Semana de Mayordomía en el rincón de unidades dentro de las actividades regulares del Club de Conquistadores cada domingo.

En la tercera fase se ejecutó el lanzamiento del curso "Fiel Conquis 1.0" (viernes 8 de octubre, 2021), teniendo como efecto la implementación del curso dentro de las actividades regulares del club de Conquistadores en cada uno de sus rincones de unidades respectivamente; para este fin se imprimieron 5000 cursos que fueron distribuidos en todos los distritos misioneros de acuerdo con la población de adolescentes y conquistadores según el sistema ACMS.

Siendo que el curso consta de 12 lecciones, la cuarta fase o monitoreo tendría un tiempo valorado de tres meses (domingo 10 de octubre al domingo 5 de diciembre, 2021), la misma que constaría con el apoyo de los pastores distritales, coordinadores regionales y distritales; y quienes tendrían la labor especial de la ejecución del curso en cada club fueron los directores y capellanes de los conquistadores, teniendo también la labor de informar semanalmente tanto el desarrollo del curso así como las impresiones de los líderes y conquistadores a través de un formulario virtual. Otra estrategia que se utilizó para monitorear el desarrollo del curso fue la implementación de un código QR en la parte posterior de cada lección, la misma que llevaría a un cuestionario en la que cada usuario, al llenarlo, entraría a un sorteo al final del curso (Véase anexo 2).

Documentos elaborados

El proyecto de fidelización de las Nuevas Generaciones en la MPN tuvo como eje principal la elaboración del curso de mayordomía para adolescentes y Conquistadores entre 10 y 15 años, denominado "Fiel Conquis 1.0" (Véase el curso completo en el anexo 5). Cada curso consta de doce lecciones debidamente adaptados del libro "Consejos sobre Mayordomía Cristiana" de Elena G. De White a un lenguaje comprensible a las Nuevas generaciones (tanto en lo visual como en su estructura gramatical).

En cuanto al uso del curso: La didáctica del curso dio la flexibilidad para que pueda ser usado en dos momentos: en las iglesias donde no hay club de Conquistadores, el curso sería desarrollado durante 10 minutos previos al estudio de la lección de Escuela Sabática en las unidades de acción cada sábado por la mañana. Sin embargo, en las iglesias que cuentan con un Club de Conquistadores, el curso sería desarrollado durante 10 minutos en el Rincón de Unidades, en sus actividades regulares y/o espirituales de cada club.

Como ya se describió líneas arriba, se imprimieron 5000 cursos que fueron distribuidos en todos los distritos misioneros de la MPN, de acuerdo con la población de adolescentes y conquistadores según el sistema ACMS.

Los títulos y/o temas escogidos para este material fueron los siguientes:

1. Lección 1: Colaboradores con Dios (Adaptado del capítulo 1 "Colaboradores con Dios" del libro, "Consejos sobre Mayordomía Cristiana" de Elena G. de White.
2. Lección 2: Yo tengo un generoso Dios (Adaptado del capítulo 2 del libro "Consejos sobre Mayordomía Cristiana", con el título: "Nuestro generoso benefactor").
3. Lección 3: Mayordomo de Dios (Adaptado del capítulo 3 del libro "Consejos sobre Mayordomía Cristiana", con el título: "Por qué Dios emplea a los hombres como los encargados de distribuir sus recursos").
4. Lección 4: Entre el bien y el mal (Adaptado del capítulo 4 del libro "Consejos sobre Mayordomía Cristiana", con el título: "Colaboradores con Dios").
5. Lección 5: Un corazón limpio (Adaptado del capítulo 5 del libro "Consejos sobre Mayordomía Cristiana", con el título: "Donde Cristo mora hay liberalidad").
6. Lección 6: El sermón más difícil (Adaptado del capítulo 6 del libro "Consejos sobre Mayordomía Cristiana", con el título: "La predicación de sermones prácticos").
7. Lección 7: Hay que sostener la obra de Dios (Adaptado del capítulo 7 del libro "Consejos sobre Mayordomía Cristiana", con el título: "Hay que sostener la obra de Dios").
8. Lección 8: ¡Mi iglesia y yo! (Adaptado del capítulo 8 del libro "Consejos sobre Mayordomía Cristiana", con el título: "Una sincera vinculación con la iglesia").
9. Lección 9: Mi consagración (Adaptado del capítulo 9 del libro "Consejos sobre Mayordomía Cristiana", con el título: "La voz de la consagración").
10. Lección 10: Un llamado especial (Adaptado del capítulo 10 del libro "Consejos sobre Mayordomía Cristiana", con el título: "Llamamiento a una mayor diligencia").
11. Lección 11: Nuestras posesiones y el tiempo de angustia (Adaptado del capítulo 5 del libro "Consejos sobre Mayordomía Cristiana", con el título: "La venta de casas y propiedades").
12. Lección 12: Fidelidad a Dios (En esta página se encuentra el compromiso del adolescente y/o conquistador a ser un fiel mayordomo de Dios).

La cara anterior de la página correspondiente a cada lección consta de una pregunta reflexiva, que invita al conquistador a leer una cita cuidadosamente escogida del libro "Consejos sobre Mayordomía Cristiana", la misma que conlleva a una decisión basada en textos bíblicos, de la misma manera escogidos de cuerdo al propósito de la lección y una oración sugerente. Sin embargo, en la cara posterior estratégicamente se elaboró una dinámica o trivia, relacionada a la lección del día, la cual busca de manera didáctica retroalimentar la enseñanza impartida en la lección (Véase anexo 3).

Utilidad generada

Una vez terminado el tiempo establecido para la ejecución del proyecto y la implementación del curso "Fiel Conquis 1.0" (domingo 10 octubre al domingo 5 de diciembre, 2021), el lunes 6 de diciembre juntamente con los pastores encargados de la estructuración del proyecto se llevó a cabo la evaluación del plan, la misma que tuvo el siguiente resultado: En cuanto a uso del curso; de los 5000 cursos impresos se distribuyeron en su totalidad en los 57 distritos misioneros de la MPN (2021); de los cuales se hicieron uso 4327 (3330 cursos entre conquistadores líderes del club y 997 cursos desarrollados por adolescentes que no forman parte del club).

De los 3330 cursos distribuidos entre los conquistadores 3162 cursos fueron llenados en su totalidad, dando por concluido que fue esta cantidad de conquistadores quienes tomaron la decisión de ser un "Fiel Conquistador", misma decisión que se encuentra en la lección 12 del curso. Al finalizar el curso, se elaboró y ejecutó el programa de fidelidad "Yo soy un Fiel Conquistador" el sábado 11 de diciembre, donde cada conquistador firmaría su decisión de ser fiel y a su vez llevar ese sábado sus diezmos y ofrendas al Señor como una renovación de sus pactos con Dios (Véase anexo 4).

De acuerdo con el informe de Tesorería en el XIX Congreso Ordinario de la Misión Peruana del Norte, pese a las fluctuaciones financieras que sufrió el mundo por la crisis sanitaria del COVID 19, los diezmos se mantuvieron estables con ligeros descensos, pero en el último período (trimestre) del 2021, se proyectó un crecimiento de 30.17% en diezmos. Sin embargo, en este mismo período a setiembre el monto recaudado en diezmos al mes de setiembre ascendía a 13.79 millones de soles, pero antes de terminar el mes de diciembre ya se proyectaba a una recaudación de 18.40 millones de soles, lo cual correspondía a un crecimiento del 30.67%, respecto al año anterior.[1]

En cuanto a la recaudación de las ofrendas, para el año 2020 las ofrendas habían descendido en 382.2 mil soles en comparación al año anterior, representando un decrecimiento de -17.60%, sin embargo, a diciembre del año 2021, se proyectaba un crecimiento de 478.2 mil soles, representando un crecimiento de 25.12%.[2]

Innovaciones

Por la gracia de Dios se logró dejar un precedente para futuros proyectos de fidelización para las Nuevas Generaciones a través de la estrategia de elaborar programas didácticos dentro de las actividades del Club de Conquistadores, ya que son un público cautivo y sus actividades eclesiásticas (Clase Bíblica), y regulares (Domingos), se adaptan para poder inculcarles los valores cristianos y sobre todo de fidelidad y consagración al Señor a través de métodos innovadores que son muy atractivos para nuestros adolescentes.

---

[1] Mervin Chávez Ruiz, "Tesorería", *XIX Congreso Ordinario de la Misión Peruana del Norte: Una Iglesia en Movimiento*, diciembre 2021, 52-53.

[2] Ibid., 57.

Premios

A continuación, expongo mis logros alcanzados hasta la fecha:

Ponente en el VII Simposio Bíblico Teológico Sudamericano "Cristología", llevado a cabo en la ciudad de Cochabamba, Bolivia, los días 1 al 4 de noviembre de 2007, con el tema: *"Estudio de Génesis 3:15"*. (Véase anexo 6)

Publicación del artículo *"Estudio de Génesis 3:15",* en el libro del VII Simposio Bíblico Teológico Sudamericano "Cristología", la misma que puede ser ubicada entre las páginas 53-77. (Véase anexo 7)

Ponente en el VIII Simposio Bíblico Teológico Sudamericano "Teología y Metodología de la Misión, llevado a cabo en la ciudad de Bahía, Brasil; los días 16 al 19 de julio de 2009, con el tema: *"La red que no se rompió: Un estudio comparativo de Juan 21:3-11"*. (Véase anexo 8)

MBA en "Nuevas Generaciones", llevado a cabo en Guarulhos-Sao Paulo, Brasil; de mayo de 2021 a noviembre de 2022. (Certificado en trámite, véase en el anexo 9 fotos de los cursos).

Departamental de Mayordomía, Jóvenes Adventistas, Conquistadores, Aventureros, Universitarios Adventistas, Música y Comunicaciones de la Misión Peruana del Norte, del 17 de febrero de 2019 al 7 de diciembre de 2021.

IV. CONCLUSIONES

Conclusiones

"Juan, el anciano, acostumbraba a llamar "hijitos" a los cristianos que estaban bajo su liderazgo. En su primera epístola, en los capítulos 2 al 5, el término "hijitos" se menciona varias veces, y se traduce de la palabra griega "teknia". Esta palabra puede ser traducida como "niñitos" o "queridos hijos", una demostración de cariño. Otra palabra griega utilizada por Juan es "paidia". Esta palabra también significa niño, y se aplica generalmente en un contexto de subordinación, dependencia, necesidad de conducción. Juan utilizaba estas palabras griegas para expresar afecto y cariño a todos los hijos de Dios, principalmente a los niños y a los jóvenes, pues él sabía que las nuevas generaciones necesitan de más atención y cuidado".[1]

El haber visto los resultados y la movilización a la fidelidad por parte de más de tres mil conquistadores y haber sido testigo en el corto tiempo que Dios me dio la oportunidad de trabajar directamente con las Nuevas Generaciones, cuán importante es invertir en ellos.

Prepararlos para que un día lideren la iglesia es una sagrada labor que no debiéramos descuidar. Recordemos que ellos no solo son nuestro futuro, sino que también representan el presente de nuestra iglesia. Ellos están ahí dispuestos a ser motivados y con tan solo un impulso dado por nuestros líderes son capaces de sacar adelante una iglesia que puede estar sumergida en una profunda crisis y levantarla con su entusiasmo, su creatividad, su involucramiento en la misión de la mejor manera como las Nuevas Generaciones saben hacerlo, sobre todo, llevando adelante su fidelidad.

---

[1]Udolcy Zukowski, "El anciano y sus hijitos", *Revista del anciano*: *Recursos y orientaciones para ancianos de iglesia*, Julio – Setiembre 2019, 9.

Lamentablemente, aunque las Nuevas generaciones conforman la mayor parte de la feligresía, muchas veces quedan relegados en un segundo plano y su participación en la iglesia es mínima.

Es una realidad que para todo lo mencionado es necesario la intervención no sólo de los padres, sino también de sus líderes, comenzando con sus consejeros en el club de conquistadores, sus maestros en sus unidades de acción en la Escuela Sabática, alcanzando la responsabilidad a pastores en sus distintas responsabilidades eclesiásticas y administrativas. Y es cuando demostramos interés y afecto en los más jóvenes de nuestra iglesia, el camino queda abierto para llegar a ellos y así poder discipularlos y conducirlos hacia los pies de Cristo.

Por ese motivo el curso "Fiel Conquis 1.0", fue una estrategia que en su momento llegó a ser una bendición para nuestras Nuevas Generaciones, pues durante tres meses, no sólo estuvieron participando del desarrollo de una lección muy dinámica, sino también, pudieron sentir el apego de sus líderes y el interés que la iglesia tiene por su desarrollo integral.

Recomendaciones

Pablo le escribió a Timoteo: 'También debes saber esto: que en los postreros días vendrán tiempos peligrosos' (2Tim. 3:1). Nuestros tiempos están marcados por una avalancha de inmoralidad y tentaciones. Satanás hoy quiere arrebatar de nuestras manos a quienes debieran estarse preparando para liderar nuestra iglesia. Por tal motivo debemos cuidar hoy más que nunca de los más pequeños, nuestro deber con ellos hoy es aún mayor.

Por tal motivo mi recomendación es que desde el lugar o posición donde nos encontramos, invirtamos en las Nuevas Generaciones, elaboremos proyectos que llamen el

interés a sus mentes jóvenes. Si Dios nos llamó y nos escogió, es porque Él también nos capacitará para hacer grandes cosas para sus hijos.

Este curso tuvo una primera fase, por eso lo nombramos como “1.0”, pues el interés de este fue abrir un abanico de posibilidades para que otros también puedan hacer lo mismo y así seguir apoyando y dando lo mejor por nuestras Nuevas Generaciones.

ANEXOS

Copia de constancia de trabajo

Asociación Iglesia
Adventista del Séptimo Día
Peruana del Norte

CONSTANCIA DE TRABAJO

El que suscribe, **EDGUIN RUBÉN LLANOS BAZÁN**, representante legal de la **Asociación Iglesia Adventista del Séptimo Día Peruana del Norte**, con RUC **N° 20538633021,** con domicilio fiscal en **Calle La Pinta N° 235 La Victoria – Chiclayo – Perú**, a través de la presente **CERTIFICA** que:

JUBER ORBEGOZO PEREZ

Laboró en mi representada, Asociación Iglesia Adventista del Séptimo Día Peruana del Norte, en los siguientes períodos:

- Del 01 de junio del 2018 al 28 de febrero del 2019 como Pastor distrital ordenado.
- Del 01 de marzo del 2019 al 31 de diciembre del 2021 como Director de departamento.

Durante este período, el colaborador ha demostrado responsabilidad, honestidad y dedicación en las labores que le fueron encomendadas.

Se expide el presente a solicitud del interesado, para los fines que estime conveniente.

Chiclayo, 08 de junio de 2023

EDGUIN RUBÉN LLANOS BAZÁN
ABOGADO - APODERADO
ASOCIACIÓN IGLESIA ADVENTISTA
DEL SÉPTIMO DÍA PERUANA DEL NORTE
ICAL: [illegible] - RUC: [illegible]

Calle La Pinta 235 – La Victoria – Chiclayo – Lambayeque
Celular 989309520

Copia de dictaminación de informe favorable

DGI – 17 **DICTAMEN SOBRE EL INFORME DE TRABAJO DE SUFICIENCIA PROFESIONAL**

DICTAMEN

DE	:	Jurado Dictaminador
A	:	Consejo de Teología.
ASUNTO	:	***Dictamen del informe de trabajo de suficiencia profesional***
INVESTIGADOR/ES	:	JUBER ORBEGOZO PEREZ
REFERENCIA	:	Resolución N.ª 160
PROGRAMA DE INVESTIGACIÓN	:	Teología
LÍNEA DE INVESTIGACIÓN	:	**00504 investigación bíblico-aplicada**
FECHA	:	15-05-2023

Unidad académica:
Teología
Título:
Implementación del Plan: 10 Minutos de Mayordomía para Adolescentes y Conquistadores 'FielConquis1.0', como parte del proyecto de Fidelización de las Nuevas Generaciones en la Misión Peruana del Norte, 2021
Autores:
Investigador(es): JUBER ORBEGOZO PEREZ
Asesor(es): Mtro. Salomon Bustamante Estela
Requisito parcial para:
● Título profesional
Miembros del Comité Dictaminador:
Mtro. Saulo Caleb Cruz Huaranga Mtro. Cristian Santiago Gonzales Yupanqui
Resultados del dictamen:
● Aprobado, listo para la sustentación. ○ Observado, con modificaciones antes de la sustentación. ○ Desaprobado, es necesario reorganizar el informe.
Observaciones:

Dictaminador 1 Dictaminador 2 Dictaminador 3

V°B° CIIEP
Sello y firma

Imágenes y tablas

Imágenes

Anexo 1: Fachada del edificio administrativo de la Misión Peruana del Norte

Anexo 2: Parte posterior de la lección 1, en la que se puede observar en la parte superior izquierda el código QR

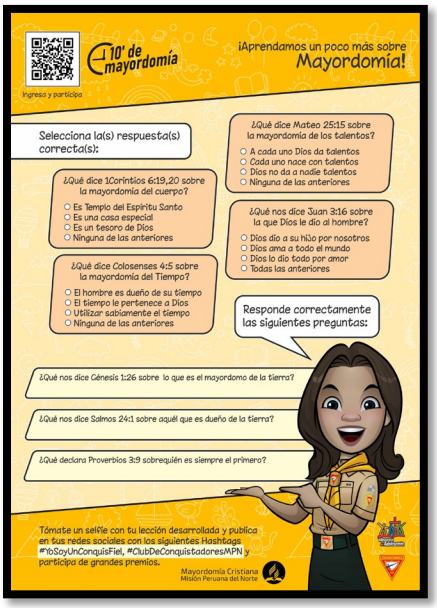

Anexo 3: Las dos caras de la lección 4, mostrando los segmentos que contienen las lecciones del curso “Fiel Conquis 1.0”

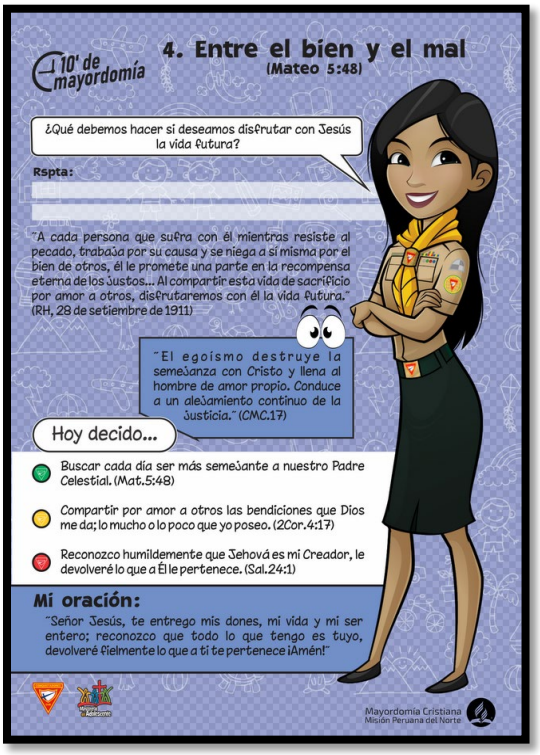

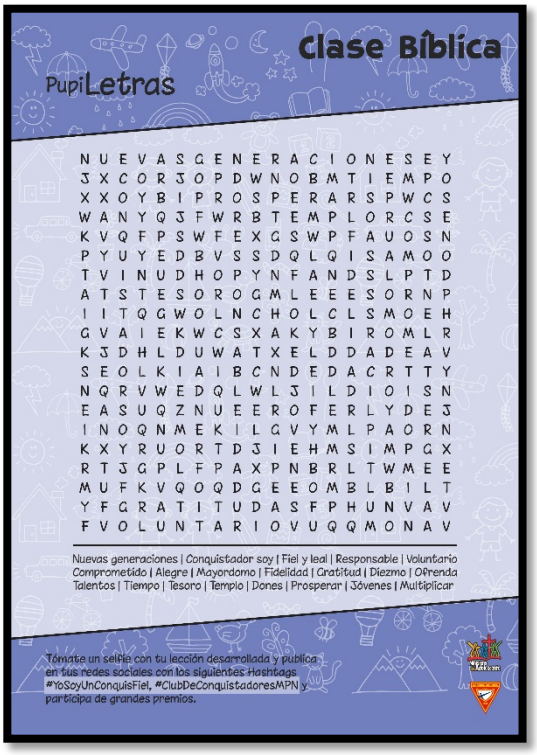

Anexo 4: Las dos caras de la lección 12, mostrando los pactos de fidelidad del curso “Fiel Conquis 1.0”.

Anexo 5: Curso “Fiel Conquis 1.0”

10' de mayordomía

Curso práctico para adolescentes y conquistadores
del libro "Consejos sobre Mayordomía Cristiana"
de Elena G. de White

Fiel Conquis

Misión Peruana del Norte

Coordinación General: Pr. Víctor Vásquez, Pr. Eduardo Bailón
Dirección General: CPC. Mervin Chávez
Edición y diseño: Pr. Juber Orbegozo

Prohibida la reproducción total o parcial de esta publicación (texto, imágenes y diseño), su manipulación informática y transmisión ya sea electrónica, mecánica, fotocopia u otros medios, sin permiso previo del editor.

10' de mayordomía

Introducción

Querido Conquistador ¿Qué puedes hacer en 10 minutos?

El Ministerio de Mayordomía Cristiana junto al Club de Conquistadores de la Misión Peruana del Norte, presenta un curso didáctico, recopilado del libro ˝Consejos sobre Mayordomía Cristiana˝ de la Hna. Elena G. White para aprender juntos los principios que te transformarán en un conquistador fiel en solo 10 minutos.

Ser un mayordomo fiel, es más que dinero, es relación y adoración al dueño de todo, además de aprender a cuidar sabiamente de todo lo que Dios ha puesto en tus manos, como el tiempo, talentos, cuerpo y bienes a Dios.

¡Ha llegado la hora de hacer realidad los sueños de Dios! ˝Prometiendo fidelidad a la Biblia y al mensaje de un Salvador crucificado, resucitado y pronto a venir.˝

Que el amor de Cristo sea tu mayor motivación y fidelidad.

¡Maranatha!

Pr. Juber Orbegozo Pérez
Departamental de Mayordomía Cristiana
y Club de Conquistadores MPN

Mayordomía Cristiana
Misión Peruana del Norte

10' de mayordomía

Tabla de contenido

Lección 01	Colaboradores con Dios
Lección 02	Yo tengo un generoso Dios
Lección 03	Mayordomo de mi Dios
Lección 04	Entre el bien y el mal
Lección 05	Un corazón limpio
Lección 06	El sermón más difícil
Lección 07	Hay que sostener la obra de Dios
Lección 08	¡Mi iglesia y yo!
Lección 09	Mi consagración
Lección 10	Un llamado especial
Lección 11	Nuestras posesiones y el tiempo de angustia
Lección 12	Fidelidad a Dios

Descarga la lección en PDF ingresando en el siguiente Código QR

Mayordomía Cristiana
Misión Peruana del Norte

10' de mayordomía

1. COLABORADORES CON DIOS

(Isaías 32:28)

Mientras algunos salen al campo a predicar ¿Cómo puedo yo también ayudar en la predicación del evangelio?

Rspta:

"Dios ha establecido el sistema de la beneficencia para que el hombre pueda llegar a ser semejante a su Creador, de carácter generoso y desinteresado y para que al fin pueda participar con Cristo de una eterna y gloriosa recompensa."
(CMC. 11)

"Al dar a sus discípulos la orden de ir por "todo el mundo" y predicar "el evangelio a toda criatura", Cristo asignó a los hombres una tarea: la de sembrar el conocimiento de su gracia. Pero mientras algunos salen al campo a predicar, otros le obedecen sosteniendo su obra en la tierra por medio de sus ofrendas." (CMC. 11)

¿Qué debo hacer?

- Honrar al Señor con mi vida. (Prov.3:9-10)
- Ser generoso con los demás. (Prov.11:24,25)
- Dar todo de mí como lo hizo Jesús para "salvar a otros y guiar en el servicio". (Juan 3:16)

Mi oración:

Señor Jesús, quiero colaborar contigo en tu maravilloso plan. Quiero devolverte mis diezmos y mis ofrendas para que muchos puedan conocerte ¡Amén!

Mayordomía Cristiana
Misión Peruana del Norte

Ingresa y participa

10' de mayordomía

¡Aprendamos un poco más sobre **Mayordomía!**

Selecciona la(s) respuesta(s) correcta(s):

¿Qué dice 1Corintios 6:19,20 sobre la mayordomía del cuerpo?

- ○ Es Templo del Espíritu Santo
- ○ Es una casa especial
- ○ Es un tesoro de Dios
- ○ Ninguna de las anteriores

¿Qué dice Colosenses 4:5 sobre la mayordomía del Tiempo?

- ○ El hombre es dueño de su tiempo
- ○ El tiempo le pertenece a Dios
- ○ Utilizar sabiamente el tiempo
- ○ Ninguna de las anteriores

¿Qué dice Mateo 25:15 sobre la mayordomía de los talentos?

- ○ A cada uno Dios da talentos
- ○ Cada uno nace con talentos
- ○ Dios no da a nadie talentos
- ○ Ninguna de las anteriores

¿Qué nos dice Juan 3:16 sobre la que Dios le dio al hombre?

- ○ Dios dio a su hijo por nosotros
- ○ Dios ama a todo el mundo
- ○ Dios lo dio todo por amor
- ○ Todas las anteriores

Responde correctamente las siguientes preguntas:

¿Qué nos dice Génesis 1:26 sobre lo que es el mayordomo de la tierra?

¿Qué nos dice Salmos 24:1 sobre aquél que es dueño de la tierra?

¿Qué declara Proverbios 3:9 sobrequién es siempre el primero?

Tómate un selfie con tu lección desarrollada y publica en tus redes sociales con los siguientes Hashtags #YoSoyUnConquisFiel, #ClubDeConquistadoresMPN y participa de grandes premios.

Mayordomía Cristiana
Misión Peruana del Norte

10' de mayordomía

2. Yo tengo un generoso Dios (Salmos 103:13)

¿Cómo puedo agradecer a Jesús por el inmenso amor me da?

Rspta:

"El Señor no necesita nuestras ofrendas. No podemos enriquecerlo con nuestros donativos. El salmista dice: "Todo es tuyo, y de lo recibido de tu mano te damos" (1 Crón. 29:14)... Así como recibimos continuamente las bendiciones de Dios, así también debemos dar constantemente. (CMC, 13)

"Por encima de todo se destaca el don infinito que Dios hizo al dar a su Hijo amado, por medio de quien fluyen todas las demás bendiciones para esta vida y para la vida venidera." (CMC. 13)

Mi decisión hoy es...

- ...Devolver a Dios la décima parte de todo lo que me da porque él me amó primero. (1Cró.29:14)
- ...Buscar cada día ser más semejante a Jesús. (2Cor.8:8,9)
- ...Dar con alegría mis diezmos y ofrendas. (2Cor.9:7)

Mi oración:

Señor Jesús, quiero ser como tú, echa fuera de mi corazón el egoísmo y dame un espíritu de gratitud. Quiero darte lo mejor de mi vida y ponerla a tu servicio ¡Amén!

Mayordomía Cristiana
Misión Peruana del Norte

Ingresa y participa

10' de mayordomía

¡Aprendamos un poco más sobre **Mayordomía!**

Selecciona la(s) respuesta(s) correcta(s):

¿De qué debemos dar a Dios el "diezmo"? (Gén.28:22)

- ○ Sólo de lo que ganamos
- ○ Sólo de lo que compramos
- ○ De todo lo que nos da Dios
- ○ Ninguna de las anteriores

¿A quién dice Levítico 27:30 que pertenece el diezmo?

- ○ Es del hombre
- ○ Es de Jehová
- ○ Es de la iglesia
- ○ Ninguna de las anteriores

¿Cómo Malaquías 3:8 dice que también es posible robarle a Dios?

- ○ En nuestros diezmos
- ○ En nuestras ofrendas
- ○ En dar a Dios lo que le pertenece
- ○ Todas las anteriores

¿Qué declara 1Corintios 9:13,14 sobre el uso de los diezmos?

- ○ Para construir iglesias
- ○ Para mejorar templos
- ○ Para la predicación del evangelio
- ○ Ninguna de las anteriores

Responde correctamente las siguientes preguntas:

¿Cómo sabemos que el diezmo es diferente a las ofrendas? (Mal.3:8)

¿Qué dice 1Corintios 16:2 sobre cómo debemos guardar nuestros tesoros?

¿Qué dice Mateo 6:20 sobre dónde debemos guardar nuestros tesoros?

Tómate un selfie con tu lección desarrollada y publica en tus redes sociales con los siguientes Hashtags #YoSoyUnConquisFiel, #ClubDeConquistadoresMPN y participa de grandes premios.

Mayordomía Cristiana
Misión Peruana del Norte

10' de mayordomía

3. Mayordomo de mi Dios (1Corintios 4:1)

¿Qué privilegio ha concedido Dios a los hombres y mujeres que deciden ser sus mayordomos?

Rspta:

"En su amor infinito ha concedido a los hombres el privilegio de llegar a ser participantes de la naturaleza divina, para que ellos a su turno compartan las bendiciones con sus semejantes. Esto constituye el honor más elevado y el gozo más grande que Dios pueda derramar sobre los hombres. Éstos son conducidos más cerca de su Creador al convertirse en esta forma en participantes de los trabajos de amor." (RH, 6 de diciembre de 1887)

"Dios ha elegido emplear a los hombres para que hagan su obra con el fin de cultivar en ellos el espíritu de liberalidad." (CMC.14)

Mi decisión...

- ...Fortalecer en mi corazón un espíritu de generosidad. (2Cor. 8:9)
- ...Amar a otros de la misma manera como Jesús me ha amado. (Juan 13:34)
- ...Que Cristo sea mi prioridad cada mañana antes que cualquier otra cosa. (Mateo 6:33)

Mi oración:

"Señor Jesús, gracias por hacerme tu mayordomo y confiarme tus bendiciones, ayúdame a distribuirlas correctamente, quiero cada día ser más semejante a tí ¡Amén!"

Mayordomía Cristiana
Misión Peruana del Norte

Ingresa y participa

10' de mayordomía

Crucigra Mayordomía

1. Es la responsabilidad que el cristiano tiene de administrar adecuadamente los recursos que Dios le ha dado.

2. Dios es dueño de todo; nosotros únicamente somos...

3. Área de la mayordomía que enseña a utilizar sabiamente las 24 horas del día.

4. Es alguien que hace producir adecuadamente los bienes que están bajo su responsabilidad.

5. Dios estableció el diezmo para que sea una _____ para nuestras vidas.

6. Los creyentes que reciben un sueldo deben...

7. El diezmo que damos es para sostén de la...

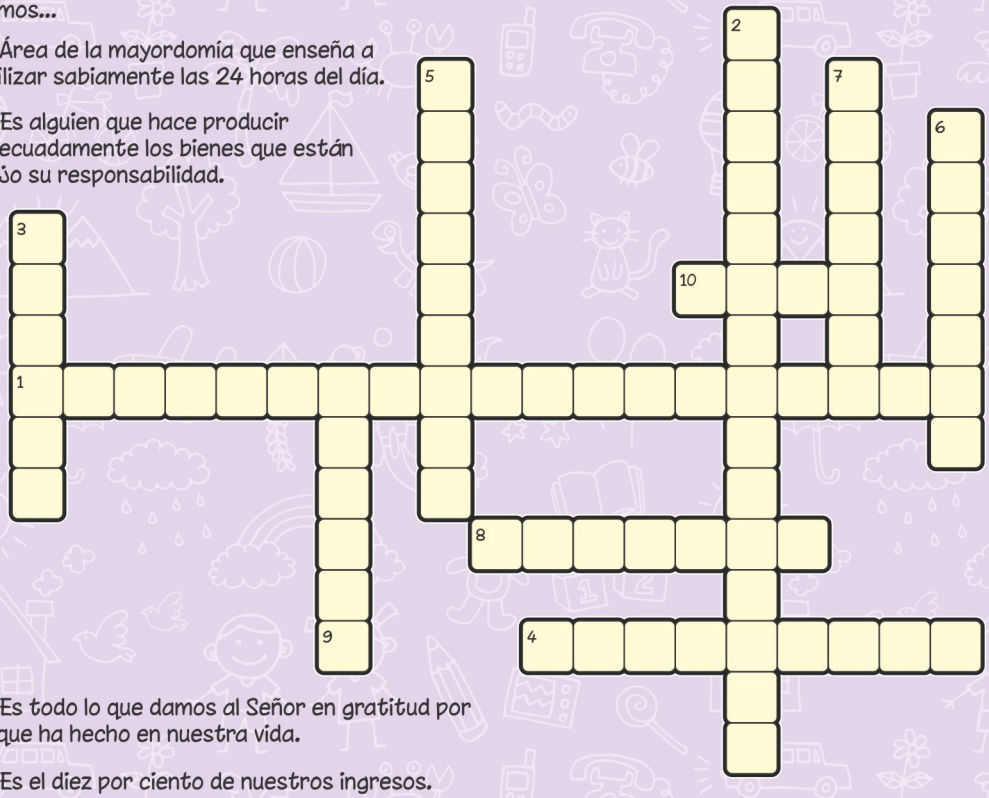

8. Es todo lo que damos al Señor en gratitud por lo que ha hecho en nuestra vida.

9. Es el diez por ciento de nuestros ingresos.

10. Es a quién le pertenece nuestros diezmos.

Tómate un selfie con tu lección desarrollada y publica en tus redes sociales con los siguientes Hashtags #YoSoyUnConquisFiel, #ClubDeConquistadoresMPN y participa de grandes premios.

Ministerio del Adolescente

Mayordomía Cristiana
Misión Peruana del Norte

10' de mayordomía

4. Entre el bien y el mal

(Mateo 5:48)

¿Qué debemos hacer si deseamos disfrutar con Jesús la vida futura?

Rspta:

"A cada persona que sufra con él mientras resiste al pecado, trabaja por su causa y se niega a sí misma por el bien de otros, él le promete una parte en la recompensa eterna de los justos... Al compartir esta vida de sacrificio por amor a otros, disfrutaremos con él la vida futura." (RH, 28 de setiembre de 1911)

"El egoísmo destruye la semejanza con Cristo y llena al hombre de amor propio. Conduce a un alejamiento continuo de la justicia." (CMC.17)

Hoy decido...

- Buscar cada día ser más semejante a nuestro Padre Celestial. (Mat.5:48)
- Compartir por amor a otros las bendiciones que Dios me da; lo mucho o lo poco que yo poseo. (2Cor.4:17)
- Reconozco humildemente que Jehová es mi Creador, le devolveré lo que a Él le pertenece. (Sal.24:1)

Mi oración:

"Señor Jesús, te entrego mis dones, mi vida y mi ser entero; reconozco que todo lo que tengo es tuyo, devolveré fielmente lo que a ti te pertenece ¡Amén!"

Mayordomía Cristiana
Misión Peruana del Norte

Ingresa y participa

10' de mayordomía

PupiLetras

N	U	E	V	A	S	G	E	N	E	R	A	C	I	O	N	E	S	E	Y
J	X	C	O	R	J	O	P	D	W	N	O	B	M	T	I	E	M	P	O
X	X	O	Y	B	I	P	R	O	S	P	E	R	A	R	S	P	W	C	S
W	A	N	Y	Q	J	F	W	R	B	T	E	M	P	L	O	R	C	S	E
K	V	Q	F	P	S	W	F	E	X	G	S	W	P	F	A	U	O	S	N
P	Y	U	Y	E	D	B	V	S	S	D	Q	L	Q	I	S	A	M	O	O
T	V	I	N	U	D	H	O	P	Y	N	F	A	N	D	S	L	P	T	D
A	T	S	T	E	S	O	R	O	G	M	L	E	E	E	S	O	R	N	P
I	I	T	Q	G	W	O	L	N	C	H	O	L	C	L	S	M	O	E	H
G	V	A	I	E	K	W	C	S	X	A	K	Y	B	I	R	O	M	L	R
K	J	D	H	L	D	U	W	A	T	X	E	L	D	D	A	D	E	A	V
S	E	O	L	K	I	A	I	B	C	N	D	E	D	A	C	R	T	T	Y
N	Q	R	V	W	E	D	Q	L	W	L	J	I	L	D	I	O	I	S	N
E	A	S	U	Q	Z	N	U	E	E	R	O	F	E	R	L	Y	D	E	J
I	N	O	Q	N	M	E	K	I	L	G	V	Y	M	L	P	A	O	R	N
K	X	Y	R	U	O	R	T	D	J	I	E	H	M	S	I	M	P	G	X
R	T	J	G	P	L	F	P	A	X	P	N	B	R	L	T	W	M	E	E
M	U	F	K	V	Q	O	Q	D	G	E	E	O	M	B	L	B	I	L	T
Y	F	G	R	A	T	I	T	U	D	A	S	F	P	H	U	N	V	A	V
F	V	O	L	U	N	T	A	R	I	O	V	U	Q	Q	M	O	N	A	V

Nuevas generaciones | Conquistador soy | Fiel y leal | Responsable | Voluntario
Comprometido | Alegre | Mayordomo | Fidelidad | Gratitud | Diezmo | Ofrenda
Talentos | Tiempo | Tesoro | Templo | Dones | Prosperar | Jóvenes | Multiplicar

Tómate un selfie con tu lección desarrollada y publica en tus redes sociales con los siguientes Hashtags #YoSoyUnConquisFiel, #ClubDeConquistadoresMPN y participa de grandes premios.

Mayordomía Cristiana
Misión Peruana del Norte

10' de mayordomía

5. Un corazón limpio
(Salmos 51:10)

¿Qué sucede cuando el corazón del hombre es limpiado del pecado?

Rspta:

"Cuando el corazón es limpiado de pecado, Cristo es entronizado en el lugar que una vez ocupaban la complacencia de sí mismo y el amor a las riquezas terrenales. La imagen de Cristo se ve en la expresión del rostro. La obra de santificación prosigue en el alma. Desaparece la justicia propia. Surge el nuevo hombre, quien es creado según Cristo en justicia y verdadera santidad. (RH, 11 de setiembre de 1900)

"Cristo morando en el ser es como una fuente que nunca se seca." (RH, 25 de junio de 1908)

Hoy decido...

- Sembrar semillas de bondad en mi corazón. (Gál.6:7)
- No poner mi corazón en mis bienes materiales, sino en las cosas de Dios. (Sal.62:10)
- Reconozco que este mundo nada bueno tiene para ofrecerme, decido por la vida eterna. (Mar.8:36)

Mi oración:

"Señor Jesús, Haz de mí una persona bondadosa, siembra en mi corazón semillas de bondad, aleja el egoísmo de mi vida y ayúdame a ser más semejante a ti ¡Amén!"

Mayordomía Cristiana
Misión Peruana del Norte

Ingresa y participa

10' de mayordomía

¡Aprendamos un poco más sobre **Mayordomía!**

Relaciona el versículo con el texto que corresponde

A. "Si se aumentan las riquezas, no pongáis el corazón en ellas." ( ) Filipenses 4:13

B. "¿Qué aprovechará al hombre si ganare todo el mundo, y perdiere su alma?" ( ) Salmos 62:10

C. "Todo lo puedo con Cristo que me fortalece." ( ) Gálatas 6:7

D. "Todo lo que el hombre siembre, eso también segará." ( ) Marcos 8:36

Descubre tu versículo favorito

Juan así muchos y esto discípulo. es fruto, glorificado que mi mis
15:8 en seáis Padre llevéis En

_____

_____

de El gana del que 11:30 el Y sabio. almas vidas; es es
15:8 en seáis Padre llevéis En

_____

_____

Tómate un selfie con tu lección desarrollada y publica en tus redes sociales con los siguientes Hashtags #YoSoyUnConquisFiel, #ClubDeConquistadoresMPN y participa de grandes premios.

Mayordomía Cristiana
Misión Peruana del Norte

10' de mayordomía

6. El sermón más difícil
(Santiago 2:17)

"El sermón más difícil de predicar y que ofrece más dificultad para ponerlo en práctica, es la abnegación... Dar para satisfacer las necesidades de los santos y para promover el reino de Dios es predicar sermones prácticos que testifican que los que dan no han recibido en vano la gracia de Dios." (CMC.20,21)

¿Cuál es el sermón más difícil de ponerlo en práctica?

Rspta:

"El mismo acto de dar expande el corazón del dador y lo une más plenamente con el Redentor del mundo. Él era rico pero por amor a nosotros se hizo pobre, para que por su pobreza nosotros fuésemos hechos ricos." (CMC.21)

Hoy decido...

- Manifestar las obras de mi fe a través del amor a Dios y a mi prójimo. (Sant.2:17)
- Predicar con mi testimonio del legítimo amor que Jesús mostró hacia mí. (2Cor.8:24)
- Inspirado por el amor de Cristo, cumplir fielmente la parte que me corresponde en la iglesia. (Juan 3:16)

Mi oración:

"Señor Jesús, Haz de mi vida un reflejo de tu inmenso amor, que mi testimonio sea el mensaje que tú quieres que predique a todos los que me rodean ¡Amén!"

Mayordomía Cristiana
Misión Peruana del Norte

Ingresa y participa

10' de mayordomía

Crucigra Mayordomía

Encuentra las palabras faltantes y completa el crucigrama

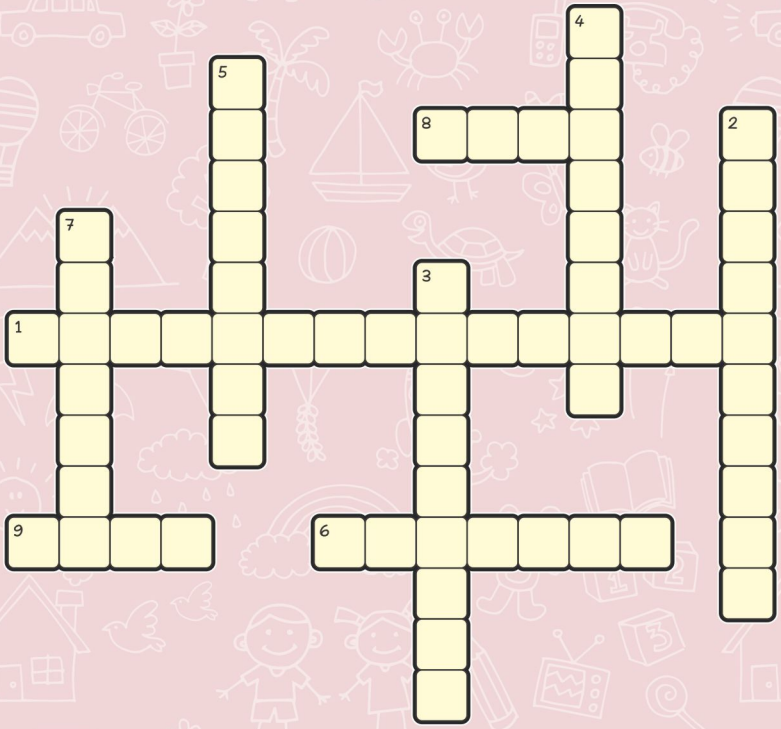

1. ˝Según el don que ha recibido, ministrelo a los otros, como buenos ..... de la multiforme gracia de Dios.˝ (1Pedro 4:10)

2. ˝A fin de perfeccionar a los santos para la obra del .....˝ (Efesios 4:11-14)

3. ˝Porque entonces harás ..... tu camino, y todo te saldrá bien.˝ (Josué 1:8)

4. ˝Si alguno quiere ser el primero, será el postrero de todos, y el ..... de todos..˝ (Marcos 9:33-35)

5. ˝Bendeciré a Jehová en todo tiempo; Su ..... estará de continuo en mi boca.˝ (Salmos 34:1)

6. ˝Porque ..... os he dado, para que como yo os he hecho, vosotros también hagáis.˝ (Juan 13:13-15)

7. ˝Se anticiparon mis ojos a las vigilias de la noche, Para ..... en tus mandatos..˝ (Salmos 119:148)

8. ˝A fin de estimularnos al ..... y a las buenas obras.˝ (Hebreos 10:24)

9. ˝En aquellos días él fue al monte a ....., y pasó la noche orando a Dios.˝ (Lucas 6:10)

Tómate un selfie con tu lección desarrollada y publica en tus redes sociales con los siguientes Hashtags #YoSoyUnConquisFiel, #ClubDeConquistadoresMPN y participa de grandes premios.

Ministerio del Adolescente

Mayordomía Cristiana
Misión Peruana del Norte

10' de mayordomía

7. Hay que sostener la obra de Dios (Mateo 5:14)

"El pueblo de Dios es llamado a una obra que requiere dinero y consagración. Las obligaciones que descansan sobre nosotros nos hacen responsables de trabajar para Dios hasta el máximo de nuestra habilidad. Él pide un servicio indiviso, la completa devoción del corazón, el espíritu, la mente y las fuerzas." (CMC.25)

¿A qué obra especial es llamado a participar el pueblo de Dios?

Rspta:

"Los hombres no se empobrecen al devolver a Dios lo que es suyo; la pobreza sobreviene cuando se retienen esos recursos." (CMC.25)

"Esta obra de entregar fielmente todos los diezmos para que haya comida en la casa de Dios, proporcionaría obreros para los campos nacionales tanto como para los extranjeros".
(RH, 19 de febrero de 1889)

Hoy decido...

- No malgastar las bendiciones de Dios, destinaré mis recursos a ayudar en la predicación del evangelio. (Juan 6:12)
- Que mi vida y todo lo que tenga sea una luz para quienes amo y los que me rodean. (Mat.5:14)
- Reconozco que Dios me comparte sus bendiciones para bendecir a otros. (Hech.20:35)

Mi oración:

"Señor Jesús, tú me llamaste para cumplir tus propósitos santos a través de mi vida, hoy decido poner todo lo que yo tengo para la predicación del evangelio ¡Amén!"

Mayordomía Cristiana
Misión Peruana del Norte

Ingresa y participa

10' de mayordomía

PaperCraft

Arma tu cofre de la fidelidad

Ingresa al siguiente código QR y descarga el molde del Cofre de la Fidelidad.

Arma tu cofre y separa diariamente tus diezmos y tus ofrendas.

Instrucciones:

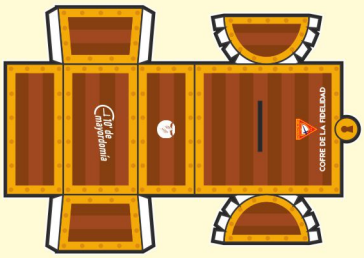

- Imprime el molde a colores en una cartulina color blanco de tamaño A4.
- Recorta el molde y pega los extremos.

También puedes solicitar el molde a tu capellán y/o director de tu club.

Tómate un selfie con tu lección desarrollada y publica en tus redes sociales con los siguientes Hashtags #YoSoyUnConquisFiel, #ClubDeConquistadoresMPN y participa de grandes premios.

Ministerio del Adolescente

Mayordomía Cristiana
Misión Peruana del Norte

10' de mayordomía

8. ¡Mi iglesia y yo!

(Mateo 16:24)

¿Cuál debe ser el primer interés de un creyente sincero?

"Los que realmente sienten un profundo interés por el adelanto de la causa, no vacilarán en invertir dinero en la empresa, cuando y dondequiera que sea necesario."

Rspta:

"Todo creyente debe ser sincero en su unión con la iglesia. La prosperidad de ella debe ser su primer interés, y a menos que sienta la obligación sagrada de lograr que su relación con la iglesia sea un beneficio para ella con preferencia a sí mismo, la iglesia lo pasará mucho mejor sin él. Está al alcance de todos hacer algo para la causa de Dios." (CMC.29)

Mi decisión...

- ...Negarme a mí mismo, tomar mi cruz y seguir a Jesús. (Mat.16:24)
- ...Devolver la parte que a Dios le corresponde de acuerdo a lo que propuse en mi corazón. (2Cor.9:6-8)
- ...Honrar al Señor con mis bienes y con las primicias de todos mis frutos para el avance de su causa. (Prov.3:9-10)

Mi oración:

"Señor Jesús, como tu mayordomo proporcionaré mis dones y mis recursos para que muchas personas tengan la oportunidad de aprender acerca de ti ¡Amén!"

Mayordomía Cristiana
Misión Peruana del Norte

Ingresa y participa

10' de mayordomía

PupiLetras

D	U	H	V	A	S	X	E	N	T	R	A	H	I	F	N	E	B	E	Y	E	Y
J	X	A	O	R	J	O	P	Y	D	E	R	R	A	M	A	R	E	P	O	P	O
X	X	S	Y	B	D	P	R	H	S	P	E	R	A	R	S	P	N	C	S	C	A
W	A	T	Y	Q	E	F	W	A	B	Y	E	X	P	L	H	R	D	S	L	S	L
K	V	A	F	P	L	W	F	Y	X	G	S	W	P	E	N	M	I	C	A	S	A
P	Y	Q	Y	E	O	B	V	A	S	D	Q	L	Q	I	S	A	C	O	S	Z	L
T	V	U	N	U	S	H	O	A	Y	N	F	A	N	D	D	L	I	T	V	T	F
A	T	E	T	E	E	O	R	L	G	M	L	E	Y	E	E	O	O	N	E	X	O
I	I	S	Q	G	J	O	L	I	C	H	O	L	P	L	L	M	N	E	N	E	L
G	V	O	I	E	E	W	C	M	X	A	K	Y	R	I	O	O	M	L	T	L	I
K	J	B	H	L	R	U	W	E	T	X	E	L	O	D	S	D	E	A	A	X	V
S	E	R	L	K	C	A	I	N	C	N	D	E	B	A	C	R	T	T	N	T	Y
N	Q	E	V	W	I	D	Q	T	W	L	J	I	A	D	I	O	I	S	A	S	N
T	R	A	E	R	T	O	D	O	S	L	O	S	D	I	E	Z	M	O	S	E	J
I	N	B	Q	N	O	E	K	I	L	G	V	Y	M	L	L	A	O	R	N	R	N
K	X	U	R	U	S	R	T	D	I	C	E	J	E	H	O	V	A	G	X	G	X
R	T	N	G	P	L	F	P	A	X	P	N	B	A	L	S	W	M	E	E	E	E
M	U	D	K	V	Q	O	Q	D	G	E	E	O	H	B	L	B	I	L	T	L	T
Y	F	E	R	A	T	I	S	O	B	R	E	V	O	S	O	T	R	O	S	S	V
F	N	O	L	U	H	T	A	W	I	O	V	U	R	Q	M	O	N	A	V	A	Y
Y	F	G	R	A	T	I	S	I	N	O	O	S	A	B	R	I	R	E	T	J	O

"Traed todos los diezmos | al alfolí | y haya alimento | en mi casa | y probádme ahora dice Jehová | de los ejércitos | sino os abriré | las ventanas | de los cielos | y derramaré sobre vosotros | bendición | hasta que sobreabunde"

(Malaquías 3:10)

Tómate un selfie con tu lección desarrollada y publica en tus redes sociales con los siguientes Hashtags #YoSoyUnConquisFiel, #ClubDeConquistadoresMPN y participa de grandes premios.

Mayordomía Cristiana
Misión Peruana del Norte

10' de mayordomía

9. Mi consagración
(1Crónicas 29:14)

Dios pide consagración en cada ramo de su obra. Desempeñen fielmente su parte en el puesto del deber que se les ha asignado... Den con alegría, gozo y desprendimiento, agradecidos porque pueden hacer algo para promover el reino de Dios en el mundo. Si están en estrecha relación con Dios, estarán dispuestos a realizar cualquier sacrificio con tal de colocar la vida eterna al alcance de los que perecen." (CMC. 34)

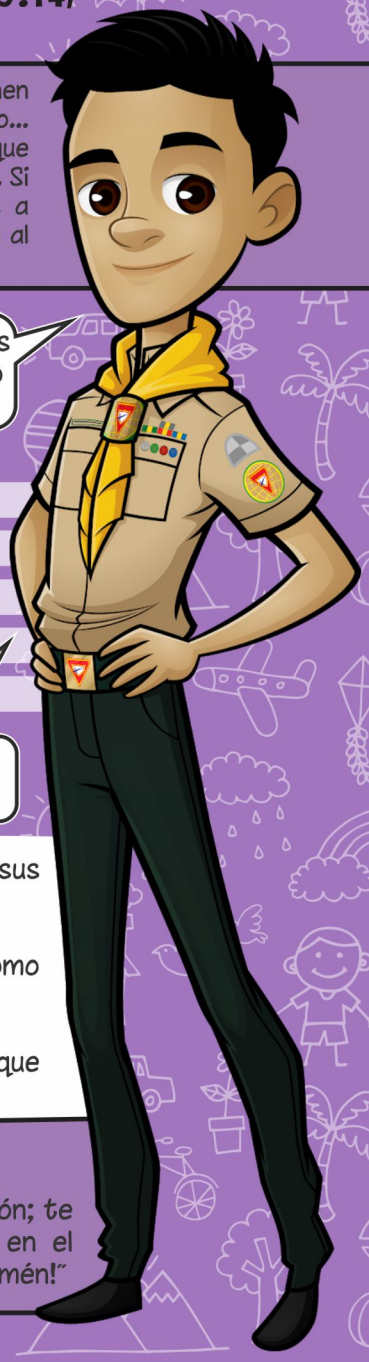

"Resulta lamentable que la iglesia experimente hoy tan poca inclinación a manifestar agradecimiento al Señor por haberla enriquecido con su gracia, por haberle dado recursos para suplir su tesorería." (CMC.33)

¿Qué pide Dios a quienes trabajan en cada ramo de su obra?

Rspta:

Hoy decido...

- ...Devolver al Señor de todo lo que he recibido de sus manos. (1Cró.29:14)
- ...Tratar y amar a otros de la misma manera como quisiera ser tratado y amado. (Mat.7:2)
- ...Cumplir con mi deber en la maravillosa obra a la que me ha invitado a participar. (2Cor.9:8)

Mi oración:

"Señor Jesús, tú pagaste un gran precio por mi salvación; te entrego mi vida y todo lo que soy, quiero ayudar en el crecimiento de tu obra y traer a mis amigos a tus pies ¡Amén!"

Mayordomía Cristiana
Misión Peruana del Norte

Ingresa y participa

10' de mayordomía

¡Aprendamos un poco más sobre **Mayordomía!**

Relaciona el versículo con el texto que corresponde

A. "Teniendo siempre en todas las cosas todo lo suficiente, abundéis para toda buena obra." ( ) 2Corintios 9:7

B. "Cada uno dé como propuso en su corazón." ( ) 1Crónicas 29:14

C. "Con la medida que medís, os será medido." ( ) 2Corintios 9:8

D. "Pues todo es tuyo, y de lo recibido de tu mano te damos." ( ) Mateo 7:2

Encuentra la palabra escondida

(Juan 6:12) ☐☐☐☐☐☐☐☐☐

(Hechos 20:35) ☐☐☐☐☐☐☐☐☐☐☐☐☐☐

(2Corintios 8:24) ☐☐☐☐☐☐☐☐

(Juan 3:16) ☐☐☐☐☐☐☐☐☐

(Salmos 24:1) ☐☐☐☐☐☐

Tómate un selfie con tu lección desarrollada y publica en tus redes sociales con los siguientes Hashtags #YoSoyUnConquisFiel, #ClubDeConquistadoresMPN y participa de grandes premios.

Mayordomía Cristiana
Misión Peruana del Norte

10' de mayordomía

10. Un llamado especial

(Mateo 10:37)

¿De qué depende para que se produzca el gran derramamiento del Espíritu de Dios?

Rspta:

"El gran derramamiento del Espíritu de Dios que ha de alumbrar toda la tierra con su gloria, no sobrevendrá hasta que tengamos un pueblo esclarecido que sepa por experiencia lo que significa ser colaboradores juntamente con Dios. Cuando tengamos una consagración completa y sincera al servicio de Cristo, Dios reconocerá el hecho derramando su Espíritu sin medida; pero esto no ocurrirá mientras la parte más grande de la iglesia no trabaja juntamente con Dios." (CMC.35)

"Si cada cristiano hubiera sido fiel a la promesa hecha al aceptar a Cristo, no se habría dejado en el mundo perecer a tantos en el pecado. ¿Quién responderá por las personas que han descendido a la tumba sin estar preparadas para encontrarse con su Señor? ." (CMC.36)

Hoy decido...

- Poner en primer lugar las cosas de Dios antes que las de este mundo. (Fil.2:21)
- Al levantarme cada mañana, buscar primero a Jesús. (Mat.6:33)
- Junto a mis padres y hermanos servir únicamente a Dios. (Jos.24:15)

Mi oración:

"Señor Jesús, quiero que seas tú la primera persona que busque cada mañana quiero ayudar en adelantar el derramamiento de tu Espíritu y así alumbrar con tu gloria este mundo en oscuridad ¡Amén!"

Mayordomía Cristiana
Misión Peruana del Norte

Ingresa y participa

10' de mayordomía

Crucigra Mayordomía

Encuentra las palabras faltantes y completa el crucigrama

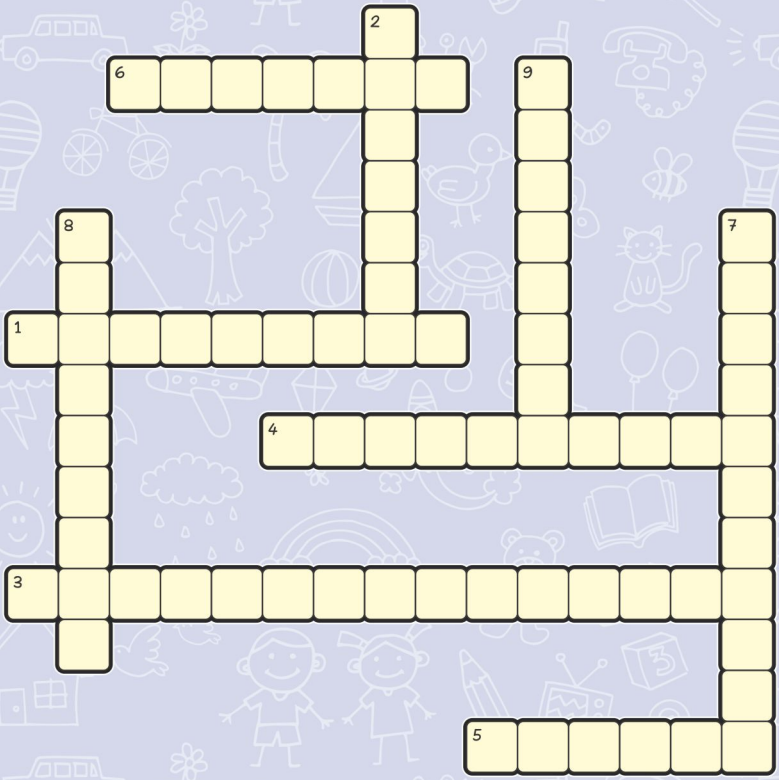

1. ˝Honra a Jehová con tus bienes, y con las ..... de todos tus frutos.˝ (Pro.3:9)

2. ˝Hay quienes retienen más de lo que es justo, pero vienen a .....˝ (Pro.11:24)

3. ˝Porque ¿quién soy yo, y quién es mi pueblo, para que pudiésemos ofrecer ..... cosas semejantes?˝ (1Cró.29:14)

4. ˝No hablo como quien manda, sino para poner a prueba, por medio de la ..... de otros.˝ (2Cor.8:8)

5. ˝¿Robará el hombre a Dios? Pues vosotros me habéis .....˝ (Mal.3:8)

6. ˝Sino haceos ..... en el cielo, donde ni la polilla ni el orín corrompen.˝ (Mat.6:20)

7. ˝Un ..... nuevo os doy: Que os améis unos a otros; como yo os he amado.˝ (Juan 13:14)

8. ˝Sed, pues, vosotros ....., como vuestro Padre que está en los cielos es perfecto.˝ (Mat.5:48)

9. ˝Todo lo que el hombre ....., eso también segará.˝ (Gál.6:7)

Tómate un selfie con tu lección desarrollada y publica en tus redes sociales con los siguientes Hashtags #YoSoyUnConquisFiel, #ClubDeConquistadoresMPN y participa de grandes premios.

Mayordomía Cristiana
Misión Peruana del Norte

10' de mayordomía

11. Nuestras posesiones y el tiempo de angustia

(Hebreos 2:1)

¿Qué sucederá con las posesiones materiales que hoy poseen los hijos de Dios en el tiempo de angustia?

Rspta:

"En el tiempo de angustia, de nada valdrán a los santos las casas ni las tierras, porque entonces tendrán que huir delante de turbas enfurecidas, y en aquel entonces no podrán deshacerse de sus bienes para hacer progresar la causa de la verdad presente... Si ponen sus propiedades sobre el altar y preguntan fervorosamente a Dios cuál es su deber, les enseñará cuándo deberán deshacerse de aquellas cosas. Entonces estarán libres en el tiempo de angustia y no habrá trabas que los detengan." (CMC.40)

"Cristo morando en el ser es como una fuente que nunca se seca." (RH, 25 de junio de 1908)

Hoy decido...

- Estar atento a la Palabra de Dios para no desviarme de la verdad. (Marcos 13:23)
- Guardar mi vida de toda avaricia, y contribuir en la predicación del evangelio. (Lucas 12:15)
- Por la gracia de Dios y con su ayuda estar firme en el tiempo de prueba. (Josué 24:15)

Mi oración:

"Señor Jesús, prepárame para los días finales que pronto vendrán, elimina de mi corazón el amor por las cosas materiales y por en mí un espíritu bondadoso ¡Amén!"

Mayordomía Cristiana
Misión Peruana del Norte

Ingresa y participa

10' de mayordomía

Crucigra Mayordomía

Arma tu Conquistador(a) Fiel

Instrucciones:

- Imprime el molde a colores en una cartulina color blanco de tamaño A4.
- Recorta el molde y pega los extremos.

Ingresa al siguiente código QR y descarga tu Conquistador(a) Fiel.

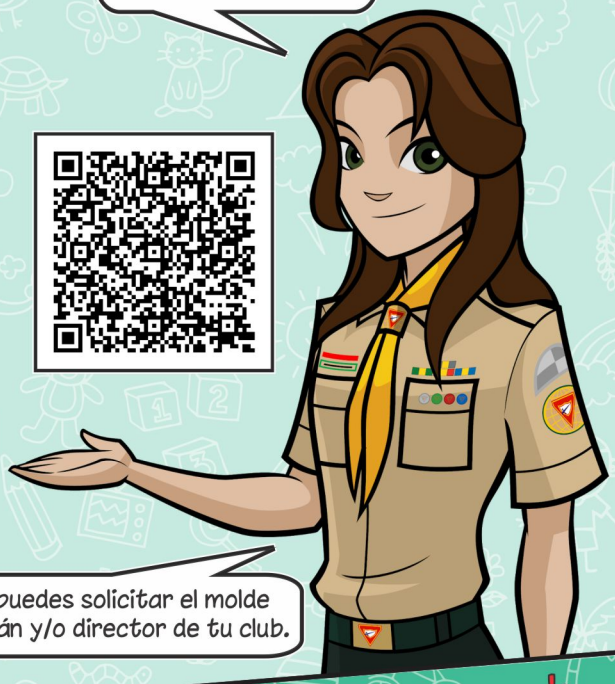

Arma tu Conquistador(a) Fiel y disfruta siendo fiel a Dios.

También puedes solicitar el molde a tu capellán y/o director de tu club.

Tómate un selfie con tu lección desarrollada y publica en tus redes sociales con los siguientes Hashtags #YoSoyUnConquisFiel, #ClubDeConquistadoresMPN y participa de grandes premios.

Mayordomía Cristiana
Misión Peruana del Norte

10' de mayordomía
12. Fidelidad a Dios
(Proverbios 3:9,10)
Por la gracia de Dios...
"...guardaré la ley del Conquistador."
"...Seré puro, bondadoso y leal."
"...Seré siervo de Dios y amigo de todos."
¡Pega tu foto aquí!
Prometo:
"Ser fiel a Dios"
Firma:
Nombre:
Club:
Mi oración:
"Señor Jesús, Prometo serte fiel en la devolución de todo lo que a ti te pertenece, decido ayudar en el crecimiento de tu obra te doy mi vida, mi tiempo, mis tesoros y mis talentos ¡Amén!
Mayordomía Cristiana
Misión Peruana del Norte

10' de mayordomía
Ingresa y participa
12. Fidelidad a Dios
(Proverbios 3:9,10)
Por la gracia de Dios...
"...guardaré la ley del Conquistador."
"...Seré puro, bondadoso y leal."
"...Seré siervo de Dios y amigo de todos."
¡Pega tu foto aquí!
Prometo:
"Ser fiel a Dios"
Firma:
Nombre:
Club:
Mayordomía Cristiana
Misión Peruana del Norte

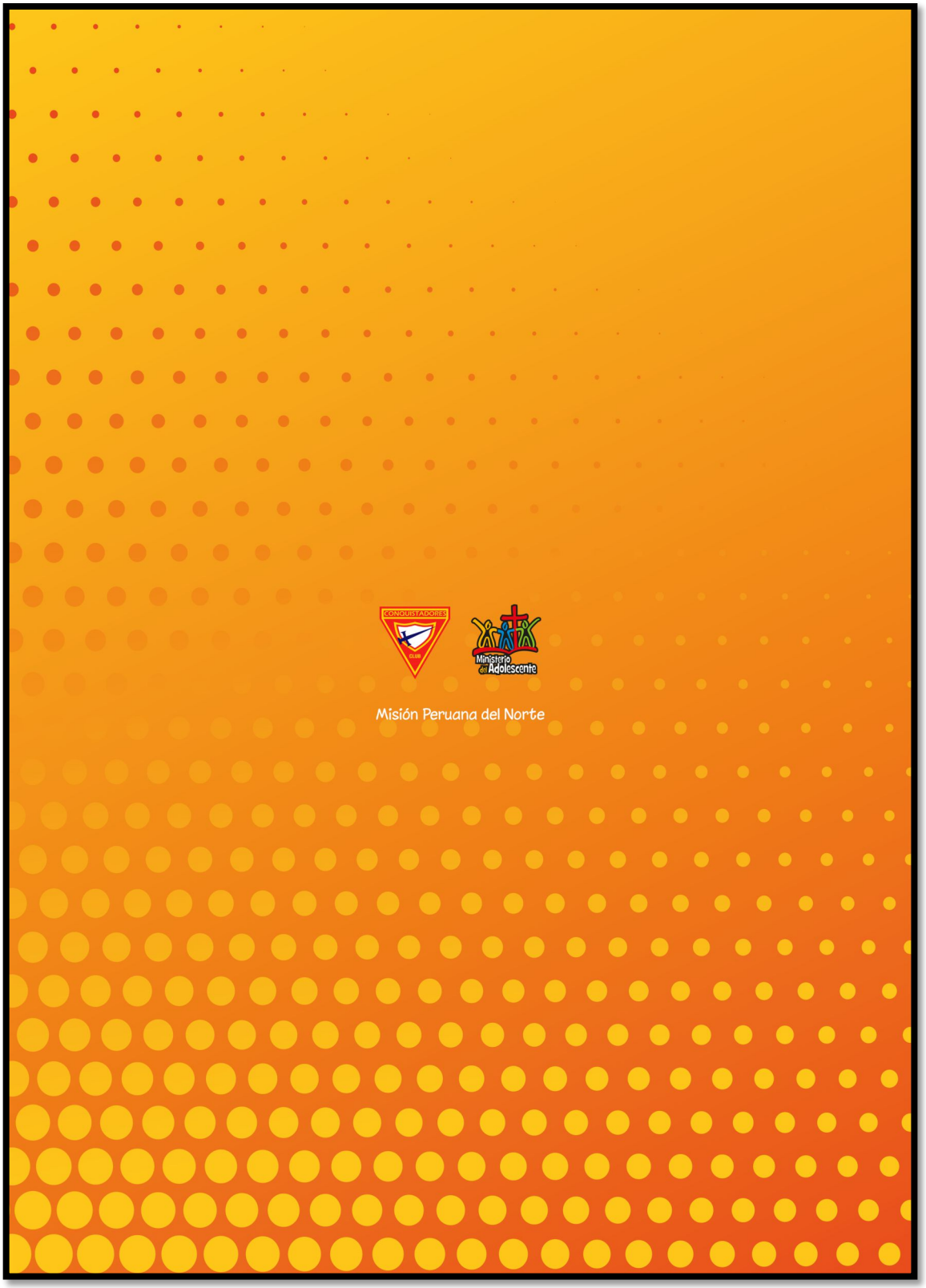
CONQUISTADORES
CLUB
Ministerio del Adolescente
Misión Peruana del Norte

Anexo 6: Certificado de ponente en el VII Simposio Bíblico Teológico Sudamericano "Cristología" – Cochabamba 2007

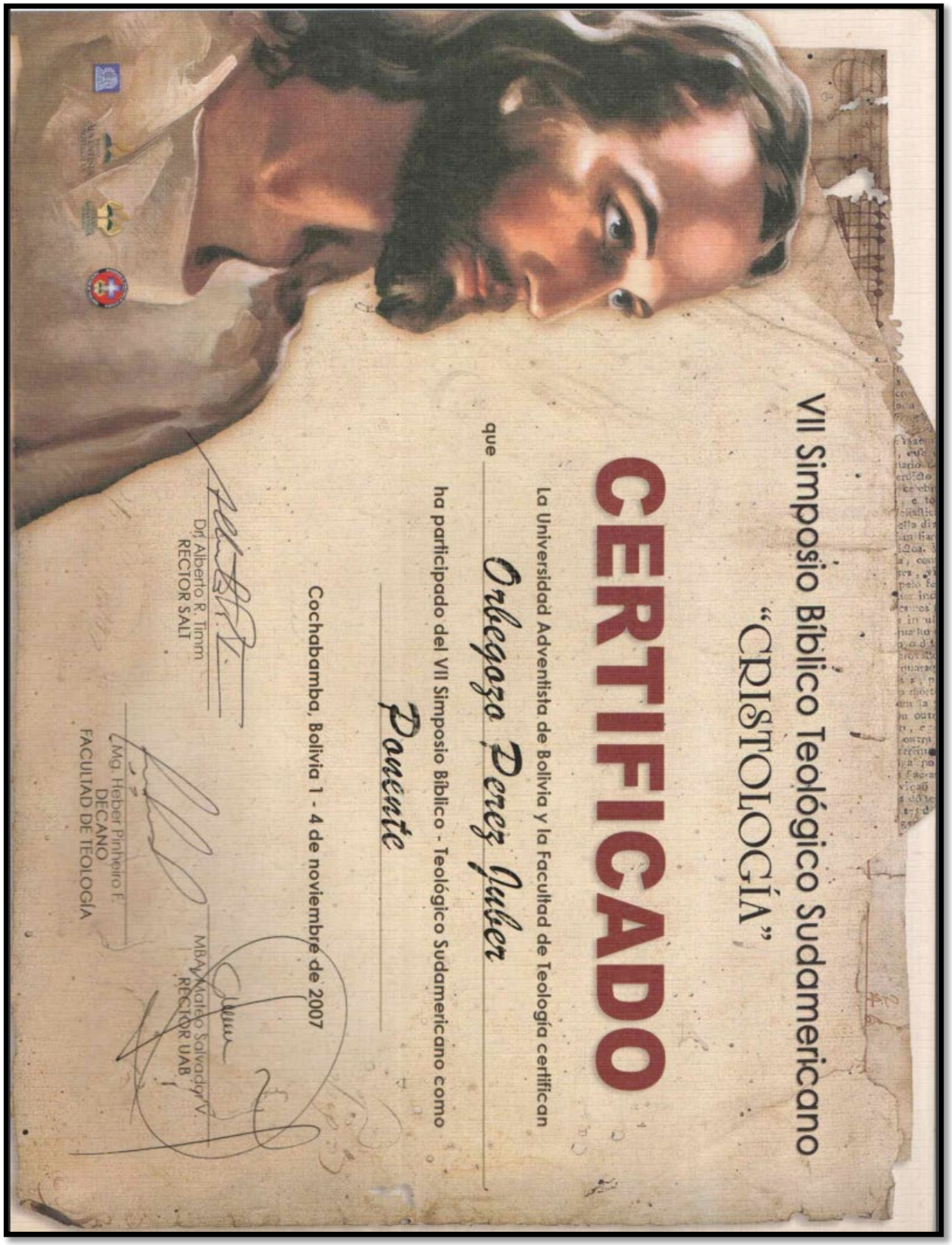

VII Simposio Bíblico Teológico Sudamericano
"CRISTOLOGÍA"

CERTIFICADO

La Universidad Adventista de Bolivia y la Facultad de Teología certifican

que Ortegoza Perez Juber

ha participado del VII Simposio Bíblico - Teológico Sudamericano como

Ponente

Cochabamba, Bolivia 1 - 4 de noviembre de 2007

Dr. Alberto R. Timm
RECTOR SALT

MBA Mario Salvador V.
RECTOR UAB

Mg. Heber Pinheiro F.
DECANO
FACULTAD DE TEOLOGÍA

Anexo 7: Artículo "Estudio de Génesis 3:15 publicado en el libro del VII Simposio Bíblico Teológico Sudamericano "Cristología"

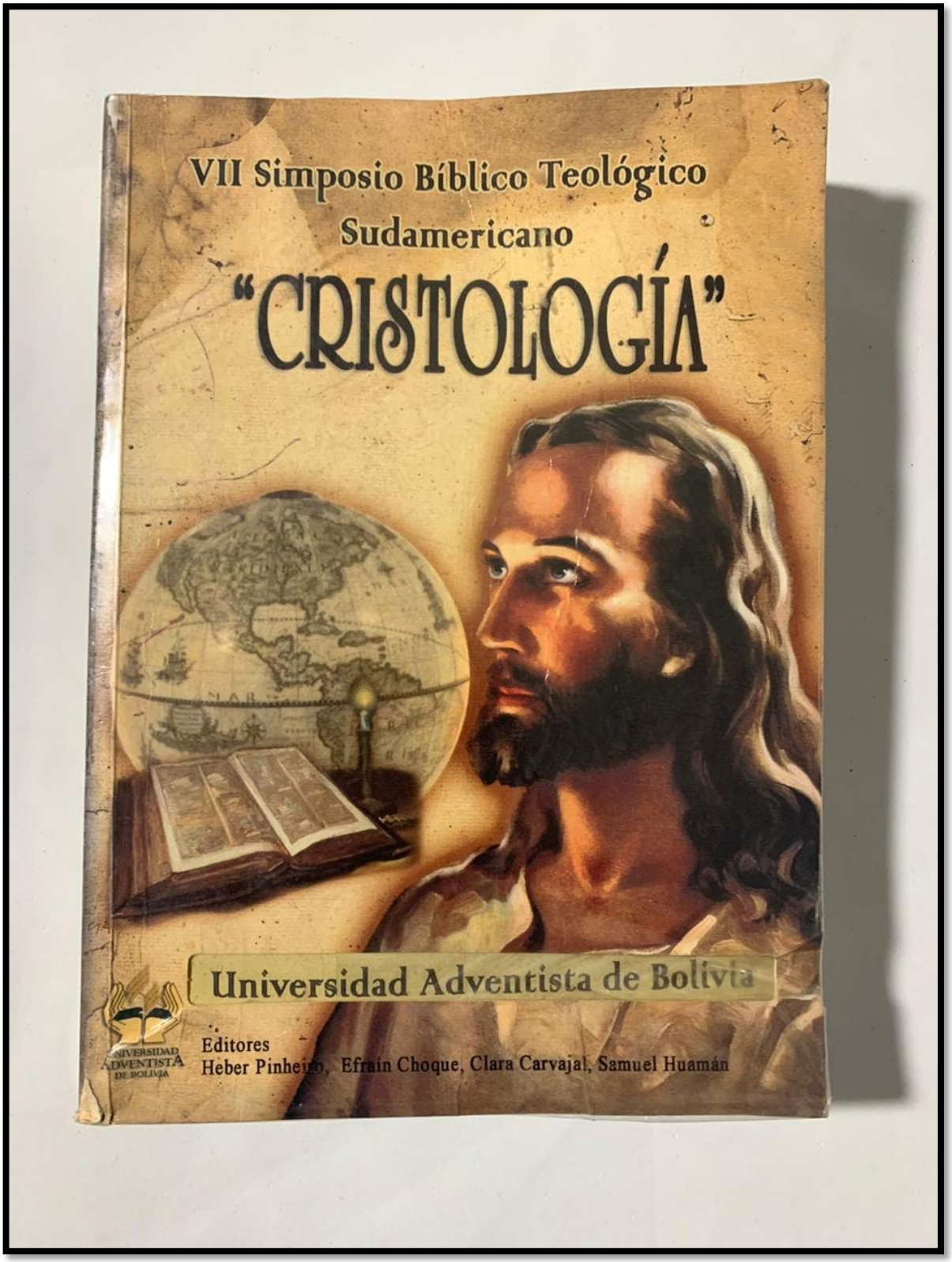

ESTUDIO DE GÉNESIS 3.15

Juber Orbegoso, estudiante de Teología
Universidad Peruana Unión, Lima, Perú

Introducción

Si hay un tema de vital importancia que aborda el pensamiento de restauración del cual todo cristiano debe tener como base de su fe es el de la "redención humana", nada más fascinante hay en el estudio teológico que la existencia misma de aquel hecho que conmueve las mentes y los corazones hacia la realidad de la cual somos parte por el prodigioso regalo de amor que nuestro Creador nos dio.

Hay un hecho que no podemos pasar por alto al mencionar la historia de la redención, "todo esto ya era parte de una estrategia divina", lo que en el cumplimiento del tiempo constituyó una cadena de acontecimientos históricos trascendentales, aún antes y después de la existencia del cristianismo ya se tenía un concepto acerca de una promesa mesiánica,[1] pero el motivo al cual se rinde este estudio no está en hacer un recuento histórico de estos hechos, sino, el de poder tener una idea más clara acerca del acto salvífico de Cristo y la presencia de estas promesas en el Pentateuco.

Para muchos les hace complicado el entendimiento de este mensaje, pues para su entendimiento, depende en gran manera "la actitud que uno tenga hacia este registro. Dicho de otro modo, al leer el relato de la creación éste debe ser leído tal como su autor intentó que se lo leyera, como el relato de algo histórico,

[1]"¿De dónde viene la idea de un mesías? Sólo podemos contestar esta pregunta con una mirada a las promesas tempranas registradas en los documentos hebreos más antiguos, y creo que el comienzo de las profecías mesiánicas que se abrirán en abanico hasta el establecimiento de la tierra renovada, se encuentra en el libro de Génesis. Es inconcebible pensar, como creen algunos eruditos del AT, que no existen promesas mesiánicas en el Pentateuco. Por supuesto, la mayoría de ellos se acerca al material Bíblico con intereses y presuposiciones hermenéuticas particulares." David P. Gullón, "El Mesías en el Pentateuco: La esperanza mesiánica en el libro del Génesis", *Volviendo a los Orígenes: Entendiendo el Pentateuco*, Ponencias Teológicas presentadas en el VI Simposio Bíblico-Teológico Sudamericano (Eds. M. Alomía, Merling, et al. Lima: Editorial Peruana Unión, 2006), 449.

Anexo 8: Certificado de ponente en el VIII Simposio Bíblico Teológico Sudamericano "Teología y Metodología de la Misión" – Bahía 2009

CERTIFICADO

CERTIFICAMOS QUE Juber Orbegozo Pérez

PARTICIPOU EFETIVAMENTE DO **VIII SIMPÓSIO BÍBLICO-TEOLÓGICO SUL-AMERICANO DE TEOLOGIA**, REALIZADO DE 16 À 19 DE JULHO DE 2009. COMPLETANDO A CARGA HORÁRIA TOTAL DE 34 HORAS.

19 de julho de 2009

Cachoeira, BA, Brasil

Ministrou a palestra

A Rede não Rompida e a Missão Apostólica para Nossos Tempos (Jo 21:6,10)

Alberto R. Timm
Reitor do SALT - DSA

Elias Brasil de Souza
SALT - IAENE

SEMINÁRIO ADVENTISTA LATINO AMERICANO DE TEOLOGIA

VIII Simpósio Bíblico-Teológico Sul-Americano

TEOLOGIA E METODOLOGIA DA MISSÃO

15 - 19 de julho de 2009

Anexo 9: MBA en Nuevas Generaciones – Sao Paulo 2022

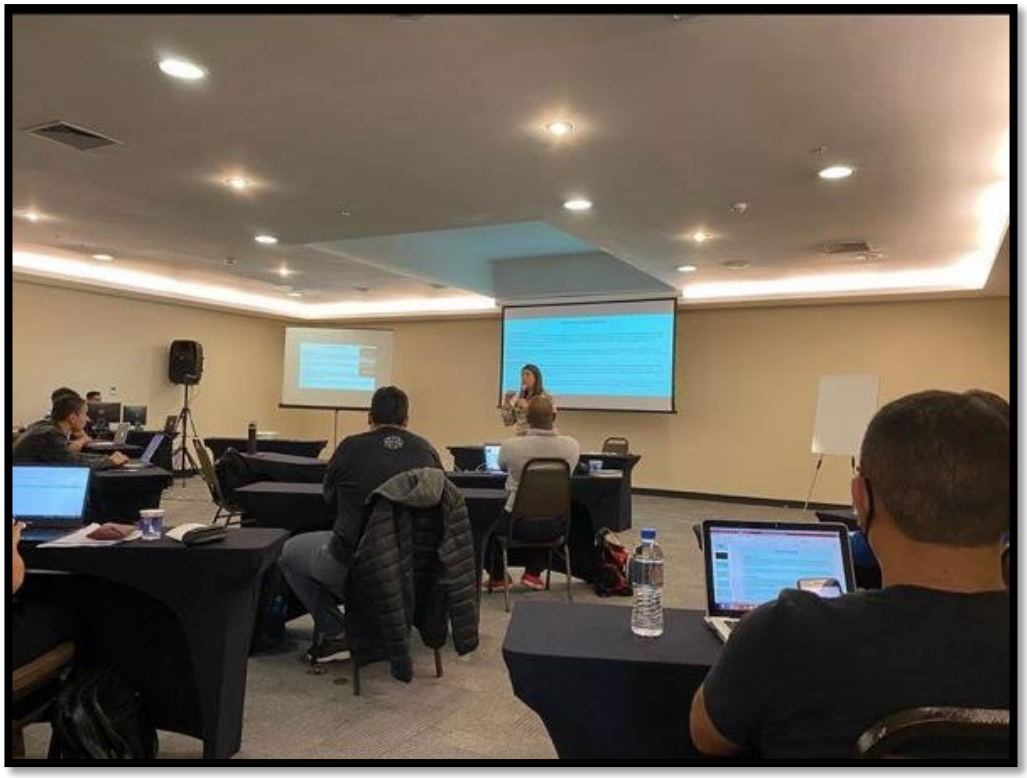

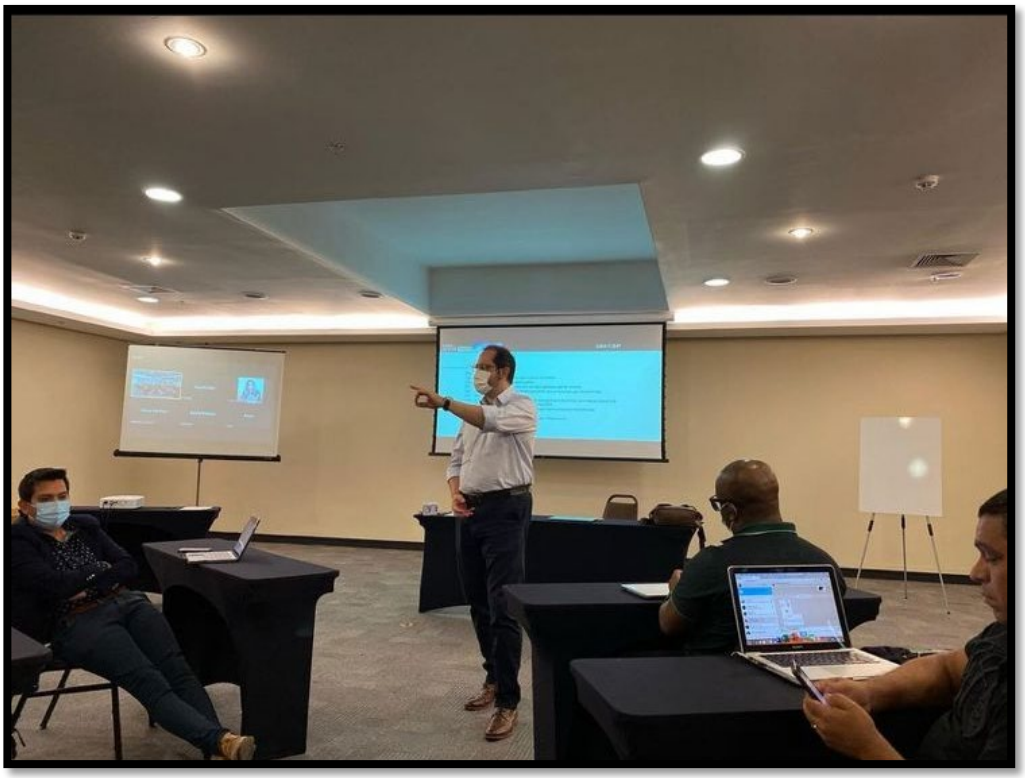

BIBLIOGRAFIA

Chávez Ruiz, Mervin. “Tesorería”. *XIX Congreso Ordinario de la Misión Peruana del Norte: Una Iglesia en Movimiento*, diciembre 2021, 52-53.

Guía para Ministros Adventista del Séptimo Día. Buenos Aires: Asociación Casa Editora Sudamericana, 2010.

Lacota, Karen. El rol del líder de adolescentes en la consejería. Manual de consejería para el trabajo con adolescentes, ed. María Gallardo. Dallas, TX: e625, 2018.

Linhart, Terry. *Enseñando a las Nuevas Generaciones: Una guía completa para enseñar la formación cristiana*. Barcelona: Editorial Patmos, 2019.

MacArthur, John. El ministerio pastoral: Cómo pastorear bíblicamente. Barcelona: Editorial CLIE, 2005.

Mueller, Ekkehardt. “Los pastores adventistas: su rol y su formación teológica”, *Theologika,* 31:1, setiembre 2017, 138-141.

Nichol, Francis D. y Humberto M. Rasi, eds., Mateo a Juan, trans. Victor E. Ampuero Matta y Nancy W. de Vyhmeister, vol. 5. Comentario bíblico Adventista del Séptimo Día. Buenos Aires: Asociación Casa Editora Sudamericana, 1995.

Orbegozo Pérez, Juber. “Informe Ministerio de Mayordomía”, XIX Congreso Ordinario de la Misión Peruana del Norte: Una Iglesia en Movimiento, diciembre 2021, 84-88.

Orbegozo Pérez, Juber. “Informe Ministerio Joven”, XIX Congreso Ordinario de la Misión Peruana del Norte: Una Iglesia en Movimiento, diciembre 2021, 100-106.

Pierson, Robert H. *Para Usted Que Quiere Ser Dirigente*. Nampha, Idaho: Pacific Press Publishing Association, 1998.

Secretaria de la División Sudamericana. *Reglamentos Eclesiásticos-administrativos 2021*. Buenos Aires: ACES, 2021.

White, Elena de. Obreros Evangélicos. Buenos Aires: Asociación Casa Editora Sudamericana, 1977.

White, Elena de. Conducción del niño. Buenos Aires: Asociación Casa Editora Sudamericana, 2007.

White, Elena de. Consejos sobre mayordomía cristiana. Buenos Aires: Asociación Casa Editora Sudamericana, 2007.

Zukowski, Udolcy. “El anciano y sus hijitos”, *Revista del anciano*: *Recursos y orientaciones para ancianos de iglesia*, Julio – Setiembre 2019, 9.

Zukowski, Udolcy, Harley Souza, Alberto Souza Jr., Éveni Silveira, Ismael Sena, Ivay Pereira, Leticia Veríssimo y Marcos Gomes. Manual Administrativo del Club de Conquistadores. Brasilia: Editorial Sobre Tudo, 2013.