

UNIVERSIDAD PERUANA UNIÓN

ESCUELA DE POSGRADO

Unidad de Posgrado de Teología



Una Institución Adventista

HISTORIA DE LA CLÍNICA ADVENTISTA ANA STAHL 1926 - 2019

Por:
Elí Ramírez Vega

Asesor:
Dr. Gluder Quispe Huanca

Lima, noviembre del 2019

DECLARACIÓN JURADA
DE AUTORÍA DEL INFORME DE TESIS

Yo, Gluder Quispe Huanca, identificado con DNI N° 01339095, docente en la Unidad de Posgrado de Teología de la Universidad Peruana Unión;

DECLARO:

Que la tesis titulada "Historia de la clínica adventista Ana Stahl 1926-2019" constituye la memoria que presenta el Licenciado Elí Ramírez Vega para obtener el grado académico de Maestro en Teología, cuya tesis ha sido realizada en la Universidad Peruana Unión con mi asesoría

Asimismo, dejo constancia de que las opiniones y declaraciones registradas en la tesis son de entera responsabilidad del autor. No comprometen a la Universidad Peruana Unión.

Para los fines pertinentes, firmo esta declaración jurada en la ciudad de Ñaña, Lima, a los ocho días del mes de noviembre de 2019.

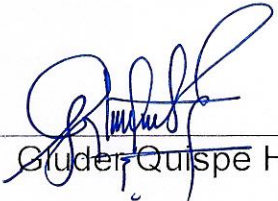

Gluder Quispe Huanca

Historia de la Clínica Adventista Ana Stahl 1926-2019

TESIS

Presentada para optar el Grado Académico de Maestro en Teología

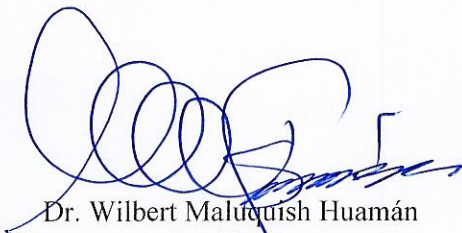
JURADO DE SUSTENTACIÓN



Dr. Wilbert Maluquish Huamán
Presidente

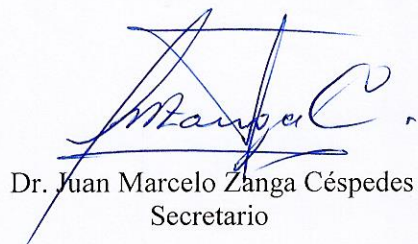

Dr. Juan Marcelo Zanga Céspedes
Secretario



Dr. Glider Quispe Huanca
Asesor



Mtro. Cristian Santiago Gonzales Yupanqui
Vocal

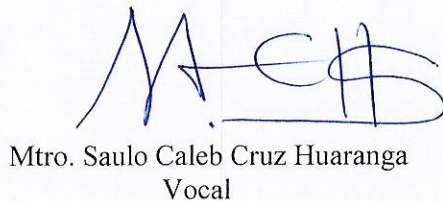

Mtro. Saulo Caleb Cruz Huaranga
Vocal

Lima, 08 de noviembre de 2019

RESUMEN

El presente trabajo de investigación describe la historia de los sus noventa y tres años de existencia de la Clínica Adventista Ana Stahl (CAAS). El propósito es conocer, de manera sistematizada y documentada, las diferentes etapas del desarrollo histórico de la mencionada Clínica. Esto comprende los antecedentes, origen, organización, desarrollo, consolidación y fortalecimiento de lo transcurrido en dicha Institución.

La investigación tiene una metodología histórico –descriptiva e implicó la revisión de fuentes primarias y secundarias escritas en artículos, informes, estadísticas, ponencias, documentos, entrevistas, fotografías, certificaciones y acuerdos tomados en las instituciones involucradas.

El trabajo de investigación describe las tres etapas de desarrollo de la clínica. La primera describe los antecedentes socioculturales, comienzos del adventismo y obra médico - misionera en Iquitos en el período 1926-1959; la segunda describe la organización y desarrollo de la Clínica Adventista Ana Stahl desde 1960 a 1977 y la tercera, la consolidación y fortalecimiento de la Clínica Adventista Ana Stahl de 1978 a 2019.

El resultado de la investigación propone una información importante sobre el desarrollo histórico y consolidación de la clínica: (1) En 1926 Ferdinand Anthony Stahl y Ana Christina Carlson comenzaron la obra de salud en su casa; (2) En 1927 se aprueba el proyecto del Dispensario Médico, funcionamiento y el trabajo de los esposos Stahl en la obra médico misionera; (3) periodo de estancamiento del dispensario; (4) En 1953 se construyó la una maternidad “Stahl Memorial Clinic”; (5) El 1960, la Unión Incaica,

votó la apertura y financiación para el inicio de la Clínica; (6) El 11 de octubre de 1960, recibe la autorización oficial del funcionamiento como Clínica de Cirugía General “Ana Stahl”. (7) El 18 de mayo de 1961 se lleva a cabo la ceremonia de dedicación y apertura oficial de la Clínica Ana Stahl; (8) El 14 de junio de 1977, se inauguró la nueva construcción de la clínica y (9) El 22 de junio de 2006 la Clínica recibe la Categoría de Nivel II-2 y en el mismo año la clínica firmó convenios internacionales con Centura Health.

Se concluye que, a través de la historia, Dios estuvo al mando de la Clínica Adventista Ana Stahl. Esto asegura que seguirá guiando para cumplir su misión en “Continuar el ministerio sanador de Jesús”.

Palabras claves: Amazonas, Iquitos, adventista, historia, organización, desarrollo, Ferdinand Anthony Stahl, Ana Stahl, Dispensario, Clínica Adventista Ana Stahl.

ABSTRACT

This research work describes the history of the ninety-three years of the Ana Stahl Adventist Clinic (CAAS). The purpose is to write in a systematic and documented way the different stages of the historical development of the mentioned Clinic. This research also presents a systematic structure on the background, origin, organization, development, consolidation and strengthening of what has happened on the Clinic over the years.

The research has a historical-descriptive methodology, proceeding to the review of primary and secondary sources written in articles, reports, statistics, papers, documents, interviews, photographs, certifications and agreements taken in the institutions involved.

This work describes the three stages of development of the clinic: (1) The first describes the sociocultural background, beginnings of Adventism and medical missionary work in Iquitos 1926-1959; (2) The second describes the organization and development of the Ana Stahl Adventist Clinic from 1960 to 1977 and (3) The third describes the consolidation and strengthening of the Ana Stahl Adventist Clinic from 1978 to 2019.

The result of the research proposes important information about the historical development and consolidation of the clinic: (1) In 1926 Ferdinand Anthony Stahl and Ana Christina Carlson began the health work at their house; (2) In 1927 the project of the Medical Dispensary, operation and work of the Stahl spouses in the medical missionary work was approved; (3) period of stagnation of the dispensary; (4) In 1953 the “Stahl Memorial Clinic” maternity was built; (5) In 1960, the Inca Union voted for the opening and financing for the start of the Clinic; (6) On October 11, 1960, the dispensary receives the official authorization of the operation as a General Surgery Clinic “Ana Stahl”. (7) On May 18, 1961, the official dedication and opening ceremony of the Ana Stahl Clinic is held; (8) On June 14, 1977, the new construction of the clinic was inaugurated and (9) On June 22, 2006 the Clinic receives the Level II-2 Category and in the same year the clinic signs international agreements with Centura Health

It is concluded that, throughout history, God was in charge of the Ana Stahl Adventist Clinic. This ensures that he will continue to lead his mission in "Continue the healing ministry of Jesus."

Keywords: Amazon, Iquitos, Adventist, history, organization, development, Ferdinand Anthony Stahl, Ana Stahl, Dispensary, Ana Stahl Adventist Clinic.

DEDICATORIA

A mi padre Polidoro Ramírez Gaitán, que con su ejemplo me enseñó lo que significa la vida cristiana. Asimismo, después de terminar mis estudios secundarios, decidí ser un agricultor el resto de mi vida; pero mi padre me motivó y me dijo: “Hijo, no quiero que seas como yo, ¡tienes que ir a estudiar y no vuelvas hasta que seas profesional!”.

A mi madre Porfiria Vega Vásquez que dejando sus tierras y familia vino a cuidar de nosotros.

A mi querido hermano y a mis tres hermanas, quienes con gran esfuerzo y dedicación estudiamos en la UPeU.

A mi amada iglesia, quien a través de sus líderes creyó en el llamado que Dios me hizo y que por imposición de manos me separaron para el ministerio pastoral.

A Ferdinand Anthony Stahl y Ana Christina Carlson de Stahl, que, sin su amor a Dios, pasión misionera y compasión por atender la necesidad de las personas, no podríamos redactar la historia de la Clínica Adventista Ana Stahl.

AGRADECIMIENTO

A Dios por ayudarme en este proceso de investigación.

A mi esposa Karín Mónica Sánchez Paredes, a mi querido hijo Michael y a mi hija Sandy, quienes me apoyaron, comprendieron y me dieron el valor para hacer esta investigación.

A mi asesor de tesis, Dr. Gluder Quispe por haberme guiado en mi formación profesional y asesorarme en este trabajo de investigación.

También agradezco a Leif Córdova por su Amistad y apoyo incondicional en el proceso de esta investigación.

A la administración de la Clínica Adventista Ana Stahl, por brindarme todas las facilidades y acceso a la información para realizar esta investigación.

Asimismo, quiero agradecer a la escuela de posgrado de la Facultad de Teología de la Universidad Peruana Unión, por brindarme la oportunidad para estudiar esta maestría.

TABLA DE CONTENIDO

LISTA DE ABREVIATURAS	ix
-----------------------------	----

Capítulo

1. INTRODUCCIÓN	1
Trasfondo del problema	1
Planteamiento del problema	7
Objetivo de la investigación	9
Justificación de la investigación	9
Definición de términos	10
Limitaciones	10
Delimitaciones	11
Metodología	11
2. ANTECEDENTES SOCIOCULTURALES, COMIENZOS DEL ADVENTISMO Y OBRA MÉDICO MISIONERA EN QUITOS (1926-1959).....	13
Antecedentes socioculturales de Iquitos antes de 1926	13
Antecedentes históricos de Iquitos.....	14
Antecedentes socioculturales.....	16
Antecedentes religiosos y educativos.....	18
Antecedentes de salubridad en Iquitos	20
La llegada de las denominaciones cristianas a Iquitos.....	22
La llegada de los primeros adventistas a Iquitos.....	23
El mensaje de salud en el ministerio de los Stahl	24
El inicio del adventismo en Iquitos.....	27
Comienzo del dispensario médico adventista 1926-1959	34
Inicio del dispensario médico en Iquitos.....	34
Experiencias de los Stahl en el dispensario médico	37
La necesidad de establecer una clínica (1940-1953).....	41
Establecimiento del “Stahl Memorial Clinic” (1953-1959)	49
Conclusiones previas.....	58
3. ORGANIZACIÓN Y DESARROLLO DE LA CLÍNICA ADVENTISTA ANA STAHL 1960-1977	59
Autorización y apertura oficial de la Clínica Adventista Ana Stahl	60
Procesos admirativos para el funcionamiento de la clínica.....	60

Autorización de funcionamiento.....	61
Fecha de apertura oficial de la Clínica Adventista Ana Stahl.....	62
Infraestructura, equipamiento y recursos humanos.....	65
Equipamiento médico.....	65
Recursos humanos especializados.....	66
Crecimiento en infraestructura	69
Crecimiento y posicionamiento en el Mercado.....	71
Una interrupción en el crecimiento	77
Responsabilidad social y cumplimiento de la misión	79
Conclusiones previas.....	81
4. CONSOLIDACIÓN Y FORTALECIMIENTO DE LA CLÍNICA ADVENTISTA ANA STAHL 1978-2019	82
Consolidación de la Clínica Adventista Ana Stahl 1978-2005	82
Contexto socioeconómico	83
Consolidación del saneamiento legal de la propiedad.....	84
Consolidación de la personería jurídica	88
Consolidación: Construcción de la nueva infraestructura.....	91
Consolidación en los servicios de salud y equipamiento medico	98
Fortalecimiento de la Clínica Adventista Ana Stahl 2006-2019.....	104
Fortalecimiento en la estructura organizacional	104
Fortalecimiento en la gestión de los recursos humanos	106
Descripción de predio y fortalecimiento en infraestructura	108
Fortalecimiento de los servicios de salud y equipamiento médico.....	112
Servicio y equipamiento del Centro de diagnóstico por imágenes... ..	113
Servicio y equipamiento de laboratorio y patología clínica	114
Servicio y equipamiento de Centro quirúrgico y Central de esterilización... ..	114
Servicio y equipamiento de la Unidad de Cuidados Intensivos	115
Servicios de farmacia.....	115
Servicio de salud ocupacional	116
Centro oftalmológico	117
Centro Odonto Stahl	118
Centro especializado de terapia física y rehabilitación.....	119
Centro Cardiológico.....	119
Servicio de Tecnología de Sistemas Informáticos de salud	120
Registros médicos y estadística	122
Servicio de abastecimiento de energía eléctrica.....	123
Otras áreas de servicios.....	124
Fortalecimiento: Acreditación en servicios de salud.....	126
Fortalecimiento: Posicionamiento en el mercado de salud.....	129
Fortalecimiento: Responsabilidad social y cumplimiento de la misión.....	130
Consultas de asistencia social en la Clínica.....	131
Proyección Social a la Comunidad.....	132
Ministerio de capellanía e integración misionera	136
Recomendaciones.....	147

Apéndices

A. APÉNDICE I: DIRECTORES DE LA CLÍNICA ANA STAHL.....	149
B. APÉNDICE II: HISTORIAS DE ATENCIONES DE SALUD QUE HACÍA ANA Y FERNANDO STAHL	150
C. APÉNDICE III: DOCUMENTOS IMPORTANTES	153
D. APÉNDICE IV: FOTOGRAFÍAS	163
E. APÉNDICE V: ENTREVISTAS	179
BIBLIOGRAFÍA	193

LISTA DE ABREVIATURAS

DSA	División Sudamericana
IASD	Iglesia Adventista Del Séptimo Día
JDUI	Junta directiva de la Unión Incaica
JDMAP	Junta directiva de la Misión Amazónica del Perú
JDMOP	Junta directiva de la Misión del Oriente Peruano
RH	Review and Herald
UPS	Unión Peruana del Sur
CAAS	Clínica Adventista Ana Stahl
CAS	Clínica Ana Stahl
DM	Dispensario médico

CAPÍTULO I: INTRODUCCIÓN

Trasfondo del problema

El mensaje de salud de los adventistas del séptimo día tiene implicancias sociales y misionológicas a través de la educación y promoción de la salud integral¹ y la atención curativa en centros hospitalarios.² El adventismo llegó a Sudamérica entre los años 1886 y 1898,³ en medio de la intolerancia religiosa conquistada por el catolicismo.⁴ Para fortalecer y expandir el adventismo en esta región, se usó la predicación, el colportaje, la educación y la obra médico misionera con mucho esfuerzo y sacrificio.⁵

¹Elena G. White, “Questions and Answers”, *RH*, 8 de octubre de 1967, 260, 261; Eugene Robinson, *The Story of Our Health Message* (Nashville, Tennessee: Southern Publishing Association, 1943), 60-75; Roger W. Coe, *The Great Visions of Ellen G. White* (Hagerstown, MD: Review and Herald, 1922), 1: 90-107; Dan Buettner, “Los secretos de una larga Vida”, *National Geographic/español*, 17, no. 05, noviembre, 2015, 2-9.

²Richard W. Schwarz, Floyd Greenleaf, *Portadores de Luz; Historia de la Iglesia Adventista del Séptimo Día* (Buenos Aires: Asociación Casa Editora sudamericana, 2002), 199-2004, 295-301, 478-498; *idem*, “Un Ministerio de Salud”, *Revista Adventista*, Vol. 05, mayo del 1984, 14,15.

³John Aberly, *An Outline of Mission* (Philadelphia: Muhleberg Press, 1945), 276.

⁴Webster E Browning, *Roman Christianity in Latin America* (New York: Fleming H. Rewell Company, 1924), 24.

⁵F. H. Westphal, “Uruguay and Argentina”, *RH*, 1 marzo de 1898, 12; Roberto H. Habenicht, “The Medical Work in Argentina”, *RH*, 8 de julio de 1902, 12; Lionel

A través de la narración de los pioneros e historiadores adventistas se sabe que la llegada del adventismo al Perú fue en 1898⁶, época en la que el catolicismo dominaba la política y religión en el país. No había libertad religiosa para ningún protestante.⁷

Después de un arduo e incansable trabajo de los pioneros adventistas, en 1914 se creó la Unión Incaica de los Adventistas del Séptimo Día que comprendía Ecuador, Perú y Bolivia, con sede principal en el Perú. En adelante, el adventismo siguió progresando gracias a la entrega incansable, dedicación y coraje de los pioneros en el Perú.⁸

Los informes reportados por pioneros adventistas del Perú a la “*Review and Herald*”, expresan que el mensaje adventista se esparció por el norte y el sur del país y,

Brooking, “Argentina”, *RH*, 1º de julio 1902, 11; N. Z. Town, “Argentina” *RH*, 19 de agosto de 1902, 16.

⁶F. H. Westphal, *Pionering in the Neglected Continent* (Nashville: Southern Publishing Association, 1927), 102; Grandville H. Baber, “Chilean Mission-Ecuador, Bolivia, Perú”, *The Missionary Magazine*, enero 1899, 11; *idem*, “Chile”, *RH*, 6 de diciembre de 1898, 787; F. L. Perry. “Perú”, *RH*, 10 de mayo de 1906, 14; Floyd Greenleaf, *Tierra de Esperanza: El crecimiento de la Iglesia Adventista en Sudamérica* (Buenos Aires: ACES, 2011), 212, 213; Merling Alomía, “Breve Historia de la Educación Adventista en el Perú 1898-1996”, *Theologica* 1, n.º. 1, 1983, 97.

⁷Héctor N. Ballón Lozada, “La libertad religiosa en el Perú”, *Tesis de bachillerato*, Universidad Nacional de Arequipa, 1963, 25-26; Héctor N. Ballón Lozada, *Las ideas socio-políticas en Arequipa 1540 -1900* (Arequipa: 1987), 115; *Diario El Comercio*, n.º. 21. 381, viernes 24 de diciembre del 1897,1 (edición de la tarde); Elva Green, “News Notes”. *RH*, Vol. 74, No. 46, 13 de noviembre, 1897, 2.

⁸E. M. Graham, “Comienzo”, *RH*, 29 de abril de 1915, 24; E. L. Maxwel, Report of First Session of the Inca Unión Mission”, *RH*, 26 de agosto 1915, 13; E. L. Maxwel, “In the Province of Canta, Perú”, *RH*, 14 marzo de 1918, 13; F. H. Westphal, *Pionering in the Neglected Continent*, 103-104; Grandville H. Baber, “Perú”, *RH*, 6 de febrero de 1900, 92; H. F. Ketring, “Perú Unenterere”, *RH*, diciembre de 1904, 14; J. W. Westphal, “Our Work in the South American Coast Mission Field”, *RH*, 11 de noviembre de 1902, 13; H. F. Ketring, “Beginnings in Perú”, *RH*, 2 de febrero 1905, 15; F. L. Perry, “Perú”, *RH*, 1 febrero de 1906, 17.

en forma especial, en la región de Puno.⁹ En julio de 1911, Ferdinand Anthony Stahl y Ana Christina Carlson de nacionalidad estadounidense, quienes eran misioneros en Bolivia, llegaron a Puno-Perú para fortalecer y expandir la obra misionera adventista y trabajar en la predicación, educación y atención de salud.¹⁰

Investigaciones realizadas por tesisistas y otros reportan que la enfática proclamación del evangelio adventista produjo un crecimiento muy significativo y expansivo en todas las regiones del Perú.¹¹ Analizando el avance de la obra adventista en Iquitos, foco de la presente investigación, Javier Gutiérrez, especialista en antropología en la Amazonía peruana, describe que a partir de 1920 se inicia un proceso de inserción del adventismo en Iquitos; más adelante lo harían otras denominaciones religiosas.¹² La publicación de V. E. Peugh en la *Review and Herald*, hace referencia sobre el trabajo incansable de Ferdinand Anthony Stahl y la predicación del evangelio en Iquitos.

⁹F. L. Perry, “In Route to the South American Unión conference”, *RH*, 09 de abril de 1908, 16; *idem*, “Perú”, 27 de agosto de 1908, 18; F. Forga, “A Plea for the Inca Indians of Perú”, n.º. 1, *RH*, 29 de octubre 1908, 12, 13.

¹⁰H. H. Hall, “In the Heart of the Andes Mountains”, *RH*, 10 de marzo 1910, 16; J.W. Westphal, “The Message Among the Indians of Perú”, *RH*, 10 de agosto 1911, 12.

¹¹Jeffrey L. Klaiber, *La Iglesia en el Perú: su historia social desde la independencia* (Lima: Pontificia Universidad Católica del Perú, Fondo Editorial, 1996), 502-206; Manuel María Marzal, *La religión en el Perú al filo del milenio* (Lima: Pontificia Universidad Católica del Perú, Fondo Editorial, 2000), 115-123; Juan Carlos La Serna Salcedo, *Misiones, modernidad y civilización de los campos* (Lima: Fondo Editorial de la Facultad de ciencias Sociales, 2012), 55-98; Julio Huayllara M., “Realidades y Reflexiones sobre el crecimiento de la población adventista en la Unión Incaica”, *Theológica* 1, no. 1 (1983): 78-94.

¹²Javier Neyra Gutiérrez, *Los que llegaron después: estudio del impacto de las denominaciones religiosas no católicas en Iquitos* (Iquitos: CETA, 1992). 154.

Asimismo, presenta la necesidad de contar con más misioneros voluntarios maestros, enfermeras y médicos.¹³

La publicación de Merling Alomía, que aborda sobre la educación adventista en el Perú, hace una breve referencia al trabajo educativo y la creación de la Misión Alto Amazonas de los Adventistas del Séptimo Día iniciada por los esposos Stahl en Iquitos.¹⁴ Asimismo, Hector Peverini y Richard W. Schwarz, quienes presentan un panorama sobre la evangelización en Sudamérica, hacen breves referencias sobre la evangelización e influencia de los esposos Stahl en la Amazonía peruana.¹⁵

Los esposos Stahl y los primeros misioneros usaron varios métodos o estrategias para llegar a las personas y mostrarles a Cristo como su salvador personal. Ellos convivían con las personas, les curaban sus enfermedades, ganaban su amistad y confianza, les enseñaban a leer y escribir (creaban escuelas) y les leían la Biblia. Cuando se encontraban con personas más educadas y con mayores posibilidades económicas, les vendían literatura sobre salud, educación, familia y valores cristianos.¹⁶

¹³V. E. Peugh, “*Through the Jungles to Iquitos*”, *RH*, 17 de enero, 1929, 18, 19.

¹⁴Merling Alomía, *Breve historia de la educación adventista en el Perú* (Lima: Editorial Imprenta Unión, 1996), 72-74.

¹⁵Hector J. Peverini, *En la Huellas de la Providencia* (Buenos Aires, AR: Asociación Casa Editora Sudamericana, 1988), 357-359; 361-371; Schwarz, *Portadores de luz: Historia de la Iglesia Adventista del Séptimo Día*, 173, 307, 518, 586, 602.

¹⁶F. A. Stahl, “New Mission Buildings Among the Indians of Peru”, *RH*, 13 de febrero de 1913, 158; Bárbara Westphal, *A Man Called Pedro* (Boise, EU: Pacific Press Publishing Association, 1975), 50-128; Gerald H. Anderson, *Biographical Dictionary of Christian Missions* (Grand Rapids, MI: W. B. Eerdmans Publishing, 1999), 351; Sebastián Céspedes Espinosa, “Alto nivel médico y humano desde Puno”, en *Revista de la Asociación de Clínicas Particulares del Perú* (ACP), setiembre-octubre, 2011, 28-30.

Esta estrategia es corroborada por los testimonios de Juan Próspero Ramos y Raúl Chávez, testigos oculares quienes fueron instruidos y capacitados por los esposos Stahl. Ellos escribieron sus propias experiencias misioneras realizadas en Iquitos, Contamana, Pucallpa, Yurimaguas, Tarapoto, Moyobamba y en cada comunidad localizada en las riberas del gran río Amazonas.¹⁷

La evidencia más cercana y fidedigna sobre los inicios de las atenciones de salud y el trabajo misionero que realizaron los esposos Stahl en Iquitos, es comentado por Bárbara Westphal.¹⁸ Ella fue amiga muy cercana de la pareja Stahl y, junto con su esposo, trabajaron en los inicios del adventismo en esa zona al lado de ellos. Ella relata la biografía y los principales hechos de la vida de Ana Christina Carlson como enfermera en la Amazonía peruana, en la que resalta el trato amable y cariñoso al curar las enfermedades de los indios de Iquitos.¹⁹

Al llegar el adventismo a Iquitos, los Stahl establecieron un pequeño dispensario médico que más adelante se convertiría en la Clínica Adventista Ana Stahl y que actualmente forma parte de la Red Médica Adventista del Perú;²⁰ también es miembro

¹⁷Juan Próspero Ramos, *El Comienzo de la Obra Misionera Adventista en la Selva Peruana* (Lima, PR: Editorial Imprenta Unión, 2005), 49-54, 99-117; Raúl Chávez Zamora y Donald Chávez Rojas, *La aurora Boreal de un joven Bogero* (Lima, PR: Editorial Imprenta Unión, 2016), 133-161.

¹⁸Bárbara Westphal, *Ana Stahl of the Andes and Amazon* (Mountain View, CA: Pacific Press Publishing Association, 1960), 5-127.

¹⁹Bárbara Westphal, *Aventura nos Andes e Amazonas*. Traducido por Carlos A. Trezza. (Tatuí, SP: Casa Publicadora Brasileira, 2018), 5-34.

²⁰Enzo Chávez, "[Informe] Instituciones" en *XVIII Congreso Ordinario de la Iglesia Adventista del Séptimo Día: Gente que Cuida de Gente*, ed. Unión Peruana del Sur (Ñaña, Lima: Editorial Imprenta Unión, 2016), 14.

de la asociación de clínicas más importantes de la región y de la Red Adventista de Salud de Sudamérica.²¹

La Clínica Adventista Ana Stahl es muy reconocida en la región. Algunos escritores han rescatado el trabajo de Ferdinand y Ana Stahl, así como los inicios y desarrollo de esta clínica. Uno de los mayores aportes para conocer los inicios del dispensario es el libro de Bárbara Westphal, *Ana Stahl of the Andes and Amazon*.²² De la misma manera, el trabajo de tesis de Wilma Curo, sobre los “*Orígenes de la Historia de Enfermería Adventista en el Perú*”²³ narra una breve reseña histórica aunque con datos desactualizados de la Clínica Adventista Ana Stahl.

El 21 al 22 de octubre de 2016 se realizó el Simposio sobre los 110 años del adventismo en el Perú, en la Universidad Peruana Unión. En esa ocasión, el Dr. Gluder Quispe, profesor y decano de la Facultad de Teología presentó una ponencia titulada “Historia de las Clínicas Adventistas del Perú” en la que expresó la historia de la Clínica Adventista Ana Stahl.²⁴ Esta disertación no publicada aún es la más ordenada y cercana a la historia de la Clínica Adventista Ana Stahl que se ha podido encontrar.

²¹La siguiente información se puede encontrar en: Iquitos Travel Guide, “*Clínica Adventista Ana Stahl*”, <https://iquitotravelguide.com/empresa/clinica-ana-stahl-iquitos/> (Consultado: 10 de marzo del 2019); Diario Médico, “*Directorio de Clínicas Privadas y centros médicos*”, http://www.diariomedico.pe/?page_id=8231 (Consultado: 10 de marzo del 2019); Edson Rosa, *Esperança Viva Nossa Missão é Servir* (Tatuí, São Paulo, BR: Casa Publicadora Brasileira, 2013), 63-75.

²²Bárbara Westphal, *Ana Stahl of the Andes and Amazon*, 106-108.

²³Wilma Searly Curo Vargas, “Orígenes de la Historia de Enfermería Adventista en el Perú” (Tesis Bachiller, Universidad Peruana Unión, 1990), 1-52.

²⁴Gluder Quispe Huanca, “Clínica Adventista Ana Stahl”, (ponencia, Simposio de los 110 años del adventismo en el Perú, Lima, Perú, 22-23 de octubre, 2016).

Desde que se estableció el Dispensario de Salud de los adventistas en Iquitos, ha pasado noventa y dos años y; sin embargo, esta institución no tiene un registro histórico de su desarrollo en forma cronológica y sistematizada. Solo existe información en publicaciones denominacionales a manera de noticias o informes de las actividades de algunos avances.²⁵ Asimismo, también hemos encontrado algunos documentos y acuerdos que los votos están registrados en las actas de la Unión Incaica, Misión del Alto Amazonas y de la Clínica Adventista Ana Stahl.²⁶ Estas fuentes pueden ayudarnos a reestructurar y ordenar la historia de la institución. Por lo tanto, más allá de algunos trabajos exploratorios alrededor del tema ya presentados anteriormente, se considera que falta un estudio más exhaustivo sobre el desarrollo histórico y cronológico de esta institución.

Planteamiento del problema

Los adventistas cuentan con más de setecientos noventa instituciones de salud a nivel mundial y con veintidós instituciones en Sudamérica, tres de las cuales se

²⁵Westphal, *Ana Stahl of the Andes and Amazon*, 10-127; F. A Stahl, “Exploración misionera de la región Amazonas”, *Revista Adventista*, 23 de noviembre de 1925, 6.-7; *idem*, “Opening the Upper Amazon Mission”, *RH*, 17 de noviembre de 1927, 7, 8; L. D. Minner, “Nuestra obra médica en la Unión Incaica”, *Revista Adventista*, 29 de setiembre de 1941, 13; Esteban C. Pritchard, “La Obra Médica en el Alto Amazonas”, *Revista Adventista*, julio 1953, 11, 12; Charles C. Case, “La Obra Médica en la Selva Peruana”, *Revista Adventista*, septiembre 1960, 10,11; Erwin O. Beskow, “La Marcha de la Obra: Noticias de la Clínica Stahl, Iquitos, Perú”, *Revista Adventista*, abril 1963, 12, 13.

²⁶JDUI, *Voto 53-27: Establecimiento de una institución médico-Iquitos*, 5 de abril de 1943; *idem*, *Voto 87-59: Alfaro, Rodolfo - Clínica “Ana Stahl”*, 07 de abril de 1959; *idem*, *Voto 60-392: Clínica “Stahl” institución de la Unión*, 5 de octubre de 1960; *idem*, *Voto 60-260: Apertura Clínica “Ana Stahl” Iquitos*, 02 de junio de 1960; JDCAAS, *Voto 06-60: Ofrenda Misión Extensión Offering*, 24 de noviembre de 1960.

encuentran en Perú: Clínica Americana de Juliaca (1922), Clínica Good Hope (1947) y Clínica Adventista Ana Stahl (1960).²⁷ En la ciudad de Iquitos, Ferdinand Anthony Stahl y Ana Christina Carlson crearon el Dispensario de Salud, constituyéndose más adelante en la Clínica Adventista Ana Stahl. En la actualidad, es la institución de salud más representativa y reconocida como la mejor del sistema privado de salud en la región.²⁸

Hasta donde se ha podido revisar la bibliografía referente a la historia de la Clínica Adventista Ana Stahl, solo se ha encontrado la publicación de Bárbara Westphal, *Ana Stahl of the Andes and Amazon* que hace referencia a la vida y obra de Ferdinand y Ana Stahl y un estudio de tesis realizado por Wilma Curo. Otra referencia importante es la ponencia sobre la historia de la Clínica Adventista Ana Stahl por Gluder Quispe, la cual presentó en ocasión del simposio los 110 años del adventismo en el Perú.²⁹

Creemos que hay fuentes fidedignas no publicadas; por lo tanto, se hace necesario contar con un documento histórico, cronológico y exhaustivo sobre sus orígenes y desarrollo

²⁷Ver página principal de Quick Statistics on the Sevent-day Adventist Church, <http://adventistarchives.org/quick-statistics-on-the-sevent-day-adventist-church> (consultado: 31 de enero, 2017). Informe al 31 de diciembre del 2014, (Consultado: 05 de enero del 2016); Rosa, *Esperança Viva Nossa Missão é Servir*, 63-75; Iglesia Adventista del Séptimo Día, “Salud”, <http://www.adventistas.org/es/salud/instituciones-de-salud/> (Consultado: 4 de enero del 2017).

²⁸Guillermo Touzet Marín, “Clínica Ana Stahl, una historia de amor”, *Irapay: Para gente inteligente*, XVI-2008, 5; Luis Alberto Guadalupe, “Clínica Adventista Ana Stahl-Loreto, *Libro de Honor; Premio a la empresa peruana del año 2007-2008*, (Lima, PR: Industria Gráfica Cimagraf SRL, 2008), 332; Luis Alberto Guadalupe, “Clínica Adventista Ana Stahl: Certificado de Calidad”, *Libro de Honor; Premio a la empresa peruana del año 2008-2009* (Lima, PR: Industria Gráfica Cimagraf SRL, 2009), 271.

²⁹Bárbara Westphal, *Ana Stahl of the Andes and Amazon*, 106-108; Curo, “Orígenes de la Historia de Enfermería Adventista en el Perú”, 1-52; Quispe, *Clínica Adventista Ana Stahl*”, 2016.

histórico, organización y fortalecimiento de la Clínica Adventista Ana Stahl desde 1926 a 2019, como tienen los hospitales adventistas de Brasil.³⁰

Objetivo de la investigación

El propósito de esta investigación es describir la historia sobre el origen, organización, desarrollo, consolidación y fortalecimiento de la Clínica Adventista Ana Stahl, desde 1926 a 2019.

Justificación de la investigación

Esta investigación tiene mucha importancia porque será el primer estudio académico documentado de los noventa y tres años de historia de la Clínica Adventista Ana Stahl ubicada en la ciudad de Iquitos. Es relevante porque se podrá contar con un documento que proporcionará información histórica de mayor alcance para la iglesia adventista a nivel local, nacional y mundial creando mayor identidad en la obra médico misionero. Además, será de utilidad para la comunidad de la región, pues mostrará que no se trata de una institución principiante en el sector salud, esto propiciará que la sociedad siga confiando en la institución médica. Finalmente, proporcionará credibilidad ante las instituciones públicas y privadas por el posicionamiento alcanzado durante su desarrollo en este sector de la región.

³⁰Elder Hosokawa, Veram e Cuaram: “História dos Hospitais e Clínicas Adventistas no Brasil”. El autor de este artículo es Mestre em História Social pela Universidade de São Paulo. Professor do Ensino Superior do UNASP Campus I. <http://www.unasp-ec.com/memoriadventista/simposios/simposio6.htm> (Consultado: febrero del 2018).

Definición de términos

Iglesia Adventista del Séptimo Día: denominación cristiana que adora a Dios en el séptimo día de la semana. Sus creencias están basadas en la Biblia y espera el segundo advenimiento de Jesús, predicando su mensaje alrededor del mundo.

Unión Incaica: sede administrativa de la Iglesia Adventista del Séptimo Día para la región geográfica del Perú, Bolivia y Ecuador con sede en Lima Perú hasta 1996.

Unión Peruana: sede administrativa de la Iglesia Adventista del Séptimo Día del Perú desde 1997 hasta el 2006.

Unión Peruana del Sur: sede administrativa de la de Iglesia Adventista del Séptimo Día para la región geográfica del sur del Perú a partir del 2007.

Misión del Alto Amazonas: nombre otorgado a la primera Misión Adventista en Iquitos en 1927 hasta 1945.

Misión Amazonas: nombre otorgado a la ex Misión del Alto Amazonas de los Adventistas del Séptimo Día desde 1945 hasta 1969.

Misión del Oriente Peruano: nombre otorgado a la Ex Misión del Amazonas de los Adventistas del Séptimo Día desde 1969 hasta la actualidad. El nombre fue cambiado para evitar confusión con la Misión Amazonas de del norte de Brasil.

Comunidades Nativas: término otorgado a comunidades nativas y aborígenes que viven en la selva de la Amazonía peruana. Se han registrado 64 tribus y sub tribus agrupadas en 15 familias lingüísticas y cuarenta y tres dialectos.

Limitaciones

La presente investigación se basará en la revisión de las actas de la Unión Incaica, hoy Unión Peruana del Sur y en las actas de la Clínica Adventista Ana Stahl.

Asimismo, se revisará información bibliográfica en la Biblioteca Amazónica y la biblioteca de la Universidad Peruana Unión. También nos limitamos a los pocos testimonios personales existentes de los pioneros de la Clínica Ana Stahl en Iquitos.

Delimitaciones

La investigación se limitará a describir la historia de la Clínica Adventista Ana Stahl ubicada en el distrito de Iquitos, Provincia de Maynas y departamento de Loreto desde su nacimiento, organización y funcionamiento desde el año 1926 a 2019.

Metodología

Para la presente investigación se utilizó el método histórico-descriptivo y analítico a fin de mostrar la historia de la Clínica Adventista Ana Stahl. Se ha consultado las fuentes primarias disponibles en el Centro de Investigación Adventista de la Universidad Peruana Unión. También se ha consultado los documentos de la Oficina de Archivos, Estadística e Investigación de la Conferencia General de los adventistas del séptimo día.

En el proceso revisión y análisis de información se realizó cuatro aspectos fundamentales: (1) se recogió los registros de todo lo que se escribió al respecto en los libros, artículos, revistas, documentos físicos o electrónicos, informes, estadísticas, estudios, ponencias entre otras publicaciones; (2) se revisó las “Actas de acuerdos” de la Unión Incaica, de la Misión del Oriente Peruano y de la Clínica Adventista Ana Stahl que están archivados en la bóveda de la Unión Peruana del Sur de la Iglesia Adventista del Séptimo Día; (3) se hizo un análisis ocular de los video-informes presentados en las juntas plenarios y fotografías históricas y (4) se acopió testimonios de entrevistas orales y escritas de los hijos de pioneros adventistas en Iquitos.

También se entrevista a vecinos de los esposos Stahl y trabajadores más antiguos de la institución. También se entrevistó a algunos pacientes que sus padres fueron atendidos por los esposos Stahl y otros médicos en la trayectoria de la clínica. Al finalizar el trabajo, se propondrá para la publicación de un libro.

CAPÍTULO II

ANTECEDENTES SOCIOCULTURALES, COMIENZOS DEL ADVENTISMO Y OBRA MÉDICO MISIONERA EN IQUITOS (1926-1959)

La primera etapa de la Clínica comprende, a su vez, tres partes importantes previas a la organización oficial de la Clínica Adventista Ana Stahl. La primera parte tiene que ver con los antecedentes históricos y desarrollo sociocultural de la Región en Loreto y, en forma específica, de la ciudad de Iquitos donde está ubicada la clínica. La segunda parte presenta los antecedentes y comienzos del adventismo en Iquitos. La tercera parte tiene que ver con el establecimiento y desarrollo del dispensario médico desde 1926 hasta 1959. Estas tres partes ubican el contexto socio cultural de la ciudad de Iquitos, los inicios de la obra adventista y los orígenes de la obra médica.

Antecedentes socioculturales de Iquitos antes de 1926

En esta sub división, se presenta cuatro puntos importantes como antecedentes, previo al establecimiento de la Clínica Adventista Ana Stahl en la ciudad de Iquitos. En primer lugar, se aborda los antecedentes históricos de la ciudad de Iquitos. En segundo lugar, se presenta los antecedentes socioculturales de la población de Iquitos y la región. Asimismo, se describe los antecedentes del crecimiento religioso y educativo de la población de Iquitos. Finalmente, abordamos los antecedentes de salubridad en Iquitos.

Esta plataforma nos mostrará en qué contexto se inició el dispensario médico por los esposos Stahl.

Antecedentes históricos de Iquitos

La Clínica Adventista Ana Stahl se encuentra ubicada en la Av. La Marina 285, distrito de Iquitos, provincia de Maynas, departamento de Loreto. La ciudad está ubicada en la margen izquierda del río Amazonas a 3,646km del Océano Atlántico, a 1,859 km de la capital de la República (Lima) y a una altitud de 106msnn. Está rodeada de un sinnúmero de ríos y quebradas entre los que destacan los ríos Itaya, Nanay, Momón, el lago Moronacocha y, destacando sobre ellos, el gran río Amazonas. Iquitos está rodeado por bosques naturales que conservan casi intactas las características propias del ecosistema amazónico.¹

Investigaciones de antropólogos, historiadores y estudiosos de las ciencias sociales refieren que, antes de 1925, la población de Iquitos afrontaba dos periodos trascendentales: el apogeo del caucho 1880-1914 y el período de la depresión económica (1914-1943).² En el primer periodo, Iquitos fue una de las grandes ciudades protagonistas, junto a Manaus y Belém de Pará, por la enorme Fiebre del Caucho (1880-1914). Estas ciudades tenían un molde europeizado en lo económico, social, cultural y

¹Jesús Víctor San Román, *Perfiles Históricos de la Amazonía Peruana* (Iquitos: Centro de Estudios Teológicos de la Amazonía, 1994), 1-20. 269.
<http://viasatelital.com/peru/?tag=iquitos> (consultado: 28 de julio, 2017).

²Este estudio está realizado por el Centro de Estudios Teológicos de la Amazonía; Centro Amazónico de Antropología y Aplicación Práctica y el Instituto de Investigaciones de la Amazonía Peruana. Para mayores detalles, podemos visualizar a San Román, *Perfiles Históricos de la Amazonía Peruana* (Iquitos: Centro de Estudios Teológicos de la Amazonía, 1994), 1-269.

su crecimiento demográfico.³ En los años de 1900, Iquitos había acogido emigrantes extranjeros: asiáticos, alemanes, británicos, judíos, algunos pocos americanos y emigrantes de diferentes partes del Perú.⁴

El crecimiento poblacional dio lugar a la instalación de importantes obras de infraestructura urbana. En 1905 se instaló el alumbrado eléctrico particular y en octubre del mismo año se inauguró el ferrocarril urbano. El 16 de junio de 1912 inició la telegrafía inalámbrica entre Lima e Iquitos.⁵ El 3 de noviembre de 1911, iniciaron los trámites legales para la instalación de agua potable, canalización y pavimentación.

³El Crecimiento demográfico de Iquitos: (1) año 1808, 81 habitantes (etnia Iquitos y Jesuitas); (2) año 1851, 300 habitantes, dos tercios de los cuales pertenecían a tribus nativas; (3) año 1903, 9, 429 habitantes; a partir de la fecha Iquitos acogía extranjeros: asiáticos, alemanes, británicos, judíos y emigrantes de diferentes partes del Perú; (4) año 1910, 14,000 habitantes; (5) año 1928, 22,575 habitantes; (6) año 1948, 41,694 habitantes; (7) 1961, 57,772 habitantes; (8) año 1964, 76,400 habitantes; (9) año 1972, 110,242 habitantes; (10) año 1977, 142,302; (11) año 1981, 173,629; (12) año 1993, 274 759 habitantes; (13) año 2007, 370, 962 habitantes; (14) año 2015, 471, 993 habitantes. Ver Censo Nacional de Población y Ocupación 1940 (9 de junio). Ministerio de Hacienda y Comercio, *Dirección Nacional de Estadística*, vol. IX, Lima, noviembre 1944; Censo de Población 1961; San Román, *Perfiles Históricos de la Amazonia Peruana*, 112, 138; Ministerio de Vivienda, *Iquitos, Plan Regulador: Síntesis de la propuesta* (1972); Asimismo, se puede revisar la siguiente bibliografía: Arturo D. Del Águila, *Evolución de la ciudad de Iquitos en los cien años de su fundación*. Publicada en 1942. Reproducida en: *Amazonia* N° 22. enero – febrero 1977; <http://censos.inei.gob.pe/cpv2007/tabulados/#> (consultado: 23 de julio, 2017); INEI, “Población de Iquitos” *Kanatari*, N°.28, 31 de marzo 1985, 3; Martha Rodríguez Achung, *Crecimiento Urbano de Iquitos* (Lima: Instituto de Investigaciones de la Amazonía Peruana, 1994), 12-19; Hildebrando Fuentes, *Loreto: Apuntes geográficos, históricos, estadísticos, políticos y sociales I* (Lima: Imprenta de La Revista, 1908), 246.

⁴Mario C. Ríos Zañartu, “La sociedad civil de Loreto a la llegada de los agustinos”, *Kanatari*, 31 de diciembre, 2000, 19.

⁵Jorge Basadre, *Historia de la República del Perú 1822-1933*, Tomo XI (Lima: Editorial Universitaria, 1968), 215.

En mayo de 1920, el poder Ejecutivo autorizó realizar diversos contratos para la instalación de los servicios de agua, desagüe, pavimentación y eliminación de basura. Con la ejecución de las obras mencionadas, Iquitos alcanzó el rango de ciudad comercial, militar y administrativa y fue reconocida como una ciudad urbanizada. La migración y colonización amazónica, así como el crecimiento urbano, integró la región al mercado mundial la comercialización del caucho.⁶ Estos antecedentes nos ayudaran a entender otros antecedentes que presentaremos a continuación.

Antecedentes socioculturales

Aunque la ciudad de Iquitos comenzó a experimentar un gran crecimiento y apogeo comercial, no estaba exento de dificultades. En Iquitos existían tres grupos bien marcados: Los caucheros, los migrantes internos y los nativos amazónicos.

Los colonos caucheros predominaban en la Amazonía. En el año de 1900, en la estructura de la sociedad loretoana existían los grandes consorcios extranjeros (ingleses y norteamericanos), enlazados con los blancos quienes tenían el eje productivo del “comercio extractivo mercantil” del caucho. Hicieron alianzas militares y con empresarios europeos. Se aprovecharon para formar grandes consorcios extranjeros asociados con el Banco de Londres.⁷

⁶Basadre, Jorge Op.cit., Tomo XIII, 240; Basadre, Jorge Op.cit., Tomo XII, 166.

⁷Mario C. Ríos Zañartu, “La sociedad civil de Loreto a la llegada de los agustinos”, *Kanatari*, 31 de diciembre, 2000, 19; Pilar García Jordán, “En el corazón de las tinieblas del putumayo (1890-1932): fronteras, caucho, mano de obra indígena y misiones católicas en la nacionalización de la Amazonía”, *Revista de Indias*, vol. LXI, n° 223, 2001, 591-617.

Los oriundos amazónicos, eran conocidos en dos grupos: Los “bautizados” o también llamados "civilizados" y los "salvajes". Eran reclutados a la fuerza y obligados a entregar cierto número de arrobas de goma de caucho. Para que cumplan sus metas, eran amenazados con torturas, mutilaciones, maltratos, humillaciones y separación de sus familias.⁸

El sistema de control de la fuerza laboral era cruel y desigual: el patrón sometía a los nativos y los obligaba a trabajar en condiciones de esclavitud. En cada barracón de trabajo había un capataz y, bajo su mando, un grupo de hombres armados que ponían orden en el barracón, perseguían, castigaban o neutralizaba cualquier indicio de rebelión o huida. Los nativos, eran subyugados como salvajes, como mano de obra barata. Eran considerados como bestias salvajes y eran explotados por los terratenientes caucheros. Las mujeres eran explotadas como cocineras y abusadas como objetos sexuales. El pago que recibían era una miseria o les pagaban con aguardiente a costo muy elevado.⁹

El crecimiento poblacional, por la explotación del caucho, trajo escasez de alimentos. En consecuencia, era necesario establecer zonas agrícolas para abastecer a la población. El gobierno fomentaba la migración, pagó parte de los gastos de los pasajes, y manutención temporal, entregó semillas para todos los que se dedicasen a sembrar en Iquitos. Los emigrantes peruanos fueron superiores en número a la inmigración

⁸Ríos, “La sociedad civil de Loreto a la llegada de los agustinos”, *Kanatari*, 19

⁹Alberto Chirif y Manuel Cornejo Chaparro, *Imaginario e Imágenes de la época del Caucho* (Lima: Tarea Asociación Gráfica Educativa, 2009), 9-36, 169-202.

extranjera, y se desplazó principalmente desde Rioja, Chachapoyas, Moyobamba, Tarapoto y Cajamarca.¹⁰

Antecedentes religiosos y educativos

El sistema religioso de los nativos los llevaba a tener “experiencias espirituales” basadas en ritos y creencias mitológicas.¹¹ Sin embargo, la evangelización católica y, por ende, el sistema religioso fueron introducidos por los Jesuitas, en 1542, cuando Francisco de Orellana conquistó el Amazonas teniendo la compañía de un capellán jesuita.¹² El 16 de abril de 1900, los agustinianos crearon el vicariato de San León para atender a los pueblos amazónicos ubicados en las orillas de los ríos Marañón y Amazonas y las fronteras entre Perú, Ecuador, Colombia y Brasil.¹³

La educación y la religión católica crecieron en forma paralela. En 1901 se creó el Colegio San Agustín para varones que hasta hoy existe. En 1920 un grupo de mujeres misioneras franciscanas inició el colegio “Sagrado Corazón de Jesús” para mujeres.¹⁴ En

¹⁰Joaquín García, “Iquitos en su Historia”, *Kanatari*; N°. 1477; Tomo X, del 06 de enero 2013, 8622.

¹¹Teresa L. González Valdés, “Las Creencias Religiosas y su Relación con el proceso de Salud y Enfermedad”, *Revista Electrónica de Psicología Iztacala*, Vol. 7, N°. 2, marzo del 2004, 21-29; Francisco Figueroa, *Relación de las Misiones de la Compañía de Jesús en el País de los Maynas* (Madrid: Biblioteca General de Victoriano Suárez, 1904), 234-248.

¹²Armando Jesús Lovera Vásquez, “Llegada de los Agustinos a la Prefectura de San León del Amazona”, *Kanatari*, 31 de diciembre, 2000, 35-40; Joaquín García, “La prefectura Apostólica de San León del Amazonas”, *Kanatari*, 31 de diciembre, 2000, 8.

¹³García, “La prefectura Apostólica de San León del Amazonas”, *Kanatari*, 11.

¹⁴Reátegui, Los agustinos y la educación en Loreto”, 59-62; Laorden, “Las Franciscanas misioneras de María y el Colegio Sagrado Corazón de Jesús”, 43, 44.

1925 se creó el emblemático “Colegio Nacional de Iquitos” (CNI).¹⁵ Los agustinianos se dedicaron a trabajar en la educación de los colegios estatales y en el Instituto Superior Pedagógico de Loreto.¹⁶ Asimismo, tuvieron participación directa o indirecta en la creación de las instituciones superiores e institutos de investigación: La Universidad Nacional de la Amazonía Peruana (UNAP), el Centro de Estudios Teológicos de la Amazonía (CETA), Centro de Antropología y aplicación Práctica (CAAAP) y el Instituto de Investigaciones de la Amazonía Peruana (IIAP).¹⁷

Javier Gutiérrez expresa que desde la década de 1920 a 1972 llegan denominaciones religiosas como los adventistas del séptimo día, evangélicos, bautistas, Alianza cristiana, Asambleas de Dios, israelitas del nuevo pacto universal, testigos de Jehová y La Iglesia de los Santos de los Últimos Días.¹⁸ La llegada de estas denominaciones hizo decrecer la influencia del catolicismo como religión principal de la región Loreto. Sin embargo, en febrero de 1985, con la visita del papa Juan Pablo II, el

¹⁵Luís Roldán Ríos Córdova, “El emblemático ‘Colegio Nacional Iquitos’”, *Diario la Región*, Nov 23, 2012.

¹⁶Ángel Pastor Aparicio, “Presencia de los agustinianos en los colegios del Estado”, *Kanatari*, 31 de diciembre, 2000, 67, 68, 71.

¹⁷Joaquín García, “Presencia agustiniana en el origen de las instituciones académicas de la Amazonía”, *Kanatari*, 31 de diciembre, 2000, 53,54.

¹⁸Javier Gutiérrez Neyra, “Otras denominaciones religiosas en Iquitos”, *Kanatari*, 31 de diciembre, 2000, 85-87; Joaquín García Sánchez, “Los Israelitas del Nuevo Pacto”, *Kanatari*, 03 de setiembre de 1995, 10-11.

catolicismo fue fortalecido. La llegada del papa relanzó al catolicismo y su imagen se grabó en el imaginario popular como “El papa charapa”.¹⁹

Antecedentes de salubridad en Iquitos

En un principio, la población iquiteña carecía de atención de salud, debido a la poca inversión del estado en un sistema de salud para la ciudad. Tenerlo no era fácil debido a la poca infraestructura, escasez de profesionales y difíciles accesos de transporte y comunicación. Según el historiador Jaime Regan, entre los años 1638-1670, un ochenta por ciento de la población nativa de la Amazonía murió por enfermedades propias de la región y enfermedades contagiosas traídas por los conquistadores españoles.²⁰ En el año de 1920 el estado peruano inició un conjunto de inversiones para luchar contra enfermedades infecciosas, haciendo obras de salubridad y saneamiento básico de las ciudades más grandes del Perú, pero estos beneficios no llegó a Iquitos.²¹

¹⁹Joaquín García, “Especial dedicado al papa peregrino”, *Kanatari*, N° 20, 03 de febrero de 1985; 1-14; *ídem*, “El papa también es Charapa”, *Kanatari*, 10 de febrero de 1985, 2-7.

²⁰Jaime Regan, “La Misión de los Jesuitas en Maynas: 1638-1767”, *Kanatari*, 31 de diciembre, 2000, 13.

²¹Marcos Cueto, *El Regreso de las Epidemias; Salud y Sociedad en el Perú del siglo XX* (Lima: IEP Ediciones, 1997), 19, 127-172; Carlos Bustíos Romaní, *La Malaria y el Dengue en la Historia de la Salud Pública Peruana 1821-2011* (Lima: Concytec y Fondo Editorial UNMSM, 2014), 35,36; Felipe Portocarrero, H. Cueva y A. Portugal, *La Iglesia Católica como proveedora de servicios sociales: Mitos y realidades* (Lima: Centro de Investigación de la Universidad del Pacífico, 2005), 12.

Evidentemente, al demorar la población de Iquitos en tener acceso al sistema oficial de salud,²² las epidemias fueron muy frecuentes como una secuela natural de la pobreza. Los más perjudicados eran los nativos quienes sufrieron las epidemias de enfermedades tropicales más infecciosas como la sarna maligna, catarros, tiña, viruela, varicela, sarampión, tuberculosis, peste, lepra, hepatitis, paludismo, malaria, dengue, fiebre amarilla, tifus, enfermedades parasitológicas e infecciones respiratorias. Es patente que algunas de estas enfermedades fueron traídas por los europeos cuando vinieron a colonizar la selva amazónica.²³

Estas epidemias cobraban la vida de los nativos y mestizos llegados a Iquitos. Los enfermos eran abandonados al ser considerados inservibles y, por tanto, destinados a morir. Los que tenían alguna oportunidad, eran tratados con intervenciones naturistas, herbolarios, ayahuasca (recursos alucinógenos), asociados con el aguardiente, hechicería, brujería y espiritismo. Sin embargo, en vez de curar la enfermedad, el número de muertes aumentaba en la comunidad. Para ese entonces, la mortalidad materna fue la más elevada en la selva que en cualquier otro lugar del país.²⁴

²²Ríos, “La sociedad civil de Loreto a la llegada de los agustinos”, *Kanatari*, 19.

²³Carlos Bustíos Romaní, *Cuatrocientos años de la Salud Pública en el Perú: 1533-1933* (Lima. CONCYTEC y Fondo Editorial UNMSM, 2004). 185-352; Pedro Mayor Aparicio; Richard Bodmer, *Pueblos Indígenas de la Amazonía Peruana* (Iquitos: CETA, 2009), 35-45; Dulce María del Carmen Delgadillo Álvarez, “Historia breve de las enfermedades tropicales en América”, *Apuntes de Ciencia y Sociedad*, Vol. 5; N°. 02, 2015, 304-309.

²⁴Joaquín García Sánchez, “¿Qué es la salud indígena?”, *Kanatari*, año XII, N| 553, 23 de abril de 1995, 17; Javier Vásquez Vásquez, *Factores relacionados a la mortalidad materna en la Región Loreto 1999-2002*. Tesis de Maestría en Salud Pública, Universidad Nacional de la Amazonía Peruana (2005), 1-7.

Antecedentes sobre los comienzos del adventismo en Iquitos

En esta sección, presentaremos algunos antecedentes sobre el inicio de la obra adventistas en Iquitos. En primer lugar, se presenta el año de la llegada algunas denominaciones cristianas más reconocidas en Iquitos. Consecuentemente se describe la llegada de los primeros adventistas a Iquitos. Asimismo, se presenta que el mensaje de salud fue el método en el ministerio de los Stahl. Finalizamos con los inicios del adventismo en Iquitos.

La llegada de las denominaciones cristianas a Iquitos

Según escritores loretanos, la religión se desarrolló en la región Loreto siguió una línea temporal. Cuando Francisco de Orellana, primo de Francisco Pizarro, conquistó el Amazonas fue acompañado de su capellán el sacerdote jesuita Gaspar de Carvajal, quien a su vez era cronista de Orellana.²⁵ En 1901, llegaron los agustinos católicos y establecieron el Colegio San Agustí. En 1920 llegaron los franciscanos católicos, y establecieron el Colegio Sagrado Corazón.²⁶

En 1920 llegaron los adventistas. En 1932 llegaron la Iglesia Evangélica Peruana y La Iglesia Evangélica Unión Peruana. En 1935 llegó la Iglesia Bautista de Fe. En 1942 llegó la Iglesia Evangélica Bautista. En 1955 llegaron los testigos de Jehová. En 1957 llegaron la Iglesia Alianza Cristiana y Misionera. En 1965 llegaron Las Asambleas de

²⁵Armando Jesús Lovera Vásquez, “Llegada de los Agustinos a la Prefectura de San León del Amazona”, *Kanatari*, 31 de diciembre, 2000, 35-40.

²⁶Pedro Reátegui Chuquipiondo, “Los agustinos y la educación en Loreto”, *Kanatari*, 31 de diciembre, 2000, 59-62; Pilar Laorden Ramos, “Las Franciscanas misioneras de María y el Colegio Sagrado Corazón de Jesús”, *Kanatari*, 31 de diciembre, 2000, 43, 44.

Dios. En 1970 llegaron la Iglesia de los Israelitas del Nuevo Pacto Universal. En 1972 llegaron la Iglesia de los Santos de los Últimos Días.²⁷

La llegada de los primeros adventistas a Iquitos

Aún sin haber obra adventista en ninguna parte de la selva del Perú, en julio de 1920, el Pr. O. Montgomery, presidente de la División Sudamericana de ese entonces, como parte del reconocimiento del territorio geográfico de la División Sudamericana, visitó al Perú y viajó hasta la ciudad de Iquitos.²⁸ Al llegar a esta ciudad, se entrevistó con las autoridades. En su entrevista con el prefecto, este le expresó que había escuchado sobre el trabajo que hacían los adventistas en otras regiones del Perú en la educación, salud y la predicación.²⁹

En consecuencia, el prefecto solicitó que vinieran misioneros adventistas a Iquitos, para formar escuelas, curar y predicar en la ciudad de Iquitos. La mención del prefecto que había escuchado sobre la obra adventista en otras regiones del Perú; probablemente se refería al ministerio que Ferdinand Anthony Stahl estaba realizando en el altiplano peruano. Un mes después de la visita del Pr. O. Montgomery, en agosto de 1920, en el congreso de la División Sudamericana, el vicepresidente informó que tenían el deseo de enviar colportores a la ciudad de Iquitos, aunque era muy dificultoso, pero

²⁷Javier Gutiérrez Neyra, “Otras denominaciones religiosas en Iquitos”, *Kanatari*, 31 de diciembre, 2000, 85-87.

²⁸Floyd Greenleaf, *Tierra de esperanza: El crecimiento de la Iglesia Adventista en Sudamérica* (Buenos Aires: Asociación Casa Editora Sudamericana, 2011), 173.

²⁹General Conference, “Proceedings of the General Conference Twentieth Meeting”, *RH*, 7 de junio de 1926, 5-10.

no imposible.³⁰ Éste sueño cumplió cuando en 1925, el Pr. Ferdinand Anthony Stahl, junto al colporteur Bernabé Chávez, llegaron a Iquitos.³¹

El mensaje de salud en el ministerio de los Stahl

Los esposos Stahl, antes llegar a Iquitos para iniciar la obra adventista, habían trabajado en su país de origen, en Bolivia, en el departamento de Puno, en Lima, en el norte y la selva central del Perú.³² En la selva central, inició el 3 de julio de 1921 y trabajó hasta mediados de 1926. Como centro de operaciones y capacitación, eligió la comunidad de Metraro y estableció su estación misionera. Ese lugar sirvió como un centro de capacitación y preparó a misioneros, profesores, colportores y los envió a trabajar a diferentes partes de la selva del Perú.³³

En todas las regiones del Perú, existen creencias místicas y raíces ancestrales relacionadas con la salud y la enfermedad, la selva amazónica no es la excepción. En busca de tratamiento, realizan prácticas místicas, chamanismo, curanderismo, brujería,

³⁰O. Montgomery, "The South American Division Conference", *RH*, August 12, 1920, 18.

³¹Chávez Rojas, *La aurora Boreal de un joven Bogero*, 139.

³²Ferdinand A. Stahl, "Bolivia", *RH*, 16 de setiembre de 1909, 16; J. W. Westphal, "The Message Among the Aymara Indians of Peru", *RH*, 10 de agosto de 1911, 11-13; Ferdinand A. Stahl, "Report", *RH*, 2 de diciembre de 1920, 16; *ídem*, "Orando por luz", *Revista Adventista*, julio de 1921, 8-9.

³³Ferdinand A. Stahl, "Progreso en la Misión Perené", *Revista Adventista*, 24 de setiembre de 1923, 3-4; John H. Bodley, "A Transformative Movement Among the Campa of Eastern Peru", *Anthropos* 67, febrero, 1972, 220-228.

hechicería, hasta prácticas satánicas. En la selva amazónica, se pensaba que cualquier enfermedad o la muerte de un familiar sólo está asociado con la brujería.³⁴

Cuando los Stahl, llegaron a la Amazonía, vieron que la gente vivía envuelta en las supersticiones y creencias. La tasa de morbilidad y mortalidad de la población, eran muy elevadas. Las enfermedades más comunes eran la sarna maligna, catarros, tiña, viruela, varicela, sarampión, tuberculosis, peste, lepra, hepatitis, paludismo, malaria, dengue, fiebre amarilla, tifus, enfermedades parasitológicas e infecciones respiratorias que podrían atacar a cualquier tipo de persona.³⁵

En ese contexto, los esposos Stahl practicaban y enseñaban la obra médica como una “cuña de entrada” para ayudar a las personas como una estrategia misionera. Con esta estrategia, los Stahl llegaron a los pobres y ricos, mestizos, campesinos, amueshas, asháninkas, shipibos, boras, aguarunas, etc. No les importó los idiomas, fronteras, raza, color, climas, recursos, tiempo y su salud personal. Por todo lugar donde iban, como enfermeros de profesión, curaban, enseñaban y predicaban.³⁶

³⁴Muchas enfermedades migraron desde Europa. Otras fueron asimiladas por tradiciones andinas traídas por los emigrantes nacionales. En la actualidad, Iquitos es considerado como la capital del curanderismo y vegetalismo amazónico del Perú. Muchos turistas extranjeros vienen a buscar un tratamiento místico alternativo. Ver Jean-Pierre Chaumeil, “Interculturalidad chamanismo y curanderismo en la región de Iquitos”, *Iquitos*, Rafael Varón y Carlos Maza, ed. (Lima, PR: Gráfica Biblos, 2014), 148-153.

³⁵Aparicio, *Pueblos Indígenas de la Amazonía Peruana*, 35-4.

³⁶Ferdinand A. Stahl, “Usando la Cuña en Bolivia”, *Revista Adventista*, 12 de diciembre de 1909, 12-13; *idem*, “La obra médico-misionera entre los indígenas aymaras”, *Revista Adventista*, 12 de diciembre de 1911, 9-10; J. T. Thompson, “The Peruvian Mission”, *RH*, 12 de marzo de 1931, 19-21.

La obra de los Stahl también estaba enfocada a preparar misioneros de la zona en la que se encontraban. Los misioneros, eran formados para enseñar prácticas de salubridad comunitaria, curación de heridas, tratamientos médicos, extracciones dentales, atención en partos y otros.³⁷

Al realizar su labor misionera, los misioneros capacitaban a la comunidad sobre la práctica e higiene personal, también sobre la lactancia materna y planificación familiar. Brindaban atención sobre primeros auxilios y tratamientos naturales (hidroterapia, herboterapia, masoterapia, etc.). También, aplicaban inyectables y les daban tratamiento básico con las escasas medicinas que tenían. Enseñaban sobre las consecuencias del consumo de aguardiente, bebidas caseras (chica, masato), coca, tabaco y los motivaban a abandonar su consumo. Finalmente, les enseñaban y motivaban a trabajar en sus chacras y cultivar sus propios productos para su propio consumo como una alimentación saludable.³⁸

El pastor Wesllesley Muir, refiere que a lo largo del ministerio de los Stahl se encontraron con personas que practicaban, la brujería, chamanismo, magia y otros métodos de misticismo. Frente a esto, los Stahl nunca compartían esas enseñanzas y prácticas. Tampoco se peleaba con ellos, más bien los mostraba el médico de los médicos que es cristo Jesús.³⁹

³⁷Bodley, “A Transformative Movement Among the Campa of Eastern Perú”, 3-5.

³⁸Bodley, 3-5.

³⁹Wesllesley Muir, “El médico brujo y el predicador; ¿El predicador compartiría su magia?”, *Adventist World*, marzo del 2012, 16-19.

El diario la Región de Iquitos, hace una referencia al trabajo de los misioneros adventistas, en mención a ellos, dice que: “Por los lugares donde iban a predicar, motivaban a dejar de creer en la brujería, hechicería y chamanismo”.⁴⁰ Como resultado, las personas salieron de la ignorancia y esclavitud y comenzaron a tener una mejor calidad de vida y aprendieron sobre el amor de Jesús.⁴¹

El inicio del adventismo en Iquitos

En esta sección no pretendemos contar toda la historia de cómo se inició la obra adventista en Iquitos y en la Misión del Alto Amazonas.⁴² En esta sub división, pretendemos mostrar algunos inicios de la iglesia adventistas, que sirvió para ir de la mano con el ministerio médico con el único objetivo de predicar el evangelio Iquitos.

En 1925, el pastor Stahl y Bernabé Chávez (natural de Celendín, Cajamarca), emprendieron un viaje de exploración misionera de Metraró a Iquitos, donde no había ninguna denominación protestante.⁴³ Su viaje fue intrépido, peligroso, cansador, pero lleno de experiencias extraordinarias. De Metraró caminaron una semana y llegaron a

⁴⁰Diario La Región, “Esclavistas y Antiesclavistas del indio”, *Iquitos*, 15 de mayo de 1929.

⁴¹Juan Prospero, 40, 41, 54, 72; W. P. Bradley, “God's Increase in South America's Republics”, *RH*, 19 de abril de 1956, 22.

⁴²Para conocer más sobre el crecimiento y desarrollo de la Misión Alto Amazonas y luego la Misión del Oriente Peruano, podemos ver a Alberto Alonso Carranza Bazán, “*Inicio, desarrollo y crecimiento de la Misión del Oriente Peruano, entre los años 1927 y 1975*”, Tesis de Maestría, Universidad Peruana Unión, setiembre del 2019, 1-81.

⁴³Ferdinand A. Stahl, "Exploración misionera en la región del Amazonas" *Revista Adventista*, 23 de noviembre de 1925, 6-7.

Puerto Bermúdez. Luego navegaron por el Río Pachitea hasta llegar a Masisea y Pucallpa. De allí tomaron un bote a motor por el río Ucayali hasta Iquitos.⁴⁴

El trabajo misionero y de ayuda médica que brindaba Stahl era ya muy conocido en el Perú y, evidentemente, en la Selva Central. Así que, cuando la comunidad iquiteña y sus autoridades escucharon que el “doctor Stahl” estaba por llegar a Iquitos, ellos se prepararon para recibirle en el puerto fluvial. A su llegada, las autoridades le dieron la bienvenida y, llenos de alegría y felicidad, querían estrechar su mano. Hasta ese entonces, Iquitos contaba con un aproximado de veintiséis mil habitantes.

Una vez establecidos en Iquitos, el pastor Stahl dejó a Bernabé y él emprendió un viaje por el río Mazán, Napo y llegó al Putumayo. Después de un largo viaje, pasó por la comunidad indígena de los “orejones” (Boras), y llegó hasta la frontera entre Perú y Colombia. Luego bajó por el Putumayo llegando a la frontera con Brasil. Después regresó a Iquitos para apoyar a Beranvé Chávez. Se quedó por varios días predicando y dejó la semilla del mensaje.⁴⁵

Por su lado, Bernabé, comenzó a visitar a las autoridades importantes y familiares que tenía en Iquitos. Comenzó a estudiar la biblia en grupos y a brindar ciclos de conferencias. En la primera noche de estudio de la biblia con un grupo de personas, les habló sobre la venida de Jesús. Al finalizar el estudio, les preguntó si les había

⁴⁴L. D. Minner, “A Trip to Iquitos”, *Sudamerican Bulletin*, 31 de diciembre de 1931, 4-7.

⁴⁵Años más tarde, el pastor Augusto Doñez, continuó predicando el evangelio en esos lugares y hasta establecieron un aeropuerto para aterrizar la avioneta llamada “Fernando Stahl” que llegaba con pastores y ayuda humanitaria de ADRA. Ver Augusto Doñez, “Experiencias misioneras en la Misión Amazonas”. Entrevista por Elí Ramírez, Pucallpa, 15 de mayo del 2015, Centro de Investigación Adventista, Universidad Peruana Unión.

gustado el mensaje. La respuesta fue unánime y muy emotiva, a una sola voz, respondieron: ¡Sí nos gusta, Sr. Chávez! Así que, Bernabé les propuso que viniesen durante la semana con más amigos y familiares todas las noches.⁴⁶

Después que el pastor Stahl hizo su gira fluvial por la frontera de Ecuador, Colombia y Brasil, regresó a Iquitos. Grande fue su sorpresa, al encontrar un grupo de veinticinco personas que estaban asistiendo todas las noches a las conferencias que estaba haciendo el hermano Bernabé. Esa misma noche, el pastor Stahl predicó un mensaje titulado “Cristo y su evangelio”. En consecuencia, muchas personas quedaron admirados por esas nuevas verdades y se hablaron con Él.⁴⁷

Hasta ese entonces, no había ningún plan para quedarse en Iquitos. Sin embargo, al ver el entusiasmo de las personas en querían aprender, el pastor Stahl y Bernabé, mientras se regresaban al hotel, emocionados, el pastor Stahl, colocó su mano sobre los hombros de Bernabé y con algunas palmadas le dijo:

Este sí es una señal de Dios para que te quedes en Iquitos. Te quedarás unos tres meses, hasta que se reúna la junta de la Unión; si allí se acuerda que te quedes más tiempo, entonces irás a Lima para traer a tu esposa. Mientras tanto, trabajarás aquí atendiendo el grupo que has levantado, al mismo tiempo venderás la revistas. Dios te ha bendecido en gran manera.⁴⁸

En este viaje misionero, el pastor Stahl fue visitando a muchos enfermos. También inició contactos muy importantes con las autoridades y población. Asimismo, hizo un recorrido por Yurimaguas y otras comunidades. Al ver la gran necesidad de compartir el evangelio en estos lugares, se propuso en su corazón, hacer de Iquitos un

⁴⁶Raúl, *La aurora Boreal de un joven bogero*, 139.

⁴⁷Ibíd., 140.

⁴⁸Ibíd.

centro misionero, educativo y establecer un lugar para atender las necesidades de salud de la población.⁴⁹

Gracias al arduo trabajo misionero que hacía Bernabé en Iquitos, se formó una Escuela Sabática de ochenta miembros y suscribió a quince personas para sus folletos de Escuela Sabática.⁵⁰ Los estudiantes de la Biblia fue creciendo. Se comenzó a tener los primeros bautismos. Se lograron organizar iglesias y congregaciones. Al ver el crecimiento de la obra que se venía desarrollando en Iquitos, en febrero de 1926, la junta directiva de la Unión Incaica nombró a un comité especial integrado por H. U. Stevens, P. E. Brodersen, W. H. Williams y F. A. Stahl para estudiar y redactar un memorial para la futura organización de la Misión Alto Amazonas.⁵¹

En junio de 1926, el Pr. H. U. Stevens, presidente de la Unión Incaica, en el Vigésimo Congreso de la General Conference, presentó su informe sobre el progreso de la obra en el Perú. Como testimonio, invitó al pastor Stahl para relatar sus experiencias misioneras en la selva del Perú. El pastor, contó con pasión su expedición misionera a Iquitos. Su testimonio fue impactante. Al escuchar este informe, los delegados se levantaron y aplaudieron muy emocionados. El pastor O. Montgomery se alegró mucho, por el inicio de la obra en Iquitos, una ciudad que él había visitado cinco años atrás.⁵²

⁴⁹Ferdinand A. Stahl, "Exploración misionera en la región del Amazonas", *La Revista Adventista*, 23 de noviembre de 1925, 6-7.

⁵⁰En un boletín de colportores, de América del Sur se publicó el pedido de un colporteur donde trabajaba en Iquitos en la cumbre del Amazonas. Ver Francis Mclellan Wilcox, "Gist", *RH*, 5 de agosto de 1926, 24.

⁵¹JDUI, *Voto -872: Memorial Upper Amazon Work*, February 22, 1926.

⁵²Carley B. Haynes, "Proceedings of the General Conference Twentieth Meeting", *RH*, 7 de junio de 1926, 8-10. Posterior al congreso, el pastor Stahl tomo sus vacaciones y recorrió las iglesias de Francia, Alemania, Dinamarca, Noruega, Austria,

A su regreso al Perú, el pastor Stahl continuó impulsando el proyecto de la nueva misión. Después de los estudios y análisis de la comisión, en noviembre de 1926, la Junta Directiva de la Unión Incaica, votó aprobar la creación la nueva Misión del Alto Amazonas, siendo la sede principal Iquitos. De allí se atendería a la Región Loreto, Amazonas, San Martín, parte de Huánuco y Riberas del río Huallaga.⁵³

Al tener una visión clara de la organización de la nueva misión, el pastor Stahl convocó misioneros extranjeros y nacionales. Muy pronto llegaron los misioneros para fortalecer el trabajo que se había iniciado. Entre los extranjeros, llegó el Hno. Henry J. Westphal y esposa Bárbara Westphal que venían del Pacific Union College⁵⁴ y el Hno. William Schaeffler y esposa, quienes recientemente habían llegado a New York desde Alemania. Ellos salieron el 8 de noviembre de 1926 de New York a Belém do Pará de Pará, Brasil con dirección a Iquitos.⁵⁵

Dentro de los misioneros nacionales, se organizó una comitiva de misioneros quienes dejaron la misión de Metraro y salieron rumbo a Iquitos. Esta comitiva estaba conformada por Ferdinand Anthony Stahl, Ana Stahl, Richard Hayden y su esposa Georgiana, Juan Prospero Ramos, Ana Yensen, Elena Chávez, Isaías Salazar, Carlos Charice, el Sr. Shiruncama y esposa, señoritas Virginia, Camacha y María. En este

Italia y Suecia. En todo su recorrido, contaba sus aguerridas historias misioneras en el Perú. Ver Westphal, *Ana Stahl of the Andes and Amazon*, 100.

⁵³N. P. Neilsen, “Our Unworked Territory”, *South American Bollertin*, diciembre de 1929, 2; JDUI, *Voto 965: Upper Amazon Mission*, November 18, 1926.

⁵⁴Francis Mcllellan Wilcox, “Missionary Sailings”, *RH*, 24 de noviembre de 1927, 24.

⁵⁵Carlyle B. Haynes, “The Call for Greater Evangelism”, *Review and Herald*, 24 de noviembre de 1927, 8.

grupo había siete nativos indígenas a quienes llevaron a Iquitos para que se preparasen y regresen a sus comunidades para predicar el evangelio. Al llegar a Iquitos, encontraron una congregación de ciento cincuenta miembros que había sido preparada por Bernabé Chávez. El apoyo de las dos familias, Westphal y Schaeffler, fortaleció las escuelas sabáticas. Establecieron un ciclo de conferencias y clases bautismales. Terminada la campaña de evangelismo, se bautizaron como ochenta personas.⁵⁶

Para abril de 1927, la Misión del Alto Amazonas contaba con un staff de misioneros designados por la Unión Incaica: El pastor Ferdinand Anthony Stahl con credencial ministerial, William Schaeffler con licencia ministerial, Bernabé Chávez, Juan Prospero Ramos, Rufino Pacho, Ana Stahl, Sra. Schaeffler contaban con licencia misionera.⁵⁷

Ellos fueron los misioneros pioneros de la Iglesia Adventista de Misión del Alto Amazonas. El trabajo de este equipo de misioneros fue incansable y sus proyectos fueron muy ambiciosos para la iglesia. Con el liderazgo del pastor Stahl, y en consulta con la Unión Incaica, compraron un terreno grande para la misión y para sus proyectos establecidos. El terreno estaba ubicada fuera de la ciudad a la orilla del gran río Amazonas. La propiedad era muy hermosa e imponente. Estaba lleno de arbustos, maleza, fango, insectos y serpientes.⁵⁸

⁵⁶Carlyle B. Haynes, “The amazon opened”, *Eastern Canadian Messenger*, 28 de agosto de 1928, 3,4; Ramos, 51.

⁵⁷JDUI, *Voted 890: Bernabé Chávez-Missionary Lice*, 22 de febrero de 1926; *idem*, *Voto- 1006: Licenses and Credentials – 1927*, 27 de abril, 1927.

⁵⁸Prospero, 54.

El 1 de mayo de 1927, la Junta Directiva de la Unión Incaica reforzó el voto anterior (*voto-965*) sobre la creación de la Misión del Alto Amazonas y nombró al pastor Ferdinand Anthony Stahl como presidente y a todo el equipo misionero para la nueva misión. Asimismo, votaron los presupuestos y los proyectos que se establecerán en Iquitos.⁵⁹ En ese año, el trabajo fue muy arduo e incansable. Por esta razón, a fin de año el Pr. H. J. Westphal, expresó que “hasta el último sábado 31 de diciembre de 1927, podría proclamarse que la Iglesia Adventista del Séptimo Día es el único cuerpo organizado en la pequeña ciudad del Amazonas.”⁶⁰

Con el transcurrir de los años, la iglesia fue consolidándose en la comunidad y creciendo en feligresía. Desde allí, el pastor Stahl y los misioneros predicaban por las riberas del río Amazonas, Marañón y Ucayali.⁶¹ Parte de sus experiencias de su obra médico misionera en las comunidades, su apoyo social, cultural, educativo, salubridad, sus pasiones, sus limitaciones, sus momentos difíciles y difíciles que pasó al trabajar en la Amazonía peruana, está registrado en una bibliografía muy amena digna de ser leída: “*In the Amazon jungles*” y en “*Mamma Stahl and the butterfly girl*”.⁶²

⁵⁹JDUI, *Voto 1069: Amazon Mission*, 1 de mayo de 1927; Carlyle B. Haynes, “Opening New Mission Stations”, *South American Bulletin*, junio de 1927, 8.

⁶⁰Henry J. Westphal, “A New Year's Outlook in the Amazon Region”, *RH*, June 7, 1928 11.

⁶¹Carlyle B. Haynes, “*The Call for Greater Evangelism*, *RH*, 24 de noviembre de 1927, 8.

⁶²Ferdinand Anthony Stahl, *In the Amazon jungles*. (Mountain View, Calif: Pacific Press Pub. Association, 1932), 1-116; Eileen E Lantry, *Mamma Stahl and the butterfly girl*, (Nampa, Idaho : Pacific Press Publishing Associationl, 2012), 1-52.

La labor de los Stahl y los misioneros fue creciendo cada vez más, en consecuencia, en el congreso de la Unión Incaica que se realizó del 13 al 27 de marzo de 1929, el Pr. C. B. Haynes, presidente de la Unión Incaica informó que en Iquitos y en toda la selva del Perú, las iglesias están creciendo. Los misioneros adventistas estaban haciendo una obra extraordinaria llevando esperanza.⁶³

Comienzo del dispensario médico adventista 1926-1959

Desde el inicio del adventismo en Iquitos, la obra médica siempre estuvo como brazo derecho en cada paso del crecimiento de la iglesia. Por lo tanto, el surgimiento del dispensario médico, tiene cuatro partes establecidas. La primera describe los inicios del dispensario. La segunda describe las experiencias verídicas de los esposos Stahl entre los años de 1926 a 1939 en Iquitos, referente a la obra médico misionera que realizaban en la comunidad y en el dispensario. La tercera parte describe el estancamiento de la obra médica después que los Stahl regresaron a su país. Asimismo, la administración de la iglesia ve la gran necesidad de establecer la obra médica mediante el establecimiento de una clínica en Iquitos. La cuarta parte, describe el establecimiento de un centro de maternidad denominado “Stahl Memorial Clinic”, en honor a Ana Stahl.

Inicio del dispensario médico en Iquitos

Antes de desarrollar esta sección, quiero expresar que, con el fin de tener fuentes primarias y fidedignas, para describir los inicios de éste dispensario escribí un email al doctor Charles Teel, quien fue Creador del The Stahl Center for World Service. En mi

⁶³Carlyle B. Haynes, “Ecos del Congreso de la Unión Incaica”, *Revista Adventista*, 20 de mayo de 1929, 8, 9; *ídem*, “The Indians of South America”, *Central Union Outlook*, Nebraska, 11 de setiembre de 1928 3,4.

email, solicité documentos, fotos y otros materiales. La respuesta del Dr. Charles Teel, expresó que hace algunos años atrás entregó una foto de los Stahl montando en caballo y otras fotografías. Asimismo, expresó que hay más fotografías personales de los Stahl que se pueden usar sin ningún problema.⁶⁴

De la misma manera, escribí un email al doctor Anthony Stahl, quien es nieto de Ferdinand y Ana Stahl para que me pueda facilitar fuentes primarias entre documentos y fotografías. En su respuesta me expresó lo siguiente: “Apreciado pastor Ramírez: Me gustaría conversar con usted. Realmente como familia Stahl hemos donado todos los documentos, cartas artefactos al museo Stahl en California. El convenio nos da derecho a usar los artefactos cuando necesitamos”.⁶⁵ Como consecuencia, hemos logrado obtener algunas fotografías que se encuentran en la entrada principal de las instalaciones de la institución.

Por en cuanto, en la busque da materiales y otras informaciones, encontré un informe del pastor H. J. Westphal, quien trabajó junto al pastor Stahl en Iquitos desde que se establecieron en Iquitos. Él informa que, al finalizar el año de 1927, que los adventistas eran los únicos organizados en Iquitos. El trabajo médico realizado por Ferdinand y Ana Stahl había sido la cuña de entrada para abrir el camino de la evangelización en la ciudad.⁶⁶

⁶⁴Charles Teel, mensaje por email a Elí Ramírez titulado: “Stahl Photos”, 06 de julio del 2017.

⁶⁵Anthony Stahl, mensaje por email al pastor Elí Ramírez titulado: “Perú: Clínica Adventista Ana Stahl”, 10 de diciembre del 2017.

⁶⁶Henry J. Westphal, “A New Year's Outlook in the Amazon Region”, *RH*, 7 de junio de 1928, 11.

Además, expresó que no había ningún hospital la ciudad. También dijo que los Stahl hacían la obra médica desde su casa en favor de la población y que el servicio de salud en la comunidad, es la que ayudaba a abrir las puertas para la evangelización. Desde lo más profundo de su corazón dijo: “¡Si solo se pudiera abrir una pequeña escuela y un pequeño establecimiento para tratamientos clínicos, sería una gran ayuda para la evangelización en todas partes del ‘Alto Amazonas’”.⁶⁷

Al organizarse la Misión del Alto Amazonas, la Unión Incaica, en una Junta Directiva, asignó un presupuesto para construir dos casas: (a) la casa para el presidente y sus oficinas y (b) la casa para los misioneros y sus oficinas. Asimismo, asignaron el presupuesto para proyectos especiales: (1) comprar una lancha para hacer la obra médico misionera, (2) construir un dispensario médico, (3) construir una escuela y planificar otros proyectos a corto, mediano y largo plazo.⁶⁸

El Dispensario médico, se inició en una habitación que los Stahl habían designado en su casa. A medida que la obra iba creciendo, la administración de la Misión y la hermandad, construyeron una casa de manera que lo designaron como el Dispensario Médico donde se atendía partos y se hacían extracciones dentales.⁶⁹ Para el año de 1930, la Junta Directiva de la Unión Incaica autorizó al pastor Stahl para que comprase un equipo para el Dispensario Médico por un monto de mil quinientos soles de oro (S/.1500.00).⁷⁰ Para el año de 1934, la obra médico - misionera avanzaba en la

⁶⁷Westphal, “A New Year's Outlook in the Amazon Region”, 11.

⁶⁸JDUI, *Voto 1069: Amazon Mission*, 1 de mayo de 1927.

⁶⁹Floyd Greenleaf, *Tierra de esperanza: El crecimiento de la Iglesia Adventista en Sudamérica* (Buenos Aires: Asociación Casa Editora Sudamericana, 2011), 602.

⁷⁰Meeting of the Executive Committee of the Union Incaica Mission, *Voto 1690: Dispensary Equipment – Iquitos*, 2-5 de marzo de 1930.

embarcación médica que recorría las poblaciones de las riberas del gran río Amazonas y sus afluentes y en el Dispensario Médico que había en Iquitos.⁷¹ La casa de madera que se construyó para Dispensario Médico, sirvió para brindar servicios de partos y extracciones dentales, se mantuvo por varios años.⁷²

Experiencias de los Stahl en el dispensario médico

Desde los días de Ana y Ferdinand Anthony Stahl que iniciaron la obra de la evangelización adventista en Iquitos, la atención sanitaria fue parte del servicio a la comunidad. Según el testimonio de Bárbara Westphal, esposa del Pr. Henry J. Westphal quienes trabajaron juntos con los Stahl en Iquitos, refiere que la casa de Ana Stahl estaba ubicada en el segundo piso. Los miembros de la iglesia y las personas de la comunidad hacían todo lo posible para subir las escaleras para saludar a la hermana Ana. Por su hospitalidad, amor, cariño, ternura, y aprecio, la gente la llamó “laermanana”, “nana”. Si alguna persona tenía problemas, le indicaba que vaya a conversar con la “laermanana”.⁷³

Los servicios de enfermería de los esposos Stahl, iniciaron a la par de su ministerio en Iquitos. Al enterarse de que habían llegado “médicos misioneros”, la noticia corrió muy rápido y sus servicios eran muy requeridos. Tal era la confianza en este ministerio que cuando la gente no podía venir a casa de los Stahl para ser atendida,

⁷¹Meeting of the Mission Union Incaica Committee, *Voto-2580: Combining Reserve Funds Amazon Mission*, 7 de marzo de 1934.

⁷²Peverini, *En la Huellas de la Providencia*, 357.

⁷³Westphal, *Ana Stahl of the Andes and Amazon*, 106-110.

solicitaba para que vayan a su domicilio para atender a sus familiares. Las experiencias que los Stahl tuvieron tratando enfermedades, son contados por Bárbara Westphal:

(a) la atención a un niño lleno de heridas en la cabeza; b) Un niño accidentado con tendones y arterias rotas; (c) La atención a una oficial del ejército con una ulcera en la cadera que estaba muy infectada; (d) La atención de un parto a la esposa de un médico de Iquitos; (e) La curación de una niña con neumonía, hija de un jefe de la policía; (f) La sanidad de un niño que le encontró muy desnutrido en su casa y los padres ya habían comprado el ataúd y estaba al costado del bebé; (g) La atención de un Coronel con fiebre amarilla cuando estaba en combate entre Perú y Colombia y que el mismo presidente de la República Augusto Leguía hablaba directamente por teléfono con Ana Stahl.⁷⁴

El impacto que produjo el ministerio de los Stahl, se produjo en las comunidades de las riberas y en el vecindario de la misma ciudad. A continuación, presentamos el testimonio del señor José Manuel Pérez, quien conoció a la familia Stahl:

Desde mi niñez hasta adolescente, fui vecino de la familia Stahl en Iquitos. Mi casa estaba a unos 50 metros de distancia. Ahí estaban la Misión Adventista, un pequeño dispensario médico y una escuela que habían creado. Recuerdo que mucha gente llegaba a la casa de los Stahl y le llamaban papá Stahl, doctor Stahl, pastor Stahl, y a la señora le decían mamá Stahl, hermana Stahl. También había un dispensario médico y una pequeña escuela. Cuando tenía entre 12 a 13 años, recuerdo que ellos decían que se regresarían a su país. Llegó el día de su partida. Mucha gente se fue al dispensario para despedirse de ellos. La gente lloraba y les decían papá y mamá Stahl no se vayan, no nos dejen. Cuando se fueron al puerto fluvial para tomar su embarcación, la gente de la ciudad se fue a despedirlos. Las autoridades de la ciudad bajaron hasta la lancha a motor y los abrazaron y con lágrimas en los ojos se despidieron. La gente desde arriba, muy tristes, movían sus manos, con un hasta luego.⁷⁵

⁷⁴Ibíd., 106-110.

⁷⁵José Manuel Pérez, entrevista por Elí Ramírez Vega, Iquitos, 15 de febrero del 2018, Centro de Investigación Adventista, Universidad Peruana Unión.

El ministerio de los esposos Stahl en la selva del Perú, y específicamente en Iquitos, fue muy impresionante. Cuando terminaron su ministerio, dejaron un gran vacío en los corazones de la población. A Ferdinand Anthony Stahl la comunidad los conocía como “papá”, “pastor”, “médico”, “dentista”, “maestro” y “abogado”.⁷⁶ A Ana la población le conocía como “nana Stahl”, “mamá Stahl”, “doctora Ana”, “lahermanaana”, la “hermana Ana Stahl” y “mi madrina”.⁷⁷

Este estos recuerdos también marcaron mucho en la vida de la familia Stahl, tal es caso que el testimonio escrito de Anthony Stahl. Él es bisnieto de Fernando y Ana Stahl. En una visita informal a la ciudad de Iquitos, recorrió las instalaciones de la Clínica Adventista Ana Stahl y describió de la siguiente manera:

Hoy estamos visitando Iquitos, Perú, que se encuentra en las cabeceras del río Amazonas. La ciudad es un fascinante bote de fusión de 500,000 personas que viven a lo largo de uno de los ríos más largos del mundo...El hospital es una instalación de 60 camas con suites de funcionamiento, UCI, sala de emergencias y un excelente programa de Cardiología. El hospital ha crecido mucho desde sus inicios hace más de 90 años. Este hospital y lugar tiene una gran importancia para mí. Mi padre nació aquí hace muchos años. Mi abuelo y abuela, Wallace y Grace Stahl y mi bisabuelo y abuela, Ferdinand y Ana Stahl trabajaron con gente increíble de esta zona para ayudar a establecer esta facultad de salud.⁷⁸

⁷⁶Robert G. Wearner, “In the Footsteps of Ferdinand Stahl”, *RH*, 31 de diciembre de 1970, 16, 17, 29. Alejandro Bullón, escribe que en la Selva Central del Perú a Ferdinand Anthony Stahl lo conocían como el “*gringo distinto*”, el “*apóstol de las campas*”, el “*doctor Stahl*” y con lágrimas en los ojos, expresaban: “¡Él nos amaba!”. Ver Alejandro Bullón Paucar, *Él nos amaba: La aventura misionera de Stahl entre los campas* (Lima, PR: Editorial Imprenta Unión, 1976), 31-147.

⁷⁷James K. Davis, “The Bitter Taste of Prosperity Sectarian Jeremiads and Adventist Medical Work in the 1920's”, en *Adventist Heritage; A Journal of Adventist History*, Vol. 8; n°. 2, 1983, 36-57; Westphal, *Ana Stahl of the Andes and Amazon*, 106, 110.

⁷⁸Anthony Stahl, publicación en su Facebook personal de Anthony-Karina Stahl. Publicado el 26 de septiembre. (Consultado: 27 de septiembre del 2019).

En esta descripción, Anthony Stahl, hace una descripción de la actual Clínica y refiere que sus inicios son más de noventa años, fecha que se remonta al ministerio de sus bisabuelos, abuelos que trabajaron en Iquitos, iniciaron el Dispensario Médico.

Asimismo, Anthony, siguió describiendo que las hermosas experiencias que paso su familia en Iquitos, le inspirar para ayudar a las personas y hacer grandes cosas para el beneficio de las personas:

Cuando pienso en mis abuelos, se me vienen a la mente muchas historias que podrían llenar una gran cantidad de libros... Mi abuelo era un hombre alto actualizado que dio 30 años de su vida a un país y a la gente que tanto amaba. Creo que pocas personas experimentan la alegría y la satisfacción que ha experimentado. La historia de mis abuelos me inspira cada día a dar de vuelta a la sociedad para hacer de este mundo un lugar mejor.⁷⁹

Aproximadamente, 13 años, los Stahl vivieron experiencias en Iquitos, quienes marcaron la vida de las personas brindando una mejor calidad de vida y esperanza. Les ayudaron a cambiar vidas completas en lo físico, mental, social, cultural y espiritual. En el año de 1939, los Stahl salieron de Iquitos rumbo a su país de origen. Cuando el pueblo se enteró, fue lo más triste que pasó en la población. A su despedida, las autoridades y la población fueron al puerto. La mayoría de las autoridades subió al barco para agradecerles y dar sus últimas palabras de despedida. La población y la hermandad se pararon a la orilla del río Amazonas, con lágrimas en los ojos y las manos levantadas, se despidieron de los Stahl; pero aguardan la bendita esperanza en el Señor Jesús, que habían aprendido.⁸⁰

⁷⁹Ibíd.

⁸⁰Fernando Arón Gómez Galarreta, *Dios Cuida de sus hijos*. Manuscrito de proyecto de un libro que está sin publicar. Documento recepcionado en mayo del 2018.

La necesidad de establecer una clínica (1940-1953)

Después que los Stahl regresaron a su país de origen, la obra de la evangelización adventista, siguió creciendo.⁸¹ El Hayden⁸² asumió la presidencia de la Misión e hizo un recorrido por todo el campo misionero. Para ese entonces, el evangelio ya había llegado a varias partes de la Selva del Oriente del Perú: Yurimaguas, Tarapoto, Moyobamba, Contamana, Pucallpa y, por las comunidades, en la ribera de los ríos de la gran Amazonía. El campo misionero era grande, las necesidades cada vez aumentaban. Faltaban misioneros y personal de salud.

A falta de personal misionero dedicado a las atenciones de salud, el dispensario médico en Iquitos, se estancó varios años. Los misioneros que quedaron, hacían todo lo que podía para atender, pero la falta de praxis hizo que el dispensario no creciera. Hasta ese entonces, la ciudad aún no contaba con un buen sistema de salud por parte del estado. Había una gran necesidad de atención en la salud. La población y las autoridades recordaban las atenciones que brindaron los esposos Stahl y cómo la iglesia adventista había ayudado mucho en esta gran necesidad.

A falta de un buen sistema de salud, las autoridades del gobierno y los médicos de Iquitos, con suma urgencia, solicitaron a la iglesia adventista que estableciera una clínica en Iquitos. Los pocos médicos que había en la región confiaron en la obra médico misionera adventista y se comprometieron en garantizar y pagar el sueldo de dos

⁸¹J. L. Brown, "Upper Amazon Mission", *South American Bulletin*, agosto del 1938, 4.

⁸²El Hayden y su esposa llegaron a Iquitos en 1930. Vinieron desde Washington. El 9 de septiembre del 1930 se embarcó desde Nueva York. Trabajó por varios años a lado del pastor Stahl en la Misión del Alto Amazon, en Iquitos, Perú. Ver Francis Mclellan Wilcox, "Missionary Sailings", *RH*, 30 de octubre de 1930, 32.

enfermeras. Para ese entonces, en Iquitos no había clínicas ni hospitales donde los médicos pudieran intervenir en casos de cirugía.⁸³

En setiembre de 1941, el Pr. Minner, presidente de la Unión Incaica, enfatizó la obra médica iniciada por los Stahl en Iquitos y que se necesitaba recursos y profesionales para continuar esta gran obra. Como la falta de recursos, profesionales y equipamiento fueron los mayores problemas para el dispensario médico, solicitó a la conferencia general que se pueda realizar una ofrenda especial del décimo tercer sábado para fortalecer la obra médica en Iquitos.⁸⁴ La convocatoria tuvo resultados, pero los recursos solo permitieron comprar una nueva lancha como reemplazo de la primera que estaba deteriorada. De esta manera, la Misión del Alto Amazonas podía seguir atendiendo mediante la obra médico misionera en las iglesias y comunidades que estaban en las riberas de la amazonia.⁸⁵

Para 1942, la feligresía adventista crecía rápidamente en Iquitos, por lo que los líderes de la iglesia se interesaron en esta zona.⁸⁶ En consecuencia, se recibió la visita de los líderes de la Unión Incaica, División Sudamericana y Conferencia General, junto al

⁸³H. O. Olson, “Noticias de la Unión Incaica”, *Revista Adventista*, 9 de junio de 1941, 11, 12.

⁸⁴L. D. Minner, “Nuestra obra Médica en la Unión Incaica”, *Revista Adventista*, 29 de setiembre de 1941, 13.

⁸⁵Samuel Alberro, “Estreno de la lancha ‘Auxiliadora’”, *Revista Adventista*, 3 de agosto de 1942, 12.

⁸⁶E. M. Davis, “The Inca Union- A Real Mission Field”, *South American Bolletin*, mayo de 1942, 2,3.

Hayden, presidente de la Misión, quienes hicieron un recorrido por las ciudades más importantes del Amazonas.⁸⁷

En su recorrido, vieron la pobreza y carencia de salud en Iquitos en la población rural. Asimismo, oyeron el clamor de los médicos y de las autoridades de Iquitos que solicitaban a la iglesia adventista para que se construyese una Clínica. En ese momento, el pastor R. Hayden solicitó a los líderes superiores de la iglesia que estaban con El, la urgente necesidad de establecer una clínica para la gente de Iquitos. A este sueño, se sumó el pedido del pastor R. R. Figuhr, quien solicitó médicos para trabajar en Iquitos y continuar la Obra Médico Misionera y atender la iglesia y la comunidad en sus necesidades.⁸⁸

Un mes después, el pastor Hayden, volvió a escribió una carta, dirigiéndose a la administración de la Unión Incaica, con copia a la División Sudamericana y a la Conferencia General. En el documento, cuenta su experiencia que estaba viviendo en el campo misionero expresando que: “Nunca ha habido una oportunidad tan buena como ahora para ingresar a la ciudad de Iquitos con el trabajo médico de una manera institucional. Iquitos se encuentra en el centro de la selva del Alto Amazonas. Es un centro importante, ya que es la capital de la Región Loreto, y es la base naval, militar y aérea de la defensa del oriente del Perú. Cientos de oficiales del ejército y armada aérea, que viven aquí. Sin embargo, muchos de estos oficiales dejan a sus familias en la costa o

⁸⁷Samuel Alberro, “Un viaje por el Amazonas”, *Revista Adventista*, 21 de setiembre de 1942, 13,14; L. D. Minner, “Una visita a la Misión del Alto Amazonas”, *Revista Adventista*, enero de 1943, 13-14.

⁸⁸R. R. Figuhr, “Mighty Appeals from the Amazon”, *RH*, 13 de agosto de 1942, 16, 17.

los trasladan en avión de Iquitos a Lima, para recibir tratamiento médico. La enfermedad abunda en todas partes”.⁸⁹

En esta sección de la carta, el pastor Hayden, brinda una información panorámica de la situación geográfica en la que se ubica la Misión Amazonas. Asimismo, presenta la necesidad de las atenciones de salud que hay en los militares y en la población. Además, presenta el trabajo médico misionero que realizan en las instalaciones de la Misión y en cuando viajan por las comunidades. Incluso cuenta la historia de persona atendidas por el pastor Stahl.

Todos los días llegan muchas personas adineradas y pobres para solicitarnos atención médica. En este lugar necesitado, la gente no ha olvidado la atención de salud que habían recibido del pastor y la señora Stahl. No han olvidado la amable atención médica que estos misioneros pioneros les dieron en sus muchos años de servicio en esta ciudad y en los ríos de las selvas del Alto Amazonas. Cientos de personas acuden todos los años al campus de la misión, solicitando atención, muchos de ellos necesitan la atención de un médico y una institución.⁹⁰

Asimismo, el pastor Hayden, haciendo un llamado a la iglesia solicitando la ayuda para construir una clínica, ayuda para tener médicos y enfermeros. Todo con el fin de seguir cumpliendo la misión. Hace un llamado a la iglesia mundial para unirse a este gran sueño construir una clínica en Iquitos.

Una pequeña clínica, con un médico y dos enfermeras, serviría a la gran necesidad de esta misión de la selva. Durante más de quince años, la gente ha estado esperando esta ayuda... Estoy viajando lejos en el interior, no hay instalaciones médicas, viajamos tratando a los enfermos, curando sus llagas tropicales, sacando cientos de dientes infectados y predicando el evangelio, encuentro a cientos de personas que mueren por falta de atención médica. Una y otra vez me han suplicado que lleve a sus enfermos a algún lugar donde haya un hospital o una clínica. Estoy avanzando hacia el interior de la gran jungla

⁸⁹Richard A. Hayden, “A Clinic for Iquitos”, *RH*, 23 de abril de 1942, 15.

⁹⁰Hayden, 15.

amazónica...pero antes de ir más lejos les envió esta carta, por favor llamen a la patria, al pueblo elegido de Dios, ‘Ayúdenos en esta gran necesidad’.⁹¹

Para ese entonces, el dispensario médico que habían dejado los esposos Stahl, aún existía, pero estaba en decadencia por falta de presupuesto y profesionales de salud. Por esta razón, el pastor Hayden como presidente de la Misión, solicitó enfáticamente para que de una vez se construyese una clínica en Iquitos. Frente a este pedido, la Junta directiva de la Unión Incaica de medio año, autorizó al Dr. C. R. Potts y esposa quienes trabajaban en la Clínica Americana de Juliaca, para que tomaran sus vacaciones por dos meses en Iquitos y aprovecharan para estudiar la posibilidad de establecer un centro médico. El doctor, realizó el estudio, pero quedó inconcluso y sin efecto.⁹²

El trabajo de los misioneros en la Misión del Alto Amazonas era incansable. En cierta ocasión, el pastor L. D. Minner, refirió que visitó al pastor Hayden y juntos visitaron a la feligresía por las riberas del río Amazonas. Minner dijo: “Él llevó medicinas para las dolencias comunes de las personas. Pudo aliviar el sufrimiento de las personas. Él es muy hábil para sacar los dientes. Todos nos quedamos asombrados ante la demanda en las atenciones de Salud.”⁹³

En el Primer Congreso Bienal de la Unión Incaica realizado en marzo de 1943, el pastor Hayden, informó que, a pesar las distancias inaccesibles en el territorio de la

⁹¹Ibíd., 15.

⁹²JDUI, *Voto 5204: Dr. y Sra. C. R. Potts-vacaciones en Iquitos*, 25 de junio de 1942, *idem*, *Anular el voto número 5204 vacaciones del Dr. Potts en Iquitos*, 11 de octubre de 1942; *idem*, *Voto 5274: Reconsideración de la visita del Dr. C. R. Potts, Iquitos*, 17 de noviembre de 1942.

⁹³L. D. Minner, “Visiting the Upper Amazon Mission”, *South American Bulletin*, enero de 1943, 1, 2.

Misión del Alto Amazonas, la obra continúa con gran entusiasmo. Al finalizar su informe, enérgicamente solicitó que se estableciera una clínica en la región para dar mayores progresos en el evangelio.⁹⁴ En respuesta a esta solicitud, la junta de la Unión Incaica solicitó la urgencia del traslado del Dr. Potts de Juliaca a Iquitos. A su llegada, rápidamente agilizó el estudio de factibilidad de la nueva clínica en ese lugar. Luego de presentar el informe, la junta de la Unión Incaica acordó “que se proceda con el establecimiento de una clínica en Iquitos”.⁹⁵

H. O. Olson, expresa que los líderes de la iglesia tenían un gran interés para establecer la clínica en Iquitos. El afirma que la iglesia enviaron al Dr. Potts para hacer los estudios y se esperaba que se construya la clínica y casas para el personal.⁹⁶ Sin embargo, por falta de recursos y por priorizar otras necesidades, pasó el tiempo y no se pudo concretar el establecimiento de la clínica en Iquitos.

En 1944, la iglesia estaba creciendo en todas partes del Perú, en forma especial, en Lima. Considerando esta situación, y siendo que en Lima la iglesia no contaba con una institución que se dedicara al ministerio médico y que sería de gran prestigio tenerla, la junta de la Unión Incaica, por decisión unánime, acordó la creación de una pequeña clínica en la capital del Perú. Por lo tanto, invitaron al Dr. C. R. Potts, médico muy

⁹⁴Primer Congreso Bienal de la Unión Incaica, *Informes*, Miraflores, Lima, 29-31 de 1943.

⁹⁵JDUI, *Voto 5327: Establecimiento de una institución médica-Iquitos*, 5 de abril de 1943.

⁹⁶H. O. Olson, “Successful Meetings in the Inca Union”, *South American Bulletin*, Buenos Aires, Second Quarter de 1943, 2.

reconocido por el gobierno, y al Dr. Roland Youn para que iniciarán la clínica en Miraflores, Lima.⁹⁷

Al establecerse esta Clínica en Lima, solicitaron al Dr. C. R. Potts, para que presentase un presupuesto para dicho proyecto. Una vez presentado y aprobado el proyecto, la Unión Incaica solicitó a la División Sudamericana una asignación especial para equipar la clínica en Lima. A falta de presupuesto para establecer la clínica de Lima, la Junta directiva de la Unión Incaica acordó transferir un valor de cien mil soles de oro que la División había designado para que se construyese la clínica de Iquitos. En 1946, con el dinero transferido, se compró la casa en Miraflores donde se estableció la Clínica Good Hope, con todo un equipo de profesionales.⁹⁸

Después que se hizo la transferencia, aún quedó un dinero para construir la Clínica de Iquitos, pero justo para ese entonces había una gran necesidad para comprar un terreno y construir la iglesia central de Iquitos. En consecuencia, los fondos que habían sobrado de la donación de la División para construir la Clínica de Iquitos, la Unión

⁹⁷JDUI, *Voto 5709: "Apropiation for Small Clinic Requested"*, 15 de octubre de 1944.

⁹⁸Para febrero de 1946, la Unión Incaica le nombró al Dr. C. Potts, para dirigir Clínica en Lima bajo la supervisión de la junta directiva de la Unión Incaica. Para octubre de 1946, se alquiló una casa en Miraflores para establecer la Clínica de Lima. Contrató personal y comenzó a comprar equipos para comenzar a funcionar. La Clínica de Lima, comenzó sus actividades el 18 de marzo de 1947, en una casona ubicada en la Urbanización San Antonio, en el distrito de Miraflores. Para mayor referencia, podemos observar los siguientes votos de la JDUI, *Voto 6254: Medical Work Lima*, 26 de febrero de 1946; *idem, Voto 6423: Lima Clinic-Renting of House*, 31 de octubre de 1946; *idem, Voto 6425: Call for Ana Angulo to Lima Clinic*, 31 de octubre de 1946; *idem, Voto 6426: Call for Maria Torres to Lima Clinic*, 31 de octubre de 1946; *idem, Voto 6427: Office Boy and Janitor for Lima Clinic*, 31 de octubre de 1946; *idem, Voto 6428: Juan Arauzo - Bookkeeper for Lima Clinic*, 31 de octubre de 1946; *idem, Voto 6424: Lima Clinic-Equipment and and fixtures*, 31 de octubre de 1946.

Incaica transfirió a la Misión del Alto Amazonas para que se comprase el terreno y construyese la iglesia Central de Iquitos.⁹⁹ Como resultado, los planes y esfuerzos para construir y tener una clínica en Iquitos, quedaron sin efecto porque la administración de la unión en coordinación con sus superiores autorizaron usarlo en otras prioridades. Al no contar con los fondos, implicó la postergación al anhelado proyecto de construir la clínica en Iquitos.

Pese a estos obstáculos, a mediados del año de 1947, el sueño de establecer una clínica en Iquitos seguía en pie. Así que, impetuosamente la junta directiva liderado por el pastor Hayden, solicitaron a la Unión Incaica, que la Clínica Good Hope que se había establecido en Lima, fuese transferida para Iquitos. La junta directiva de la Unión Incaica respondió de la siguiente manera: “Indicar a la Misión Amazonas que no nos parece juicioso acceder al pedido de la administración de la Misión del Alto Amazonas que se traslade la Clínica Good Hope a la ciudad de Iquitos”.¹⁰⁰ Por lo tanto, el pedido y sueño del pastor Hayden, una vez más quedó sin efecto.

Pese a los sueños frustrados, la obra médica seguía avanzando. Los misioneros adventistas seguían atendiendo practicando la obra médico misionero, cuando visitaban a los feligreses y a la población de las comunidades. Con urgencia se necesitaba una clínica pero los líderes no se rendían frente al no recibir respuestas positivas de las administraciones superiores.¹⁰¹

⁹⁹JDUI, *Voto 6336: “Iquitos Church Contrucction – Loan of Clinic Fund”*, 19 de mayo de 1946.

¹⁰⁰JDUI, *Voto: 47-350: Trasladar la Clínica “Good Hope” a Iquitos*, 7 de octubre de 1947.

¹⁰¹Joseph D. Replogle, “On the Upper Amazon and its Tributaries”, *South American Bolletin*, septiembre-octubre 1949, 3.

Establecimiento del “Stahl Memorial Clinic” (1953-1959)

A inicios del año de 1948, el pastor Esteban C. Pritchard reemplazó al pastor Hayden, como nuevo presidente de la Misión.¹⁰² La nueva administración continuaba los proyectos de tener una clínica en Iquitos. En consecuencia, en junio de 1949, la Junta directiva de la Misión Amazonas, por intermedio de la Unión Incaica, solicitó a la División Sudamericana el valor de cuatro mil ochocientos ochenta y seis con treinta céntimo de pesos Uruguayos para construir la clínica en Iquitos.¹⁰³

Asimismo, se nombró una comisión para elaborar el presupuesto para equipamiento médico y para hacer planos para la futura Clínica. La comisión estaba conformada por el pastor y doctor J. D. Replogle, Sra. Ed. De Pritchard y J. Díaz. Esta comisión comenzó a trabajar y presentaron los planos, el presupuesto y solicitaron la aprobación de la Unión Incaica.¹⁰⁴ El presupuesto incluyó materiales para la sala de enfermeros, sala de partos e instrumentos, sala de crianza (sala de bebés), materiales de oficina de administración, materiales para consultorios, utensilios para la cocina, y otros. El presupuesto también incluía el cerco divisorio entre la clínica y la escuela. El monto total del proyecto, llegó a sumar el valor de veinticinco mil soles de oro.¹⁰⁵

¹⁰²JDUI, *Voto: 48-114: S. C. Pritchard - Presidente Misión Amazonas*, 9 de febrero de 1948.

¹⁰³JDMAP, *Voto 50-114: Pedido a la División Fondos Clínica Maternidad - Iquitos*, 22 de junio de 1950.

¹⁰⁴JDMAP *Voto 50-456: Clínica Iquitos*, 4 de setiembre de 1950; *idem*, *Voto 50-457: Presupuesto Clínica Stahl*, 4 de setiembre de 1950; *idem*, *Voto 50-141: Comisión para equipo y planos Clínica - Iquitos*, 10 de agosto de 1950. *idem*, *Voto 50-156: Planos Clínica Iquitos- Iquitos*, 04 de setiembre de 1950.

¹⁰⁵JDMAP, *Voto 50-157: Presupuesto Clínica “Stahl, Iquitos*, 04 de setiembre de 1950.

En noviembre de 1950, la Misión Amazonas oficialmente invitó a los líderes de la División Sudamericana fijando una fecha para visitar a Iquitos. La invitación, tenía como propósito estudiar y evaluar una vez más, la necesidad de establecer con prontitud la Clínica en la ciudad de Iquitos. La visita fue realizada, los líderes vieron la gran necesidad de apoyar el proyecto. Esta visita, también sirvió para consolidar el pedido del obsequio de una refrigeradora de ocho pies cúbicos a querosene para la Clínica “Stahl”, promesa que la División había hecho anteriormente.¹⁰⁶

Mientras se esperaba las orientaciones y donaciones, la administración de la Misión del Alto Amazonas estaba construyendo y modificando algunas casas para la futura clínica.¹⁰⁷ En 1952, la División Sudamericana logró conseguir un fondo en custodia para la construcción de la clínica de Iquitos. Para en octubre de ese mismo año, la Misión, al tomar conocimiento de la existencia de un fondo, solicitó a la División la autorización para iniciar la construcción de la clínica.¹⁰⁸ Mientras se estaba construyendo la clínica, la comisión de presupuestos buscaba otros fondos para la adquisición de equipamiento. Gracias a la buena gestión del pastor F. D. Nichol, la misión recibió donaciones para comprar instrumentos para la clínica “Stahl”.¹⁰⁹

¹⁰⁶JDMAP, *Voto 50-200b: Invitación delegados División Venir Iquitos*, Iquitos, 03 de noviembre de 1950; JDUI, *Voto: 50-247: Invitación delegados División-Misión Amazonas*, 09 de noviembre de 1950; JDMAP, *Voto 50-58: Presupuesto Pedido Refrigeradora División, Iquitos*, 04 de setiembre de 1950.

¹⁰⁷JDMAP, *Voto 50-200a: Modificación de planos nueva oficina, Iquitos*, 03 de noviembre de 1950.

¹⁰⁸JDMAP, *Voto 52-79: Pedir fondos Clínica Iquitos, Iquitos*, 17 de octubre de 1952.

¹⁰⁹JDUI, *Voto: 53-24: Donación: F. D. Nichol-Clinica Stahl*, 19 de febrero de 1953.

El entusiasmo era muy grande, la comisión de planos presentó su propuesta a la administración de la Misión, quienes, a su vez, la pasaron a la Unión y a la División. Después de su evaluación, por la gracia de Dios esos planos fueron aprobados.¹¹⁰ Luego, la Misión formó rápidamente una comisión de construcción integrada por el pastor S.C. Pritchard, J.A. Díaz, Daniel flores y Aurelio Hora.¹¹¹ Ellos empezaron a trabajar en el proyecto arduamente apoyados por obreros, jornaleros y por los miembros de la iglesia de Iquitos, terminado rápidamente las construcciones.

Paralelamente, la administración de la misión comenzó a buscar a profesionales de la salud para trabajar en la nueva Clínica. En coordinación con la Unión Incaica y la Clínica Good Hope, decidieron hacer la invitación a Telma Santillana como enfermera y a Leonor Castillo como enfermera obstetra.¹¹² Asimismo, invitaron, a la Dra. Hernández como médico y que el 50% de su sueldo sería subvencionado por la Clínica Good Hope durante tres meses. También invitaron a la enfermera Ana Angulo de la Clínica Good Hope, para capacitar al personal de la clínica de Iquitos por unos dos meses. La necesidad era muy grande, más adelante la Misión solicitó a la Unión Incaica busque un médico misionero para trabajar en Iquitos.¹¹³

¹¹⁰JDMAP, *Voto 53-38: aprobación Planos Clínica, Casa Tesorero y oficinas, Iquitos*, 05 de febrero de 1953; JDUI, *Voto: 53-42: Planos edificio anterior oficinas Misión Amazonas*, 8 de marzo de 1953.

¹¹¹JDMAP, *Voto 53-40: Comisión de Construcción, Iquitos*, 05 de febrero de 1953.

¹¹²JDMAP, *Voto 50-114: Llamado Telma Santillana - Iquitos*, 22 de junio de 1950; *Voto 53-73: Llamado Leonor Castillos, Iquitos*, 27 de abril de 1953; JDUI, *Voto: 53-101: Llamamiento de Leonor Castillo-Misión Amazonas*, 28 de abril de 1953.

¹¹³Junta directiva de la Unión Incaica, *Voto: 53-138: Llamado Dra. Hernández-Misión Amazonas*, 9 de junio de 1953; JDMAP, *Voto 53-47: Llamado enfermera dos meses, Iquitos*, 06 de febrero de 1953; JDUI, *Voto: 53-50: Ana Angulo-Misión*

El 27 de abril de 1953, la junta directiva de la Misión Amazonas formó el directorio de la Clínica Materna “Ana Stahl”. Este directorio estaba conformado por el Dr. Medardo Muñoz (médico director), J. A. Díaz (Gerente), E. de Pritchard (Tesorera), Leonor Castillo (Jefa de enfermeras), Antonia de Dávila (Obstetra). Además de este directorio, había personal técnico, administrativo y de servicios.¹¹⁴

También establecieron la comisión de finanzas. Después de haber estudiado la economía, fijaron el siguiente tarifario para un parto normal: (a) cuarto y atención por día, treinta soles, (b) uso de sala de partos, cincuenta soles, (c) servicio profesional parto normal, doscientos cincuenta soles, (d) atención diaria del bebé, diez soles y (e) atención pre-natal, cincuenta soles de oro. El paquete completo de un parto normal con permanencia por cinco días en la clínica, más la atención pre-natal, el costo era la suma de quinientos cincuenta soles.¹¹⁵

También establecieron un plan de marketing donde lanzó una promoción de atenciones de parto que consistía en que las futuras madres depositarían mensualmente como un ahorro para usar los servicios de la clínica. Asimismo, acordaron separar dos camas de la clínica para atender a las personas de extrema pobreza. En consecuencia, la clínica atendía muchas personas de escasos recursos que venían de diferentes partes de la región.¹¹⁶ En todo tiempo, la clínica siempre practicaba la responsabilidad social.

Amazonas, 8 de marzo de 1953; JDMAP, *Voto 53-76: Médico Clínica “Ana Stahl”*, Iquitos 2 de noviembre de 1953.

¹¹⁴JDMAP, *Voto 53-74: Personal Clínica, Iquitos*, 27 de abril de 1953.

¹¹⁵Andres F. Dasso, *Memoria del Banco Central de Reserva del Perú* (Lima: Editorial Banco Central de Reserva del Perú, 1953), 9-100.

¹¹⁶JDMAP, *Voto 53-54: Tarifa Clínica- Parto Normal, Iquitos*, 27 de abril de 1953; *idem*, *Voto 53-76: Cama para los Pobres, Iquitos*, 27 de abril de 1953.

Para la apertura oficial de la clínica, llegó el Dr. R. A. Pellow, desde Washington, quien se quedó dos meses en la clínica y recorriendo la ribera amazónica. Durante su estadía, brindó capacitación y soporte profesional para la nueva clínica que estaba comenzando sus actividades. En algunas oportunidades, el doctor recorrió por el río Amazonas en la lancha auxiliadora con el pastor J. D. Replogle. Mientras atendían las necesidades espirituales, encontraban enfermos a quienes los curaban. Cuando tenían casos muy graves, los trasladaba a la Clínica Stahl para ser atendidos. En caso que un paciente necesitaba cirugía, lo llevaba al hospital de la ciudad y él mismo lo operaba.¹¹⁷

Después de recorrer el Amazonas, regresó y pasó más tiempo en la clínica. El Dr. R. A. Pellow, atendía pacientes con úlceras, enfermedades diarreicas, problemas oftalmológicos, enfermedades tropicales. La gente hacía cola en la escalera y debajo de los árboles. La atención comenzaba desde muy temprano y terminaba en la noche. Su estadía, apoyo y contribución dio estabilidad de los inicios de la institución.¹¹⁸

Al crearse la Clínica, le pusieron el nombre de “Stahl Memorial Clinic”. En español se le llamó Clínica Materna “Ana Stahl”. Este nombre fue puesto en memoria del arduo trabajo que realizó Fernando y Ana Stahl, la población recordaban con mucha estima hasta ese momento. El pastor Pritchard, afirmó que esta clínica ayudaría a muchas mujeres que daban a luz en condiciones deplorables, de tal forma que disminuyera la alta tasa de mortalidad materno infantil.¹¹⁹

¹¹⁷Esteban C. Pritchard, “La Obra Médica en el Alto Amazonas”, *Revista Adventista*, julio de 1953, 11.

¹¹⁸Pritchard, 11.

¹¹⁹Ibíd., 12.

Desde sus inicios, la clínica logró tener una enorme demanda de pacientes. a mayor acogida de éste servicio eran las personas que tenía mejores posibilidades económicas. En consecuencia, se nombró una comisión conformada por el Dr. Edgar del Castillo, Sra. Elsie de Pritchard y Sra. Lastenia de Díaz para establecer un plan de marketing, donde podrían llegar a personas de menos recursos. La comisión, propuso que se debería hacer un folleto con promociones para las futuras madres, cuidado del bebé y primeros auxilios y todos los servicios se brindaban en la clínica.¹²⁰

En el transcurso de 1954 hasta mediados de 1957, la clínica mostraba tasas de crecimiento. En 1955, el operativo financiero de la clínica era de ciento cincuenta mil soles de oro (S/.150.000.00). Frente a la alta demanda, había una gran necesidad de enfermeras y médicos. Por lo tanto, la Unión Incaica solicitó a la División Sudamericana para que se haga un llamado a un médico y a una enfermera de ultramar.¹²¹

El 4 de octubre de 1957 desde Puerto Rico, llegó a la clínica Berenice Larrabee, enfermera misionera. Tenía mucha experiencia como enfermera en Guatemala y Costa Rica. Su llegada fue muy oportuna. Cuando llegó, no había enfermeras o técnicas para trabajar. En consecuencia, comenzó impulsar la importancia del servicio. Hizo una convocatoria a señoritas y les enseñó el curso para ser auxiliares de enfermería. Los capacitó para que trabajasen como técnicas, entre ellas estaban, Consuelo Meza, María Quiñonez, Nélica del Águila, Elsa de Águila, Flor Chota y Consuelo Paz.¹²²

¹²⁰JDMAP, *Voto 54-27: Comisión folleto clínica, Iquitos* 21 de abril de 1954.

¹²¹JDMAP, *Voto 55- 424: Presupuesto Ultra Mar-Enfermera-Misión Amazonas*, 03 de noviembre de 1955; *idem*, *Voto 55-425: Médico Clínica Ana Stahl*, 03 de noviembre de 1955.

¹²²F. C. Webster, “The Inca Union Reports”, *Suth América Bulletin*, enero-marzo de 1958, 6,7; Curo, *Orígenes de la Historia de Enfermería Adventista en el Perú*, 41, 42.

La demanda de atención en la clínica, creció muy rápido. Se necesitaba una mejor infraestructura, equipos médicos, administrativos y comunicaciones. En consecuencia, la clínica comenzó a comprar y buscar donaciones de equipos médicos, camas hospitalarias y otras cosas para cubrir sus necesidades.¹²³ En ese mismo año, la clínica solicitó una donación muy significativa para dar mantenimiento al edificio y construir los servicios higiénicos. Asimismo, solicitó una subvención especial a la División Sudamericana para construir una cámara séptica, comprar instrumentos quirúrgicos y establecer una farmacia.¹²⁴ También se adquirió los servicios de telefonía por un presupuesto de mil setenta soles de oro (S/. 1070.00).¹²⁵

Finalizando el año de 1957 el médico encargado, se retiró y hubo una gran necesidad de médicos. Así que, rápidamente formaron una comisión conformada por el pastor F. Piro, A. Kalbermatter y J. Montalvo, para visitar al Dr. Antonio Estrella (médico de la ciudad) para que pueda representar y respaldar a la clínica.¹²⁶ Esta comisión hizo su trabajo, pero sin resultados positivos. Esta difícil coyuntura condujo a que, en 1958, la clínica estuviera a un paso de cerrarse, básicamente por tres motivos: (a) falta de infraestructura y equipamiento, (b) falta de médicos y enfermeras con título

¹²³JDUI, *Voto 58-141: Obsequio de dos camas -Good Hope a Clínica Stahl*, 25 de febrero de 1958; *idem*, *Voto 58-477: Subvenciones especiales para el 1959*, 26 de enero de 1958; Richard A. Hayden, "The Inca Union", *North Pacific Union Gleaner*, Washington, noviembre 24, 1958, 1, 2.

¹²⁴JDCAS, *Voto 57-04: Solicitud Unión*, 20 de noviembre de 1957; *idem*, *Voto 57-05: Solicitud División*, 20 de noviembre de 1957.

¹²⁵JDMAP, *Voto 59-76: Instalación Teléfono Clínica Ana Stahl y oficinas Misión, Iquitos* 17 de marzo de 1959.

¹²⁶JDCAS, *Voto 57-02: Respaldo Médico Clínica*, 20 de noviembre de 1957.

reconocidos por el estado y (c) carencia de reconocimiento oficial por parte del estado peruano.

En consecuencia, las administraciones de la Misión, Unión y División decidieron que había llegado el momento de ampliar la Institución y hacer que resplandezca una clínica en la selva peruana, de esta manera resolvieron las tres necesidades:¹²⁷

Primero, se realizaron nuevos planos para refaccionar, construir y acondicionar la clínica. Se destinó cuatro mil dólares americanos (\$4.000.00) para, inmediatamente, comenzar el trabajo, bajo la dirección del pastor Juan Elick, presidente de la Misión. Como resultado, se construyeron habitaciones para oficinas, lugar para rayos X, laboratorio, farmacia y sala de espera.¹²⁸ En enero de 1958, la clínica recibió fondos para medicamentos para farmacia, para cuarto de hidroterapias, esterilizador, equipo de venoclisis, equipo de anestesia y de oxígeno. También solicitaron la donación de Camas hospitalarias a la Clínica Americana de Juliaca.¹²⁹

En segundo lugar, buscaron con urgencia a médicos misioneros con título. Como resultado de esta búsqueda, el 07 de abril de 1959, hicieron el llamado al Dr. Rodolfo Alfaro. Él había trabajado en Perú, Bolivia y tenía una especialidad en cirugía que lo

¹²⁷Carlos C. Case, “La Obra Médica en la Selva del Perú”, *Revista Adventista*, septiembre de 1960, 10.

¹²⁸Carlos C. Case, “Our Medical Work in the Upper, Amazon Mission”, *RH*, 8 de setiembre de 1960; 16,17; JDUI, *Voto 58-229: Casa Salud Ana Stahl*, 11 de mayo de 1958; Floyd, *Tierra de Esperanza*, 602.

¹²⁹JDCAS, *Voto 58-01: Distribución subvención*, 26 de enero de 1958; *idem*, *Voto 58-02: Distribución subvención*, 26 de enero de 1958.

había realizado en Washinton, EEUU. Lamentablemente, recién pudo arribar al año siguiente.¹³⁰

Tercero delegaron al Dr. Rodolfo Alfaro para presentar la documentación necesaria a los ministerios del gobierno para obtener la licencia oficial para funcionar como “Clínica Ana Stahl”. El pedido era que el gobierno pueda brindar los permisos legales y que pueda funcionar abiertamente para tratar diferentes tipos de enfermedades. Solo de esta manera, la clínica podría funcionar con los permisos oficiales.¹³¹

Por la gracia de Dios las tres condiciones fueron resueltas. Esto fue un paso importante para que más adelante, la clínica diera apertura oficialmente su atención al público y tener la posibilidad de realizar procedimientos quirúrgicos con todos los permisos correspondientes.

Desde 1959 hasta mediados de 1960 el trabajo fue muy intenso. Los administradores de la misión de ese entonces tenían presente que una institución de salud oficialmente reconocida por el estado sería de gran ayuda para el avance del evangelio. Por esta razón, dieron todo el respaldo e importancia necesaria para que muy pronto el sueño de grandes líderes que pasaron por la Misión Amazónica de tener una clínica pudiera ser una realidad.

En 1927, cuando se inició el dispensario médico, el pastor Stahl señaló que “al inicio será una pequeña lucecita, pero en el futuro será una gran luz que alumbre en todo el Amazonas”. En cierta ocasión, el pastor Hayden dijo: "Necesitamos una clínica,

¹³⁰JDMAP, *Voto 57-47: Médico para la Clínica Ana Stahl, Iquitos* 23 de enero de 1957; *ídem, Voto 59-72: Llamamiento de médico para Clínica “Ana Stahl”, Iquitos* 11 de marzo de 1959; JDUI, *Voto 59-87: Alfaro, Rodolfo-Clínica Ana Stahl*, 07 de abril de 1959.

¹³¹JDUI, *Voto 60-36: Alfar, Dr. Rodolfo-Viaje a Lima*, 07 de setiembre de 1960.

¡ayúdenos en esta gran necesidad”. El pastor Pritchard al referirse a “la obra médica en el Alto Amazonas”, dijo: “Esperamos que cuando este artículo aparezca, nuestra nueva clínica haya sido reconocida y apreciada por el gobierno y en la población de Iquitos”.¹³²

Conclusiones previas

La ciudad de Iquitos es la capital de la Amazonía Peruana. A partir del año de 1900, la ciudad comenzó a poblarse gracias a los inmigrantes que llegaron en busca de la explotación del caucho y aprovecharse de los nativos, sus mujeres y de los pocos bienes que tenían. La educación estaba ligada al catolicismo y la salubridad estaba vinculada al chamanismo y a prácticas “espiritualistas”.

En 1925, llegaron a Iquitos los primeros misioneros adventistas: Ferdinand Anthony Stahl y Bernabé Chávez, quienes iniciaron las visitas, conferencias, venta de revistas, estudios bíblicos y reuniones los sábados. A finales de 1926 llegaron desde Metraró (Selva Central) un grupo de misioneros adventistas con quienes se formaría la iglesia. Más adelante compraron un terreno y el 01 de mayo de 1927 se forma la Misión del Alto Amazonas de los Adventistas del Séptimo Día.

Paralelo a los inicios del adventismo, Ferdinand y Ana Stahl desarrollaban el Ministerio Médico Misionero. Junto al establecimiento de la misión, se apertura un pequeño dispensario médico de maternidad y extracciones dentales. Iquitos, fue el lugar en que los esposos Stahl desarrollaron trece años de ministerio curando, enseñando y predicando. Al jubilarse los esposos Stahl, regresaron a su país de origen y el dispensario se estancó por falta de recursos y personal médico. Para 1943, la Iglesia

¹³²Pritchard, “La Obra Médica en el Alto Amazonas”, 12.

seguía atendiendo las necesidades de las personas hasta que el estado pidió que la iglesia adventista estableciera una clínica para ayudar a las personas de la región.

Se solicitó una ofrenda a la iglesia mundial, pero por decisiones administrativas los fondos fueron destinados al establecimiento de la Clínica Good Hope y a la construcción de la iglesia central de Iquitos. Sin embargo, el sueño de tener una clínica seguía en pie, así que la misión y el dispensario seguían ahorrando y en el año de 1953 se construyó una maternidad denominada “Stahl Memorial Clinic”.

En 1958, esta clínica materna tuvo un declive por falta de equipamiento, economía y estabilidad de personal médico, y estaba para cerrarse. Pero gracias a Dios, los administradores de la misión y de la unión, decidieron dar mayor respaldo y establecer una Clínica reconocida por el estado peruano. En 1959 los líderes trabajaron incansablemente y corrigieron las deficiencias. Por la gracia de Dios, la obra médico misionera, que iniciaron los esposos Stahl y los pioneros del adventismo en Iquitos; se ha mantenido y crecido a pesar de la falta de recursos económicos y déficit de personal. Esto fue una plataforma para la organización y desarrollo de la clínica que describiremos en el siguiente capítulo.

CAPÍTULO III

ORGANIZACIÓN Y DESARROLLO DE LA CLÍNICA ADVENTISTA ANA STAHL

1960-1977

El capítulo anterior, nos brindó una plataforma básica importante para el desarrollo de este capítulo. Por lo tanto, en este capítulo se hace una descripción del arduo trabajo que

realizaron los responsables para obtener la autorización de funcionamiento y apertura oficial de la Clínica Ana Stahl; también se describe la importancia del desarrollo en infraestructura, equipamiento y recursos humanos. Al finalizar este capítulo, se presenta el crecimiento y posicionamiento que tuvo la clínica gracias al trabajo del Dr. Rodolfo Alfaro, Dr. Erwin Omar Beskow y la visita del presidente de la República Arq. Ferdinand Belaunde Terry.

Autorización y apertura oficial de la Clínica Adventista Ana Stahl

En esa sección presentaremos tres aspectos importantes. En primero lugar, se describe los procesos administrativos de la iglesia y financiamiento para el debido funcionamiento. En segundo lugar, se describe el otorgamiento de la autorización legal para el debido funcionamiento que entrega el estado peruano. En tercer lugar, se detalla la fecha de la apertura oficial de la clínica.

Procesos admirativos para el funcionamiento de la clínica

El 18 de mayo de 1960, llega el Dr. Rodolfo Alfaro a Iquitos como médico director de la futura Clínica “Ana Stahl”. Su llegada fue muy importante porque marcó la historia de los inicios de la Clínica. Los primeros nueve meses del mismo año, fueron de arduo trabajo. Continuaban las remodelaciones y construcción de la clínica. Los recursos comenzaron a faltar, pero había un gran deseo de aperturar oficialmente la clínica.¹

Siendo que la iglesia adventista es la promotora de las instituciones de salud, el 02 de junio de 1960, con el voto N° 60-260, Junta Directiva de la Unión Incaica, acordaron la aprobación del proyecto y financiación para el inicio de la Clínica Ana Stahl. La financiación

¹Don F Neufeld, ed. “Clínica Stahl”, *Seventh-day Adventist Encyclopedia* 10 (Washintong: Review and Herald Publishing Association, 1966), 271.

consistía en que la Clínica Good Hope aportaría con cincuenta mil soles de oro (S/. 50.000.00); La Clínica Americana con veinticinco mil soles de oro (S/. 25.000.00) y el aporte de la Unión Incaica sería de veinticinco mil soles (S/. 25,000.00) soles de oro.

Además del apoyo de las clínicas adventistas del Perú y de la Unión Incaica, se solicitó a la División Sudamericana una subvención de ciento cincuenta mil soles de oro (S/. 150.000.00) del fondo de emergencia. En total se recolectó un valor de S/. 250.000.00 soles de oro. Con estos fondos, se tenía que comprar equipos médicos, camas, pintura, etc., además, se formaría un capital operativo para el buen funcionamiento de la institución.²

Gracias a la financiación se seguía trabajando arduamente en la construcción. Además, se continuó buscando recursos financieros. También, se convocó, se seleccionó y se capacitó al personal para trabajar en la clínica. Había una gran expectativa en la iglesia y en la comunidad de Iquitos.

Autorización de funcionamiento

El Dr. Rodolfo Alfaro trabajó arduamente en hacer los trámites burocráticos ante las instituciones del estado solicitando la autorización del estado para el debido funcionamiento de la clínica. El resultado de dicho trabajo, hizo el 11 de octubre de 1960, en la ciudad de Lima el gobierno peruano a través de la Subdirección de Servicios Normativos del Ministerio de Salud Pública y Asistencia Social emitió el decreto directoral n° 258 “S.G” concediendo

²JDUI, *Voto 69-260: Apertura Clínica “Ana Stahl”*, Iquitos; 2 de junio de 1960; *ídem*, *Voto 60-326: Agradecimiento Clínicas “Good Hope” y Americana Subvención “Ana Stahl”*, 1 de julio de 1960.

oficialmente la autorización el funcionamiento como una Clínica de Cirugía General con nombre “Ana Stahl”.³

Esta autorización estaba sujeta a ser evaluada y vigilada según los estándares de salud del estado, supervisada por el Jefe del Área de Salud de Loreto con la finalidad de garantizar la calidad de los servicios que ofrecería a la comunidad loreтана. El decreto fue dirigido al pastor William Jamerson, presidente de la Misión del Amazonas. Quien firmó el decreto fue la máxima autoridad en salud del estado llamado Dr. J. A. Estrella Ruiz, consultor de Salud Pública de la Sub Dirección de Servicios Técnicos y Normativos del Ministerio de Salud.

Asimismo, la iglesia adventista como promotora de la clínica, el 25 de octubre de 1960, en junta directiva aprobó mediante voto n° 60-391, “cambiar el nombre de Clínica Iquitos, llamándose ahora Clínica ‘Stahl’”.⁴ Y fue a partir de entonces que la Clínica “pasó a ser una institución de la Unión [Incaica]”.⁵ Dos días después se nombró la Junta Administrativa interna conformado por las siguientes personas: Director Dr. Rodolfo Alfaro y miembros: Charles C. Case, Jefa de enfermeras, Arturo Gnass y Clodomiro Ruiz.⁶

Fecha de apertura oficial de la Clínica Adventista Ana Stahl

³Ministerio de Salud y Asistencia Social de la República del Perú, *Decreto Tr. n° 258 “S.G”*, Lima, 11 de octubre de 1960.

⁴JDUI, *Voto 60-391: Cambio nombre Clínica Iquitos*, 25 de octubre de 1960.

⁵JDUI, *Voto 60-392: Clínica "Stahl" institución de la Unión*, 25 de octubre de 1960.

⁶JDUI, *Voto 60-435: Junta Administrativa interna Clínica "Stahl"* 27 de octubre de 1960; *idem*, *Voto 60-533: Junta administrativa interna Clínicas Unión*, 19 de diciembre de 1960.

El pastor Carlos C. Case, presidente de la Misión del Alto Amazonas escribió un artículo para la *Review and Herald*, órgano oficial de la iglesia adventista mundial, en la que detalla la ceremonia de la apertura oficial de la Clínica Ana Stahl. Case, describe que el verano de 1961, el Dr. Alfaro comenzó los preparativos para el programa de apertura y dedicación de la Clínica y expresa que el rostro del doctor, irradiaba alegría y felicidad. Para la apertura se invitó a todos los médicos de la ciudad y a todas las autoridades públicas y privadas. El personal de la Clínica estuvo muy motivado de ver un sueño hecho realidad.⁷ Según el escrito del pastor Case, el 18 de mayo de 1961 fue el día de la ceremonia de dedicación y apertura oficial de la Clínica Ana Stahl. A este evento, llegaron las autoridades gubernamentales, municipales y federales.⁸

También asistieron los médicos de la ciudad y otros amigos invitados. Después de una cálida recepción y con rostros llenos de felicidad de los asistentes, se dio inicio a la ceremonia protocolar de apertura. Después de la oración, el pastor John Elick, presidente de la Unión Incaica, que a su vez era el presidente de la junta directiva de la Clínica, dio su mensaje sobre la historia de la obra médico-misionera de los Adventista del Séptimo Día en el Perú y la labor de la Clínica Ana Stahl. El Dr. Rodolfo Alfaro, habló sobre los objetivos y propósitos de la nueva clínica. El pastor Carlos C. Case, presidente de la Misión Amazonas, agradeció a las autoridades y a los funcionarios por su ayuda e interés incondicional.⁹

⁷Case, “New Clinic Opens on the Amazon”, 14, 15.

⁸Case, 14, 15; Don F Neufeld, ed. “Clínica Stahl”, *Seventh-Day Adventist Encyclopedia*, I-10, 271; Peverini, *En las huellas de la Providencia*, 357; Floyd, *Tierra de esperanza: El crecimiento de la Iglesia Adventista en Sudamérica*, 602.

⁹Case, “New Clinic Opens on the Amazon”, 14.

Posteriormente invitaron al General Moronacocha, Gobernador de Loreto, para cortar la cinta. Acto seguido, el Dr. Bresani, Director de Salud Pública para la región de Loreto, hizo énfasis sobre el Decreto Directoral que la Clínica había recibido meses atrás para el servicio a la comunidad. Él expresó la importancia de contar las buenas instalaciones médicas en la Amazonía y afirmó su deseo de ayudar en todo lo que fuese posible. Finalizada la programación, se invitó a las autoridades y visitas a realizar un recorrido por todas las instalaciones de la clínica. La fecha de la apertura oficial de la Clínica Ana Stahl, fue reconocido e informado en el congreso de la Unión Incaica realizado en diciembre de 1963.¹⁰

El personal oficial que laboraba en la Clínica Ana Stahl era un grupo especial. Estaba conformado por el Dr. Rodolfo Alfaro (director), Arturo Gnass (tesorero de la misión y gerente comercial de la Clínica), Anita Angulo Vitery (jefa de enfermeras), Irma Gallesi (auxiliar de enfermería), Sra. Alfaro (técnico en laboratorio y recepcionista) y Sra. Gnass (cocinera). Posteriormente se sumaron Victoria de Babilonia, Amparo Jiménez Arévalo, Héctor Gutiérrez Andrade, Rodolfo Elías Alfaro Bernal, Jobita Macedo García, Juan de Oroche, Eloiva Romero Macedo.¹¹

La clínica se esforzó por cumplir con todos los derechos laborales de los trabajadores; estaban al día con los pagos del fondo de jubilación. Todos los trabajadores se sentían muy

¹⁰Séptimo Congreso Cuadrienal de la Unión Incaica, *Informe del Presidente de la Unión*, 31 de diciembre de 1963.

¹¹Clínica Stahl, *Libro de Planilla de Salarios: Relación de trabajadores de la Clínica Stahl en 1961*.

contentos.¹² De esta manera, la Clínica iniciaba un imponente liderazgo en los servicios de salud hacia la comunidad de la selva peruana.¹³

Infraestructura, equipamiento y recursos humanos

En los años de 1960, la ciudad de Iquitos contaba con 60,000 habitantes aproximadamente. Había tres hospitales y unos 60 médicos. Este panorama no ofrecía las mejores posibilidades de crecimiento para una clínica principiante. La adaptación del personal no era fácil. Los recursos comenzaron a faltar, la demanda era mucha. En ese sentido, en esta sección trataremos de describir lo que la administración optó para sostener y crecer. Describiremos un plan de crecimiento en el equipamiento médico. También se describirá la búsqueda y contratación de personal calificado y finalizaremos con la construcción, remodelación de la infraestructura y regularización de la propiedad.

Equipamiento médico

Existía una gran demanda de adquirir nuevos equipos; así que, decidieron “comprar un aparato de rayos-X de 100 amperios”.¹⁴ También equiparon todo un laboratorio clínico y equipos para consultorios. Como la autorización oficial de funcionamiento refería que era una clínica de cirugía, invirtieron muchos recursos en establecer una sala de quirófano bien equipado. Para el trabajo administrativo, compraron “una máquina de escribir y una de

¹²Certificado de pago N°. 78471, Caja nacional de Seguro social; Fondo de Jubilación Obrero Ley 13640. Iquitos, 17 de enero de 1962.

¹³Don F Neufeld, ed. “Clinic Stahl”, *Seventh-Day Adventist Encyclopedia*, 63, 64.

¹⁴JDUI, *Voto 61-111: Rayos-X - Clínica "Stahl"* 24 de marzo de 1961.

sumar”.¹⁵ Asimismo, siendo que en Iquitos no había servicio de ambulancia en ningún hospital; se solicitó hacer los estudios y ver la posibilidad de comprar una ambulancia.¹⁶

También se mandó a colocar un nuevo letrero con el nombre “Clínica Ana Stahl”.¹⁷ Se construyó una vereda peatonal para los pacientes que los llevaría directo a la entrada principal. Se compró varios equipos: sillas de ruedas, colchón para mesa de cirugía, un negatoscopio, un ultrasonido, ultravioleta, compra de persianas.¹⁸ En enero de 1964, la Unión Incaica, autorizó la compra de un equipo para el departamento de lavandería por un monto de cuarenta mil soles de oro (S/. 45,000.00).¹⁹

Recursos humanos especializados

Con referencia a los recursos humanos y personal capacitado, la Clínica solicitó la ayuda tanto de la Unión como de la División para buscar enfermeras, médicos, y otros profesionales. En respuesta a esta necesidad, se comenzó a invitar y a hacer llamados vía Misión, Unión y División para trabajar como misioneros en la Clínica. En el año de 1960, mientras el Dr.

¹⁵JDUI, *Voto 61-111: Rayos-X - Clínica "Stahl"* 24 de marzo de 1961; *idem*, *Voto 62-115: Clínica "Stahl" - Equipo oficina*, 12 de abril de 1962; Don F Neufeld, ed. “Clínica Stahl”, *Seventh-day Adventist Encyclopedia*, 272.

¹⁶JDCAS, *Voto 60-04: Compra Ambulancia*, 24 de noviembre de 1960.

¹⁷JDCAS, *Voto 60-05: Letrero Clínica*, 24 de noviembre de 1960.

¹⁸JDCAS, *Voto 60-09: Silla de Ruedas*, 24 de noviembre de 1960; *idem*, *Voto 60-010: Colchón especial mesa de cirugía*, 24 de noviembre de 1960; *idem*, *Voto 60-01: Compra de Negatoscopio*, 24 de noviembre de 1960; *idem*, *Voto 60-11: Compra de Negatoscopio*, 24 de noviembre de 1960; *idem*, *Voto 60-12: Ultrasonido y Ultravioleta*, 24 de noviembre de 1960; *idem*, *Voto 60-14: Compra Persianas*, 24 de noviembre de 1960.

¹⁹JDUI, *Voto 64-11: Stahl Clínica-Equipo de lavandería-Compra*, 10 de enero de 1964.

Alfaro dirigía la clínica, solicitó a la División los servicios del Dr. H. C. Smith por dos meses para asesorar y ayudar en el establecimiento de la Clínica.²⁰

Con el mismo propósito, en diferentes tiempos o circunstancias, la Clínica Ana Stahl hizo el llamado para trabajar como enfermeras a Estaurófila Huamán, quien venía de la Clínica Americana de Juliaca; a Ana Angulo, quien procedía de la Clínica Good Hope), a Rhode Condori, quien venía de Montemorelos-México; a Elena Quispe, quien provenía de la Clínica Americana de Juliaca y a Abigail Llano, quien había finalizado sus estudios en la Cruz Roja Córdoba-Argentina.²¹

En 1961, la Clínica Stahl solicitó a la División para que puedan pasar el llamado de un segundo médico misionero para que trabajase en Iquitos.²² En el mismo año, se solicitó a la Clínica Good Hope los servicios de un laboratorista, con el fin de enseñar a un personal de la región para que se quede en Iquitos.²³ Este pedido tomó mayor importancia cuando la Misión hizo un pedido oficial a la Unión, de dos enfermeras con título habilitado, un laboratorista-

²⁰JDUI, *Voto 60-385: Smith, Dr. H. C. – Solicitar servicios División*, 25 de octubre de 1960.

²¹JDUI, *Voto 60-214: Huamán, Estaurófila-Clínica Ana Stahl*, 11 de abril de 1960; *idem*, *Voto 60-432: Angulo, Ana-Enfermera Clínica “Stahl” de tres a seis meses*, 27 de octubre de 1960; *idem*, *Voto 60-468: Condori, Rhode-Llamamiento Clínica “Stahl”*, 14 de diciembre de 1960; *idem*, *Voto 60-470: Quispe, Elena-Llamamiento Clínica “Stahl”*, 14 de diciembre de 1960; *idem*, *Voto 62-307: Llano, Abigail-Llamamiento Clínica Stahl*, 26 de noviembre de 1962.

²² JDUI, *Voto 61-462: Llamamiento de segundo médico Clínica “Stahl”*, 19 de diciembre de 1961.

²³JDUI, *Voto 61-190: Laboratorista-Anestesista Clínica Good Hope”-Solicitud de servicios*, 23 de mayo de 1961.

anestesiista. En octubre del mismo año, la Clínica hizo el llamado a Edith Ruiz como secretaria recepcionista de la clínica.²⁴

En enero de 1962, frente a un considerable crecimiento del trabajo financiero, la Clínica por intermedio de la Misión, solicitó a la Unión que se nombre a un contador. En consecuencia, la Unión Incaica hizo el llamado a Melchor Campuzano para ser el primer contador oficial de la Clínica y apoyar en asuntos administrativos de la Misión.²⁵

Para el año de 1963, la Clínica solicitó una vez más a la División Sudamericana y a la Asociación General a un segundo médico para trabajar en la Clínica. Como resultado, recibieron al Dr. Jaime Romero.²⁶ En el mismo año se hizo el llamado a Aurora Salazar (Good Hope), Fresia Manzur de Guayaramerín (Bolivia), Alicia Espinoza (México) para trabajar como enfermeras de la Clínica, Guillermo Chota paredes del Porter Memorial Hospital, EEUU, para trabajar como enfermero de la Clínica-Iquitos.²⁷ De igual manera, se hizo el

²⁴JDMAP, *Voto 60-197: Personal Técnico Clínica: Llamado, Iquitos* 23 de agosto de 1960; JDUI, *Voto 63-357: Ruiz, Edith-Llamamiento Clínica Stahl*, 21 de octubre de 1961.

²⁵JDMAP, *Voto 62-54: Contador Clínica Stahl-solicitud, Iquitos* 01 de febrero de 1962; JDUI, *Voto 62-46: Campuzano, Melchor-Contador Clínica "Stahl"*, 20 de febrero de 1962.

²⁶JDUI, *Voto 63-45: Médico Ultramar Clínica "Stahl"*, 6 de enero de 1963; *idem*, *Voto 63-74: Romero, Dr. Jaime-Empleo*, 3 de febrero de 1963.

²⁷JDUI, *Voto 63-129: Manzur, Fresia-Llamado Clínica Stahl*, 11 de abril de 1963; *idem*, *Voto 63-129: Manzur, Fresia-Llamado Clínica Stahl*, 11 de abril de 1963; *idem*, *Voto 63-130: Espinoza, Alicia: Llamado Clínica Stahl*, 11 de abril de 1963; One Hundredth Meeting General Conference Committee, *Voto: Guillermo Chota Paredes-Iquitos, Perú*, 9 de abril de 1964.

llamado a Enoc Condori, laboratorista, graduado en Argentina y a Martha Blanco, de la Misión Peruana Central para que se desempeñe como secretaria recepcionista.²⁸

Crecimiento en infraestructura

Como parte del crecimiento en infraestructura, realizaron la reestructuración y remodelación de consultorios, oficinas, servicios y hospitalización. Además, construyeron una nueva cocina y un lavadero.²⁹ Los ambientes estaban quedado estrechos y se requería mayor cantidad de habitaciones para la atención al público. Para 1961, la Junta Directiva de la Unión Incaica aprobó un nuevo plano para remodelar y construir casas dúplex con un presupuesto de cien mil soles de oro (S/. 100.000.00) para que sirvan para el personal de la Clínica Stahl.³⁰ Al ser aprobado el proyecto de construcción, la Clínica Stahl de inmediato comenzó el trabajo de acuerdo a los fondos que se poseían.³¹

En 1963, la clínica recibió una subvención de doscientos cincuenta mil soles de oro (S/. 250,000.00), para construir casas, y más ambientes.³² A mediados del mismo año, la Junta Directiva de la Unión Incaica solicitó que se agilice y se termine la construcción del edificio médico según los planos realizados.³³ En consecuencia, los maestros comenzaron a trabajar

²⁸JDUI, *Voto 63-220: Condori, Enoc-Lugar de trabajo*, 16 de julio de 1963; *ídem*, *Voto 63-105: Blanco, Martha-Llamado*, 11 de marzo de 1963.

²⁹JDCAS, *Voto 60-01: Cocina comedor y lavadero*, 24 de noviembre de 1960.

³⁰JDUI, *61-183: Planos Casa Iquitos- Clínica "Stahl"*, 23 de mayo de 1961.

³¹JDUI, *Voto 62-186: Anteproyecto Clínica "Stahl"* 12 de julio de 1962.

³²JDUI, *Voto 63-28: Subvenciones Especiales 1962*, 6 de enero de 1963.

³³JDUI, *Voto 63-26: Clínica Stahl-Edificio médico*, 16 de julio de 1963.

arduamente. El Sr. Vicente Oroche, jefe de mantenimiento, tomó el mando de la construcción junto con los arquitectos y administración. En 1963, se inauguró la construcción iniciada casi dos años atrás. Se construyó, también, un nuevo pabellón para consultorios, laboratorio, rayos X y farmacia.

Según el testimonio de la señora Alodia, para 1964, el terreno era grande, pero prácticamente un aguajal. Había mucha vegetación y animales, incluso se escuchaba el canto de los sapos, ranas y otros animales. Había caños y lagunas de agua, pero entrando al lado izquierdo estaba construida la Clínica. Toda la infraestructura era una casita de tabla rústica. El piso también era de madera, pero me gustaba mucho que todo estaba ordenado, limpio y era muy bonita. Al costado, había una iglesia donde el personal y pacientes hacían sus reuniones y oraciones.³⁴

Para ese entonces, el personal ascendió a 39, incluyendo al Dr. Jaime Romero, un técnico de laboratorio, 3 enfermeras graduadas y 15 auxiliares de enfermería; y ese año fueron atendidos unos 950 pacientes internos y cerca de 24,000 pacientes externos. Pero el futuro le reservaba a la Clínica mayores progresos todavía”.³⁵ La atención bondadosa y el cuidado diligente del médico y sus colaboradores conquistaron, el doble de pacientes cada día. Dios los bendijo en cada momento.

En ese tiempo, el personal de enfermería estaba conformada por personas adultas. No estoy segura, si eran de carrera; pero el personal de enfermería, tenía un uniforme de color blanco. Recuerdo que su falda, blusa, medias, zapatos, gorro eran blancos. En el gorro, al que

³⁴Alodia Panaifo Cabrera Viuda de Rengifo, entrevista por Elí Ramírez Vega, Iquitos, 01 de setiembre del 2019. Centro de Investigación Adventista, Universidad Peruana Unión.

³⁵Pevevini, *En las Huellas de la Providencia*, 358.

le decía “toca”, tenía una cruz roja que les identificaba como enfermeras.³⁶ Para 1965, la Clínica experimentaba un crecimiento sostenido; por lo tanto, la Junta Directiva de la Unión Incaica acordó que una propiedad de la Misión se transfiera a la Clínica Stahl, por una cantidad de setenta y cinco mil soles de oro (S/. 75.000.00). En esta casa viviría el Director de la Clínica, aunque en ocasiones de demanda; se usaba para atender u hospitalizar a los pacientes.³⁷

Crecimiento y posicionamiento en el Mercado

Después de unos tres años de incansable trabajo del Dr. Rodolfo Alfaro en la Clínica Ana Stahl, fue trasladado para trabajar en la Clínica Americana de Juliaca.³⁸ En consecuencia, en esa misma reunión de la Junta Directiva de la Unión Incaica, nombraron al Dr. Erwin Omar Beskow (Argentino), como director de la Clínica Ana Stahl.³⁹ La llegada del doctor a la clínica generó un gran impacto en la institución y en la comunidad. Era muy dinámico, visionario, relacionista público, deportista, pianista.⁴⁰

³⁶Alodia Panaifo Cabrera Viuda de Rengifo, entrevista por Elí Ramírez Vega, Iquitos, 01 de setiembre del 2019. Centro de Investigación Adventista, Universidad Peruana Unión.

³⁷JDMAP, *Voto 65-76: Transferencia Casa Director Clínica, Iquitos* 18 de agosto de 1965.

³⁸JDUI, *Voto 62-209: Alfaro, Dr. Rodolfo-Invitación a la Clínica Americana de Juliaca*, 02 de agosto de 1962.

³⁹JDUI, *Voto 62-210: Beskow, Dr. Erwin – Director Clínica “Ana Stahl”*, 2 de agosto de 1962; W. R. Beach, “From home base to front Line: From the South American Division”, *RH*, 25 de abril de 1963, 6.

⁴⁰Melchor Campuzano, *Biografía de Melchor Campuzano: Estudio en CESU y trabajo en el Departamento Médico*. Material sin publicar. Donado por su sobrino Willy Vásquez a Elí Ramírez. Centro de Investigación Adventista, Universidad Peruana Unión.

Indudablemente, el doctor era un extraordinario médico misionero. Fue un gran profesional y un excelente misionero. Se dedicó a mejorar la clínica y las casas para los médicos misioneros. Se ganó la confianza del personal y de la población. Los pacientes aumentaron. Era un cirujano muy reconocido y hacía procedimientos de cirugía de alta complejidad como de pulmón, hígado, estómago.⁴¹

El testimonio de Alodia Panaifo Cabrera Viuda de Rengifo, relata que fue paciente del Dr. Beskow, él le hizo todos los controles de embarazo y fue quien le atendió en el parto de su primera hija. Era un médico cariñoso, amable, nos hacía reír, nos invitaba a jugar vóley en la cancha. No medía sus fuerzas, siempre estaba dispuesto para apoyarnos. Nos atendía a todos por igual, no hacía distinción de clase social, si era pobre o tenía dinero.⁴²

La clínica comenzó a experimentar un gran crecimiento en atenciones por consultorio, cirugías, laboratorios y en cada servicio. Las atenciones de salud en los hospitales del estado, no satisfacía la necesidad de los pacientes. La cálida simpatía del Dr. Beskow y del personal hicieron que profesionales de salud, empresarios, profesores, comerciantes y otros comenzaran a frecuentar los servicios de la Clínica. Con tres enfermeras y 16 auxiliares de enfermería, en los primeros meses de gestión, se atendieron 5698 pacientes externos y 268 pacientes se hospitalizaron y se hicieron 121 intervenciones quirúrgicas.⁴³

⁴¹Vicente Oroche Panduro, entrevista por Elí Ramírez Vega, Iquitos, 24 de octubre de 2018. Centro de Investigación Adventista, Universidad Peruana Unión. El señor Oroche, es miembro de la Iglesia Adventista la Marina, Iquitos. Trabajó en el área de mantenimiento de la clínica el tiempo del Dr. Alfaro y con el Dr. Beskow.

⁴²Alodia Panaifo Cabrera Viuda de Rengifo, entrevista por Elí Ramírez Vega, Iquitos, 01 de setiembre del 2019. Centro de Investigación Adventista, Universidad Peruana Unión.

⁴³Erwin Omar Beskow, "The Stahl Clinic in Iquitos", *RH*, 1 de agosto de 1963, 16.

Frente al éxito y despegue de la clínica, trajo que los médicos de los otros nosocomios de la ciudad se alarmaran por la pérdida de sus pacientes. Tristemente, su supuesta solución fue hacer una campaña abierta en contra de la Clínica Stahl para desprestigiarla. A esto se sumó la muerte de un paciente operado por el Dr. Beskow.

Los familiares del fallecido, quienes eran Testigos de Jehová, entablaron un juicio que no prosperó; sin embargo, no dudaron en pagar mucho dinero para difamar a la clínica y al doctor. Lo hicieron por prensa escrita y radial, para ello, eligieron un sábado de mañana, mientras que los médicos y personal estaban en la iglesia. A esta difamación se unió algunas personas de la ciudad junto con médicos desleales y más antiguos en la ciudad. Se asociaron con los medios de comunicación para desprestigiar a la clínica y al doctor.⁴⁴

Durante el sábado, Dr. Beskow y personal no sabían nada de lo que estaba pasando, recién se enteró de los acontecimientos después de la puesta de sol del sábado. Al llegar el domingo, día donde comúnmente se atendía más pacientes, la clínica estaba vacía. Los médicos y personal planta, en su primera intención se imaginaron el fracaso y la muerte de la institución. Cuando el desaliento se generalizaba en la mañana, poco a poco empezaron a llegar los pacientes. Al finalizar el domingo, el reporte fue que se atendieron más pacientes de lo habitual. La difamación en contra de la clínica produjo paradójicamente más prestigio y promoción.⁴⁵

En efecto, en los siguientes días la población acudía a la Clínica por tres motivos: (a) Querían ser atendidos porque confiaban en ella, (b) porque querían conocer sus instalaciones y

⁴⁴Erwin Omar Beskow, “Noticias de la Clínica Ana Stahl, Iquitos, Perú”, *Revista Adventista*, abril de 1963, 12-14.

⁴⁵Beskow, “Noticias de la Clínica Ana Stahl, Iquitos, Perú”, 12-14.

(c) querían conocer al Dr. E. O. Beskow. En uno de esos días, llegó una pareja de esposos con su hijo enfermo. Solo la madre entró al consultorio del Dr. Beskow, el esposo se quedó afuera. Después se dieron cuenta de que el papá de este niño había sido el locutor radial quien había difamado a la Clínica. Posteriormente, el locutor estableció muy buenas relaciones con el doctor y fueron grandes amigos.⁴⁶

En 1963, el Dr. E. O. Beskow, solicita el permiso para el funcionamiento de la farmacia. El 03 de octubre de 1963, el Ministerio de Salud Pública y Asistencia Social de la República de Lima-Perú emitió la Resolución Directoral N° 1135, otorgando la autorización oficial del funcionamiento de la farmacia bajo la supervisión de la Farmacéutica Norma Nancy Warth Ikeda. Este botiquín debería tener solo los medicamentos indicados por el doctor y que debiera administrar la enfermera al paciente hospitalizado.⁴⁷

Justamente ese año, se inauguró un nuevo pabellón para consultorios, laboratorio, rayos X, y farmacia. El personal ascendió a 39 trabajadores entre médicos, laboratoristas, enfermeras, auxiliares de enfermería, administrativos y personal de servicio. Cada médico atendía un promedio de 80 pacientes diarios. También ese año, 950 pacientes fueron internados y 24 pacientes se atendieron por consultorio externo.⁴⁸

En ocasión del congreso de la Unión Incaica de 1963, el pastor C. C. Case, presidente de la Misión Amazonas, en representación del Dr. Beskow, dio un informe estadístico muy significativo de los avances de la Clínica Ana Stahl en los tres primeros años de trabajo:

⁴⁶Peaverini, *En las huellas de la Providencia*, 358.

⁴⁷Ministerio de Salud Pública y Asistencia Social de la República del Perú, *Tr. n° 891.-D. S. F; Resolución Directoral n° 1135: Botiquín de la Clínica Stahl sede Punchana*, Lima, 04 de octubre de 1963.

⁴⁸Ibíd.

Respecto del recurso humano, el personal médico y auxiliar fue creciendo, pues en 1961 tenían 6, en 1962 tenían 8 y ya para 1963 había 43. Las camas disponibles para 1961 y 1962 eran 12 mientras que para 1963 llegaron a tener 43. En relación a las atenciones, en 1961 habían realizado 1950 consultas externas; en 1962 subió a 3980, en 1963 habían realizado 20,223. Finalmente, en relación al número de cirugías, las realizadas en 1961 fueron 18, en 1962 se elevó a 80 y en 1963 llegó a 302 cirugías.⁴⁹

Su informe concluyó enfatizando la gran labor médico-misionera que la clínica desarrolla en Iquitos. Asimismo, resaltó que la clínica tenía una gran influencia en la región. También dijo que la Clínica hacía buenos descuentos a los miembros de la iglesia adventista y también y realizaban el 35% de consultas totalmente gratis.

Para el año de 1964, tanto la administración de la Clínica como la de la Misión Amazonas trabajaban juntos haciendo la obra médico misionera. Enviaban médicos y personal asistencial en las lanchas misioneras hacia las comunidades de la ribera del Amazonas. Cuando tenían pacientes muy graves, lo trasladaban a Iquitos, para brindar el tratamiento e internarlo en la Clínica. Lo mismo, sucedía con el ministerio aéreo que hacía Clyde Peters con la avioneta “Ferdinand Anthony Stahl ”.⁵⁰

El reconocimiento que fue adquiriendo la Clínica Ana Stahl en la región posibilitó la visita de autoridades nacionales e internacionales. En enero de 1964, la clínica recibió la visita del presidente de Perú, Ferdinand Belaunde Terry, quien estaba en Iquitos para realizar una

⁴⁹Séptimo Congreso Cuadrienal de la Unión Incaica, *Informe Clínica Ana Stahl*, 31 de diciembre de 1963.

⁵⁰Wellesley Muir, “Adventist Air Base in the Upper Amazon”, *Signs of the Times*, agosto de 1965, 18-20.

ceremonia protocolar en la Marina de Guerra del Perú. Antes de ello, visitó las instalaciones de la Clínica donde dio unas palabras de felicitación y agradecimiento por ser una institución que está al servicio de la comunidad. Esta visita fue muy reconfortante para los colaboradores, para los pacientes y dio una excelente publicidad más que cualquier medio de comunicación.⁵¹

Finalizando el año de 1964, el Dr. E. O. Beskow solicitó regresar Argentina con retorno permanente. Cuando la población se enteró que el doctor se estaba regresando a su país, la gente hizo una caravana y le acompañó hasta el aeropuerto para despedirse de él. Una vez en su país, fue elegido como director de la Clínica Belgrano en Argentina.⁵²

En reemplazo del Dr. E. O. Beskow, la Junta Directiva de la Unión Incaica, nombró al Dr. E. C. Lanz como nuevo director de la Clínica Stahl.⁵³ Sin embargo, este nombramiento duró poco tiempo debido a sus estudios de especialización en EEUU. Así que, inmediatamente, la Unión Incaica, por recomendación de la División, nombró como director médico interino al Dr. Eduardo Rippey. Además, para fortalecer el área médica, hicieron el llamado por seis meses al Dr. Roberto Saavedra para trabajar como médico internista. Luego hicieron el llamado al Dr. Osías, Ríos Curo para formar parte del staff médico de la Clínica.⁵⁴

⁵¹Erwin Omar. Beskow, “Peruvian President Visits Stahl Clinic”, RH, 25 de junio de 1964, 21.

⁵²JDUI, *Voto 64-424: Beskow, Dr. Erwin Omar-Regreso Permanente*, 12 de noviembre de 1964; E. G. Sittner, “Addition to Belgrano Medical Clinic, RH, 18 de marzo de 1965, 24.

⁵³M. S. Nign, “South American Division”, RH, 25 de junio, 1964, 19.

⁵⁴JDUI, *Voto 65-90: Rippey, Dr. Eduardo-Invitación Iquitos*, 30 de marzo de 1965; *Idme, Voto 65-152: Saavedra, Dr. Roberto-Clínica Stahl*, 06 de mayo de 1965; *Idme, Voto 65-216: Ríos Curo, Dr. Osías-Llamado*, 13 de julio de 1965.

En el congreso de la Unión Incaica realizado en enero de 1968, el Dr. Gordon Gilkes, director de la Clínica, agradeció a los directores y médicos, especialmente a aquellos que, durante el cuatrienio, ocuparon la dirección de la clínica: Dr. Beskow, Dr. Lanz, Dr. Rippey, O. Ríos (interinamente) y el Dr. G. Gilkes, quien estaba ejerciendo la dirección. También agradeció a quienes prestaron su valiosa ayuda temporalmente, los doctores J. Romero, M. Curo, E. Cuadros, E. Alayza, E. Hernández y Luna Victoria.⁵⁵

En su informe expresó que la clínica contaba con siete camas bien implementadas, 30 auxiliares de enfermería. Se realizaron 5 259 consultas externas, 110 partos. Por otra parte, se mencionó que la Clínica apoya con gran empeño las actividades misioneras establecidas por la iglesia. También presentó la necesidad de contar con una mayor dotación de camas, un nuevo equipo de cirugía y la urgencia de tener un capellán a tiempo completo.⁵⁶ Para 1968, la clínica seguía trabajando junto a la iglesia, era la preferida de la población y el lugar donde muchos conocían el amor de Jesús. El sueño de los administradores de la Clínica era seguir trabajando para crecer en infraestructura, equipamiento y en calidad de servicio.⁵⁷

Una interrupción en el crecimiento

Pese al crecimiento de la Institución; también hubo momentos muy difíciles. En la década del 70, en Iquitos hubo un mayor crecimiento económico por el ingreso de las

⁵⁵JDUI, *Voto 68-38: Informe de la Clínica de Iquitos*, 9 de enero de 1968.

⁵⁶Ibíd.

⁵⁷Leonard Westermeyer, “Westermeyer student missionary at Colegio Union this summer”, *The Clock Tower*, 27 de setiembre de 1968, 4.

petroleras transnacionales.⁵⁸ Dentro de estas grandes empresas se cometían abusos. Para defenderse de esas arbitrariedades, se comenzaron a formar sindicatos de trabajadores, las cuales, muchas veces tergiversaban su propósito.

Estas ideas sindicalistas fueron introducidas en algunos funcionarios políticos que trabajaban en la clínica. En consecuencia, se formó un sindicato exigiendo aumento de remuneraciones y derechos laborales. Comenzaron a ser protestas frente a la institución. En cierta ocasión querían tomar como rehenes al director y gerente de la clínica. Pero gracias a una llamada desde la Unión Incaica, los directivos de la clínica apresuraron su salida de la ciudad. Estas protestas, desestabilizó un poco a la administración, al personal y, naturalmente, al servicio que se brindaba con eficiencia, calidad y credibilidad.

Según Daniel Florián, director de la clínica en ese entonces, para solucionar el efecto de los reclamos o protestas, se estableció un plan para atender mejor a los funcionarios y estar más cerca de ellos. Se mejoró el clima laboral como celebraciones, encuentros deportivos, festejar cumpleaños, almuerzos juntos y paseos. El resultado de este sincero acercamiento al personal, fue que los funcionarios determinaron que no era necesario contar en la clínica con un sindicato. Poco a poco algunos líderes del sindicato fueron a trabajar en otros lugares, como resultado, en los años de 1975 y 1976, el sindicato perdió fuerza y se disolvió por sí solo. Gracias a Dios se atendió mejor al personal, y el problema se solucionó.⁵⁹

⁵⁸Este tema, se detalla en la introducción del siguiente capítulo.

⁵⁹Daniel Florián Ortiz, entrevista por Elí Ramírez Vega, Lima, 15 de diciembre de 2017, Centro de Investigación Adventista, Universidad Peruana Unión.

Responsabilidad social y cumplimiento de la misión

Como dijo Jesús: “A los pobres siempre los tendréis con ustedes” Juan 12:8. Por lo tanto en este periodo, la clínica tenía alta responsabilidad social. La política iniciada en 1953 el de establecer habitaciones para los más necesitados, siempre se mantuvo. Se atendía a muchos pacientes de extrema pobreza que venían de diferentes partes de la ribera y de la ciudad. En ciertas ocasiones el Dr. Beskow, no cobraba ni un solo centavo por las cirugías y medicamentos que recibía el paciente. No hacía distinción entre pobres y ricos.⁶⁰

En otras ocasiones, se cobraba de acuerdo a las posibilidades que tenía los pacientes. Pero en la práctica, la clínica siempre estuvo abierto sus puertas para atender a los más necesitados. También se realizaban campañas de salud en algunos barrios de la ciudad. De igual manera, se dictaban cursos de prevención sobre cómo dejar de fumar, primeros auxilios y sobre alimentación saludable.

En lo que respecta al cumplimiento de la misión. En setiembre de 1966, el pastor Charles C. Case escribió que la Clínica Stahl en Iquitos es muy renombrada. Hace énfasis en el trabajo de los médicos y enfermeras quienes trabajan día y noche para salvar la vida de las personas. Refirió que los pacientes salen de la clínica inspirados por las oraciones de los médicos, enfermeras y el personal.⁶¹

⁶⁰Alodia Panaifo Cabrera Viuda de Rengifo, entrevista por Elí Ramírez Vega, Iquitos, 01 de setiembre del 2019. Centro de Investigación Adventista, Universidad Peruana Unión.

⁶¹Charles C. Case, “La obra Médica en la Selva Amazónica”, *Revista Adventista*, setiembre de 1966, 12, 13.

Todo el personal estaba capacitado para brindar el soporte espiritual. Sin embargo, la clínica solicitó la ayuda del pastor Isaías Chota y la señorita Zoila Gómez para dedicar una hora diaria a la obra de capellanía e instructorado bíblico.⁶² En setiembre de 1966, el pastor Carlos C. Case, escribe que en la Clínica Stahl “junto a la cabecera de cada paciente, existe una Biblia y que la Hna. Zoila Gómez pasaba la visita para orar y estudiar la Biblia con ellos y luego los contactaba con los pastores de la localidad.”⁶³

Por lo tanto, el cumplimiento de la misión, siempre estaba en el corazón de la institución y del personal. En algunas ocasiones, los pastores de la localidad apoyaban en la visita de los enfermos. De la misma manera, los médicos y personal apoyaban en las campañas de evangelismo y en las iglesias locales.

En todo tiempo, la clínica siempre estuvo a la vanguardia del cumplimiento de la misión. Ayudaba los más necesitados. Muchos de las personas se mudaron su estilo de vida. Al costado de la clínica hasta mediados de la década del 1970, existía las oficinas de la misión del Alto Amazonas del Perú. La ayuda entre la clínica y la misión era recíproca. Fruto del trabajo unánime, se estableció una iglesia que se reunían en los ambientes aledaños de la clínica. Para 1980 se construyó la actual iglesia la Marina.⁶⁴

⁶²JDMAP, *Voto 138-63: Chota Isaías y Zoila Gómez-Solicitud de la Clínica*, 19 de agosto de 1963.

⁶³Case, “La obra Médica en la Selva Amazónica”, 12, 13.

⁶⁴Policarpo Guedez Murayari y Leontina López de Guédes, entrevista por Elí Ramírez Vega, Iquitos, 15 de setiembre de 2018, Centro de Investigación Adventista, Universidad Peruana Unión.

Conclusiones previas

La organización de la clínica comienza a partir del 18 de mayo de 1960, fecha en que llegó el Dr. Rodolfo Alfaro a Iquitos para asumir la dirección de la que sería la futura Clínica “Ana Stahl”. Se comenzó a construir y a equiparla y, paralelamente, a tramitar el funcionamiento oficial de la clínica. El 02 de junio de 1960, la Junta Directiva de la Unión Incaica lanzó el proyecto de apertura y financiación para el inicio de la Clínica en Iquitos.

Después de un arduo trabajo y de trámites administrativos, el 11 de octubre de 1960 el gobierno peruano emitió un decreto directoral n° 258 “S.G” concediendo la autorización oficial del funcionamiento de la Clínica de Cirugía General “Ana Stahl”. El 25 de octubre de 1960, obtuvo el nombre de Clínica ‘Stahl’ y comenzó a depender de la Unión Incaica de los adventistas del Séptimo día. Con la presencia de las autoridades eclesiásticas y del gobierno, el 18 de mayo de 1961 se dio apertura oficial de la Clínica Ana Stahl.

Su desarrollo fue muy significativo pues la clínica siguió equipándose, mejorando su infraestructura y capacitando a su personal. Con la llegada del Dr. E. O. Beskow, un hombre de Dios, talentoso y relacionista público, la clínica experimentó un mayor crecimiento. La población prefería ser atendida en la clínica, generando los celos de los médicos otras instituciones de la ciudad, quienes, en una reacción equivocada, comenzaron a difamarla.

Este incidente, contrariamente a lo esperado, provocó que la clínica tuviese más pacientes y el posicionamiento sea más fuerte. Pese a esto, la clínica siguió creciendo. Aunque hubo un inconveniente debido a un malentendido de sindicalismo, se solucionó pacíficamente. A pesar de las dificultades, el desarrollo de la clínica es una evidencia de que Dios está al timón. Esto sostenía firmemente para que la clínica siga brindando asistencia social y cumpliendo la misión. En el siguiente capítulo, se describirá la consolidación y fortalecimiento de la clínica.

CAPÍTULO IV

CONSOLIDACIÓN Y FORTALECIMIENTO DE LA CLÍNICA ADVENTISTA ANA STAHL 1978-2019

La organización y desarrollo de la clínica que se describió en el capítulo anterior, nos brindó una amplia información para describir el siguiente capítulo. En este capítulo, desarrollaremos dos partes importantes de la Clínica. En la primera parte se describe la consolidación de la clínica sobre su institucionalidad, construcción y equipamiento en el periodo que comprende desde 1978 hasta el año 2005.

En la segunda parte, se presentará la descripción del fortalecimiento, posicionamiento de la clínica en el mercado de salud y su responsabilidad social con la comunidad en el periodo del 2006 al 2018. Ambas partes son muy importantes porque marcan hitos en su fortalecimiento. Cada parte tiene sub divisiones que ayudaran a desglosar su contenido. Al finalizar este capítulo, esperamos que se haya comprendido la consolidación y fortalecimiento sobre el crecimiento la clínica.

Consolidación de la Clínica Adventista Ana Stahl 1978-2005

En esta primera parte, se describe puntos importantes sobre el desarrollo de la Clínica. Se hace descripción sobre el contexto socioeconómico en el que estaba viviendo Iquitos y la urgente necesidad de mejorar los servicios de Salud. Se presenta todo respecto al saneamiento legal de la propiedad que se hizo antes de construir la nueva infraestructura de la clínica. Asimismo, se describe la institucionalización de la clínica con representación jurídica.

También, se muestra la consolidación en la construcción de la nueva infraestructura. Al finalizar este capítulo, se hace la descripción de la consolidación en la implementación de los servicios de salud y la adquisición de equipamiento médico.

Contexto socioeconómico

El desarrollo de la Clínica se da en forma conexas con el desarrollo de la región Loreto y, en forma especial, con la de Iquitos a partir de 1970. La sostenibilidad económica de Iquitos se consolidó a partir de 1971, cuando la Empresa “Occidental Petroleum” comenzó la extracción de petróleo. El crecimiento económico fortaleció la sostenibilidad financiera de las instituciones estatales y privadas. Como el impacto comercial fue muy alto, las empresas de recursos tercerizadoras de servicios de logística tenían mucha demanda. También, las empresas financieras ganaron más clientes y crecieron más.

Como una secuela natural, se mejoraron los medios de transporte fluvial y aéreo, así como mejoró el sector educativo. De igual forma, hubo un mayor crecimiento urbano e infraestructura, un mejoramiento de los servicios básicos en la ciudad y los medios de comunicación. Paradójicamente, el sector salud, no crecía en la misma magnitud del crecimiento poblacional. Los centros de salud y el hospital de Iquitos, quedaron muy desabastecidos.⁶⁵

Precisamente, en el ámbito de la salud, en 1970 solo existían los hospitales de Santa Rosa y el Hospital de Iquitos. En 1972, el crecimiento demográfico fue exponencial ya que llegó a 110742 habitantes, debido a la llegada de migrantes nacionales y extranjeros en busca

⁶⁵Roger Rumrill, “Historia Iquitos, capital fluvial del mundo”, *Iquitos*, Rafael Varón y Carlos Maza, ed. (Lima: Gráfica Biblos, 2014), 68-75.

del petróleo y narcotráfico.⁶⁶ Evidentemente, el crecimiento fue desordenado e insalubre, provocó el aumento de enfermedades infecciosas y lo peor, mostrar, trágicamente, la carencia de la atención de salud pública. Frente a esto, en 1974, el Congreso de la república aprueba construir el Hospital Regional que comenzó a funcionar oficialmente a partir de 1980.⁶⁷ Pero la necesidad de atención de la Salud para la población no se logró cubrir plenamente. En ese sentido, la administración de la Iglesia Adventista y de la Clínica Ana Stahl, ya estaban planificando construir una moderna infraestructura y ponerlo a la vanguardia de la comunidad.

Consolidación del saneamiento legal de la propiedad

Para brindar servicios de Salud, la clínica tendría que tener su representación legal. En esta sección describiremos la legalidad predial e institucionalidad jurídica de la Clínica y su propósito. No podríamos describir esta sección, sin describir el origen de la adquisición de las propiedades. El terreno de la Clínica correspondía a la General Conference Corporation of Seventh Day Adventist, designado a la Misión del Alto Amazonas. La compra de terrenos fue gracias al pastor Ferdinand Anthony Stahl y Ana Carlson.

El 13 de junio de 1928, el pastor Stahl, compró una propiedad a título personal. El área tenía 33, 878 m² en Punchana.⁶⁸ Tres días después, el 16 de junio de 1928, el pastor V. E. Pengh, en representación de la General Conference Corporation of Seventh Day Adventist, logró comprar una propiedad de 16,800m². Unos años después, el pastor Stahl compró la

⁶⁶Rumrill, 74.

⁶⁷Hospital Regional de Loreto, *Reseña Histórica del Hospital: "Felipe Arriola Iglesias"*. www.hospitalregionaldeloreto.gob.pe/ (consultado: 30 de setiembre de 2018).

⁶⁸Registros Públicos de Loreto, *Certificado Literal del Terreno "San Gregorio"*, 28 de setiembre de 1948.

tercera propiedad de 25, 800m². Estas propiedades estaban destinadas para las oficinas administrativas de la Misión, para la Escuela Adventista y para el Dispensario Médico.⁶⁹

Al Jubilarse Ferdinand Anthony Stahl, y antes de regresar a Estados Unidos, transfirió a la Conferencia General de los Adventistas del Séptimo Día las dos propiedades que adquirió a título personal, el 17 de noviembre de 1938.⁷⁰ Por lo tanto, las dos propiedades “Torres” y “San Gregorio pasaron a pertenecer legalmente a la Iglesia Adventista. Entre los tres predios, la propiedad llegó a tener un área de 76,478m².

Como la propiedad era grande, era difícil de cuidarla y mantenerla limpia. Así que, mientras el pastor Stahl estaba en Iquitos, estableció la Misión en la propiedad. Sembró productos de pan llevar y comenzó a criar ganado. También formó una pequeña villa adventista de hermanos nativos “Huitotos” con la finalidad de que, recíprocamente, puedan ayudar a dar mantenimiento a la propiedad. Asimismo, invitó a los hermanos de la ribera y los trajo a vivir a la propiedad con el fin de que puedan sembrar, criar y cuidar y mantener limpia la propiedad.⁷¹

Aun cuando se previno, la propiedad fue disminuyendo por cuatro factores: (1) Después de un tiempo, algunos pobladores que vivían en la villa se apoderaron de los lotes

⁶⁹Notaría Pública Antonio Pérez R., *Testimonio 787: Escritura de Compraventa; Otorgada por don Alejandro Pérez Torres de la estancia “Torres”, a favor de General Conference Corporation of Seventh Day Adventist*, Iquitos, 16 de junio de 1926; Notaría Pública Benjamín Pérez R., *Testimonio T.13-F.99: Escritura de Compraventa de un lote de terreno Urbano; Otorgada por don Juan Núñez Nolorbe a Favor del Doctor Ferdinand A. Stahl*, Iquitos, 1 de abril de 1931.

⁷⁰Notario Público Miguel A. Cordova, *Testimonio 33341: Escritura de Venta otorgada por Ferdinand Antonio Stahl a favor de General Conference Corporation of Seventh-Day*, 17 de noviembre de 1938.

⁷¹J. D. Replogle, “Visiting Indian Tribes on the Upper Amazon”, *South American Bulletin*, octubre 1939, 3, 4.

que les habían asignado y luego los vendieron a otras personas; (2) Por falta de recursos financieros no se logró cercar la propiedad, en consecuencia los vecinos comenzaron a invadir; (3) Además, la Administración de la Misión vendió parte del terreno para comprar un lote y construir un templo en el centro de la ciudad la que hoy vendría a ser la iglesia Central; (4) La Misión continuó vendiendo lotes alrededor de la propiedad a algunos trabajadores y hermanos para salvaguardarla de futuras invasiones, para lo cual, también, comenzaron a cercar la propiedad.⁷²

A mediados de 1969, la Junta Directiva de la Unión Incaica, y con la aprobación de la División Sudamericana, acordó cambiar el nombre de Misión Amazonas a Misión del Oriente Peruano y también de lugar de sede, de Iquitos a Pucallpa.⁷³ Esto hizo que la propiedad de la Misión sea transferida a la Clínica Adventista Ana Stahl. En consecuencia, la Unión, Misión y la Clínica hicieron un plan de indemnización y transferencia de la propiedad y predios.⁷⁴

El terreno, oficinas administrativas, viviendas tendrían que ser transferidas a la Clínica, dejando un espacio para construir una iglesia frente a la avenida principal.⁷⁵ La cotización de la transferencia de las propiedades era por un monto de 2'078,990.00 soles de oro. Las

⁷²JDMAP, *Voto 63-038: Gastos Terrenos Indígenas*, 24 de enero de 1963; JDCAS, *Voto 66-16: Muro-Terreno Clínica y Misión*, 18 de enero de 1966.

⁷³JDUI, *Voto 69-380: Reorganización Territorio Misiones-Comisiones*, 7 de julio de 1969; *idme, Informe de la Misión del Oriente Peruano*, 7 de julio de 1969; Andrés Achata Cabrera, “¡Adiós, Misión Amazonas!”, *Revista Adventista*, mayo de 1970, 16,17; JUDI, *Voto 72-272: Misión del Oriente Peruano-Cambio de Sede*, 10 de mayo de 1972.

⁷⁴JUDI, *Voto 71- 282: Misión del Oriente Peruano - Plan Indemnización Propiedades*, 11 de agosto de 1971.

⁷⁵JUDI, *Voto 71-360: Misión del Oriente Peruano- Plan Indemnización Propiedades*, 13 de octubre de 1971.

viviendas estaban cotizadas por trescientos setenta mil soles de oro (S/. 370.000.00) que incluía la casa que había construido y donde había vivido el pastor Stahl.⁷⁶ Al final, por mutuo acuerdo, la clínica solo pagó un cincuenta por ciento valorizado en 1´473,395.00 soles de oro.⁷⁷ Para 1975, la Clínica le compró a la Misión todo el equipamiento de oficinas y mantenimiento por un monto de 100.000.00 soles de oro.⁷⁸

Esta transición y transferencia tendría acuerdos bilaterales para salvaguardar la imagen de ambas instituciones y velar por el crecimiento de las mismas.⁷⁹ Para julio de 1977,

⁷⁶JDMOP, *Voto 71-136: Plan financiero- Traslado Misión, Iquitos*, 7, 8 de noviembre de 1971.

⁷⁷JDMOP, *Voto 71-97: Plan de Indemnización de las propiedades de la Misión de Iquitos*, 7 de noviembre de 1971.

⁷⁸JDMOP, *Voto 75-96: Venta de equipos MOP-CAAS-Pucallpa*, 14 de mayo de 1975.

⁷⁹Al hacerse la transferencia entre la Misión del Oriente Peruano y la Clínica Ana Stahl, se hizo los siguientes acuerdos: (1) La Misión retendrá para sus necesidades una faja de terreno de 23 metros de frente sobre la avenida Coronel Portillo, empezando a contarlos desde el extremo norte; la cual se extenderá con el mismo ancho hasta el límite oeste de la propiedad. (2) Se establecerá una zona de servidumbre, o calle interna que será utilizada tanto por la Clínica como por la Misión; la cual correrá paralela al límite sur de la faja de terreno retenida por la Misión, con un frente sobre la Av. Coronel Portillo, de 3.50 m. (3) El resto de la propiedad pasará a pertenecer para los fines de su administración interna de la Clínica Ana Stahl. (4) Tanto la Clínica como la Misión reciben las propiedades mencionadas en los puntos 1° y 3° con todo lo edificado, plantado y arraigado al suelo, en el estado mismo en que se hallaren actualmente". (5) Se conviene libremente en que la Clínica Ana Stahl dará a la Misión una compensación total y única de un millón quinientos cincuenta mil soles. (6) El momento y la forma de pago de esta compensación serán estudiados cuando la Unión Incaica determine el lugar definitivo de la sede de la Misión del Oriente Peruano: Entre tanto ambas instituciones seguirán usando sus actuales instalaciones. (7) La Unión dirigirá las alternativas de la época de transición y entrega de propiedades de forma tal que los intereses de ambas instituciones sean equilibradamente protegidos, teniendo especialmente en vista el hecho de la imposibilidad de dotar a la Misión en un solo golpe de sus nuevas instalaciones. (8) El actual edificio de oficinas de la Misión será parcialmente demolido por la Misión, la cual se quedará con los materiales de demolición de su interés; el resto de los materiales, así

reafirmaron el acuerdo de transferencia de propiedades e indemnización entre ambas instituciones.⁸⁰ En lo que respecta al terreno de la Misión, solo quedó una franja, para que se construya un templo que en la actualidad ocupa la Iglesia Adventista la Marina. Desde ese periodo hasta la actualidad, según plano actualizado, la propiedad de la clínica, más el lote designado al templo, cuenta con un área total de 30 563.30m², de los cuales 5823.01m² están contruidos.⁸¹

Consolidación de la personería jurídica

Cuando el dispensario médico se inició, estuvo administrado directamente por el pastor Stahl en su calidad de presidente de la Misión del Alto Amazonas. Desde 1926 hasta 1960, el dispensario, que posteriormente se convirtió en la Clínica materna, pertenecía y era administrado y presidido por la Misión del Amazonas. Cuando la Clínica Ana Stahl adquirió la resolución oficial de funcionamiento, pasó a depender directamente de la Unión Incaica.⁸² A partir de ese entonces, los administradores de la Unión eran los responsables de todos los asuntos legales, fiscales y tributarios de la Clínica.

Cuando más pasaba el tiempo y medida que la iglesia crecía, se tornaba más complejo administrar la obra en diferentes áreas; por esta razón, en 1994 la Asociación Unión Incaica

como la responsabilidad por su demolición, serán de la Clínica. Ver JDUI, *Voto 72-271: Transferencia de Propiedades MOP y CS*, 10 de mayo de 1972.

⁸⁰JDUI, *Voto 77-257: Propiedades MOP, CAS-Reafirmación – UI-72-271*, 6 de julio de 1977.

⁸¹Renee Yoshiro Rivas y Eloisa Córdova Torres, *Plano del área total de la Clínica Ana Stahl*, Departamento de Arquitectura e infraestructura de la CAAS, Iquitos, 14 de noviembre del 2018.

⁸²JDUI, *Voto 60-392: Clínica “Stahl” institución de la Unión*, 25 de octubre de 1960.

acordó “autorizar a las clínicas adventistas del Perú, a constituirse en asociaciones con personería jurídica propia”.⁸³ En consecuencia, la Junta Directiva de la Unión Incaica, con voto 94-223, aprobó el estatuto de la Asociación Pastoral de Servicios Médicos Asistenciales – Clínica Adventista de Ana Stahl de la Iglesia Adventista del Séptimo Día de Iquitos. Según la constitución del estatuto, la Clínica es una institución sin fines de lucro y que podrá utilizar la breve denominación de Clínica Adventista Ana Stahl cuyas siglas son CAAS. Sus servicios, están orientados a la comunidad loretana.⁸⁴

Los participantes de la reunión fueron Raúl Elías Gómez Méjico, Victor Gilberto Brañez Sánchez, Alfredo René Hengen Lattar, Orlando Carlos Boidi Galizzi, José Nicanor Medina García y Pedro Eduardo Marín. La Asociación se constituyó con el objetivo de realizar labores científicas, servicios médicos, asistencia social y pastoral con las siguientes directrices: (1) Cumplir con los servicios médicos integrales y prevención de la salud social a favor de la comunidad, (2) Establecer sistemas de Garantía de Salud para cumplir los servicios médicos integrales a favor de la comunidad, (3) Fomentar científicamente la medicina natural, (4) Fomentar la investigación científica en el campo médico en beneficio de la sociedad, (5) Crear y sostener dispensarios médicos, botiquines escolares, clínicas móviles terrestres y fluviales, (6) Establecer servicios de medicina preventiva y curativa, (7) Prestar colaboración

⁸³JDUI, *Voto 94-213: Personería Jurídica de Clínicas Adventistas*, 19 de agosto de 1994.

⁸⁴JDUI, *Voto 94-223: Asociación Pastoral de Servicios Médicos Asistenciales – Clínica Adventista de Ana Stahl de la Iglesia Adventista del Séptimo Día de Iquitos*, 1 de setiembre de 1994; *idem*, *Acta de constitución de la Asociación Pastoral de Servicios Médicos Asistenciales-Clínica Adventista de Ana Stahl*, 01 de setiembre de 1994.

a los planes de salud del Ministerio de Salud del Perú y (8) En los casos de emergencia y desastres sociales, atender y proporcionar ayuda médica a los damnificados.⁸⁵

El propósito y los objetivos de la creación de la Asociación Pastoral de Servicios Médicos Asistenciales-Clínica Adventista de Ana Stahl, fueron inscritos y registrados en Registros de Personas Jurídicas.⁸⁶ La Asociación debería ser dirigida por órganos que la conforman: (1) Asamblea General de la Asociación; (2) el Consejo Directivo; (3) El Director Ejecutivo; (4) El Director Financiero y (5) Las Comisiones. Cada órgano tiene sus funciones correspondientes en el cumplimiento de sus responsabilidades y de la misión.⁸⁷

En 1996, la Unión Incaica cambio de nombre a Asociación Unión Peruana de los Adventistas del Séptimo Día. En consecuencia, según su estatuto de creación, la Asociación Unión Peruana, asume el patrocinio de la Asociación Pastoral de Servicio Médico Asistencial Clínica Adventista Ana Stahl de la Iglesia Adventista del Séptimo Día.⁸⁸

La Clínica Adventista Ana Stahl, desde sus inicios, fue creada con fines específicamente misioneros. Asimismo, está legalmente constituida con representación jurídica. Su creación es sin fines de lucro. El cumplimiento su visión, misión y valores, están definidos en sus estatutos.

⁸⁵JDUI, *Estatuto de la Asociación Pastoral de Servicios Médicos Asistenciales – Clínica Adventista de Ana Stahl*, 01 de setiembre de 1994.

⁸⁶Superintendencia de Registros Públicos, “Inscripción de Asociación Pastoral de Servicio Médico Asistenciales Clínica Adventista Ana Stahl de la Iglesia Adventista del Séptimo Día”, *Escritura Pública*, Iquitos, 12 de junio del 2001.

⁸⁷JDUI, *Estatuto de la Asociación Pastoral de Servicios Médicos Asistenciales – Clínica Adventista de Ana Stahl*, 01 de setiembre de 1994.

⁸⁸JDUI, *Estatutos de la Asociación Unión Peruana de la Iglesia Adventista del Séptimo Día*, 12 de enero del 1996.

Consolidación: Construcción de la nueva infraestructura

Una clínica siempre está en constante crecimiento y, en forma especial, en la infraestructura. En cada parte de la historia de la Clínica, se encuentran votos de aprobación de planos, presupuestos, remodelaciones, reubicaciones y nuevas construcciones. En 1960, cuando la clínica se apertura oficialmente, su infraestructura era solo de madera. Esta construcción, principal venía desde 1953. En el devenir de su historia, la clínica iba creciendo en atención al público, en equipamiento, en recursos humanos, pero su infraestructura solo se remodelaba o ampliaba, sin contar que sus espacios administrativos, servicios, consultorios, hospitalización eran muy pequeños.

Frente a las necesidades que había de tener una mejor infraestructura y dar un mejor servicio; a partir de 1969 los administradores de la Clínica, de la Misión Amazonas y de la Unión Incaica idearon la realización de una moderna construcción. Estos sueños comenzaron presentando los planos preliminares para una futura Clínica de material de concreto.⁸⁹ Fue el Dr. Gilkes quien, mediante una exposición, presentó y mostró los planos de la futura construcción de la Clínica Stahl. En consecuencia, la junta de la Misión, acordó recomendar estos planos para ser evaluados tanto en la Unión como en la División Sudamericana.⁹⁰

En 1969, la Junta Directiva de la Unión aprobó el anteproyecto de la Clínica Stahl con un presupuesto de 3'000, 000.00 soles. Bajo la supervisión de la Unión y la aprobación de la División, se recomendó que se iniciara la construcción de una moderna sala de cirugía y

⁸⁹JDUI, *Voto 69-55: Planos preliminares construcción Clínica Ana Stahl*, 02 de enero de 1969; *idem*, *Voto 71-109: Clínica Stahl-Aprobación Anteproyecto*, 14 de abril de 1971.

⁹⁰JDMAP, *Voto 69-122: Clínica Stahl-Nueva Construcción, Iquitos*, 04 de junio de 1969.

luego otros pabellones.⁹¹ Después de varias evaluaciones y búsqueda de donantes, la Junta Directiva de la Unión acordó aprobar el proyecto de construcción de la Clínica Stahl por un monto de \$. 85.000 dólares y enviar el proyecto a la Confederación Evangélica Alemana, solicitando su apoyo para la construcción de la nueva clínica.⁹²

El proyecto estaba en la mente de cada administrador. La ejecución se demoró debido que la clínica tenía que asumir el cincuenta por ciento de las propiedades que la Misión le estaba transfiriendo porque se trasladaba a Pucallpa. Por ende, los recursos destinados a la construcción, se tuvieron que utilizar en pagar la indemnización a la Misión ya que, sin eso, la Misión no podría construir su nueva infraestructura.

Una vez más, falta de dinero, el proyecto de construcción se paralizó por un año. Pero gracias a Dios que Él siempre dirige los planes y provee la salud. Para ese entonces, el tesorero de la Unión Incaica era el señor G. W. Bokenkamp⁹³ quien tenía ascendencia alemana. Él ayudó a fortalecer la solicitud que se había hecho a la Agencia Alemana para que puedan financiar el proyecto de la nueva construcción de la Clínica en Iquitos.

Después de que la Agencia alemana aprobó el proyecto en 1976, la Clínica ya había comenzado a ser construida con proyección a 45 camas, lo que se fue reduciendo para

⁹¹JDUI, *Voto 69-292: Anteproyecto Clínica Stahl*, 4 de junio de 1969; Junta directiva de la Unión Incaica, *Voto 7-109: Clínica Stahl-Aprobación de Anteproyecto Construcción*, 14 de abril d 1971.

⁹²JDUI, *Voto 71-333: Clínica Stahl – Proyectos*, 8 de setiembre de 1971; *idem*, *Voto 72-423: Planos Aprobación*, 12 de julio de 1972.

⁹³General Conference of Seventh-day Adventist, *Seventh-day Adventist Yearbook: Inca Unión Mission* (Washington: RH Publishing Association, 1970), 271.

prevenir la tala de árboles.⁹⁴ En el congreso de la Unión Incaica que se realizó a inicios de 1977, el Dr. Moisés Rojas, director de la clínica, informó acerca de los avances del proyecto de construcción de los nuevos edificios, gracias a la ayuda de la Confederación Alemana de Ayuda al Desarrollo. A través de diapositivas, mostró fotos de los avances de las nuevas edificaciones que sustituirían a la antigua construcción de madera.⁹⁵

Estos hechos fueron resaltados por el Pr. Leo Ranzolin, director asociado de Jóvenes de la Asociación General, cuando visitó Sudamérica y llegó a Iquitos y encontró que estaban construyendo la nueva infraestructura. Aunque las fechas que expresa no son exactas, pero Él cuenta lo siguiente:

Nuestra próxima cita fue en Iquitos, en el norte del Perú... Cuando llegamos a Iquitos, mis pensamientos se volvieron a Fernando y Ana Stahl, quienes sirvieron en Sudamérica por 29 años. En 1930 tuvieron la visión de construir una clínica para servir a la Alta Amazonía. El edificio de madera que construyeron fue utilizado como una oficina de la Misión y más tarde como una clínica. El pastor Stahl y su esposa llevaron a cabo un extenso programa médico. Ahora una nueva clínica está tomando forma. 'Por favor, lléveme a la Clínica Stahl' es todo lo que necesita decirle a un taxista en Iquitos. Mientras observaba a los trabajadores construir la nueva clínica, deseaba que el pastor y la señora Stahl pudieran estar allí para ver cuán grandemente el Señor había bendecido su humilde comienzo.⁹⁶

⁹⁴Arthur S. Valle, "New Clinic Constructed in Peru Will ADD 45 BEDS", *RH*, 15 de julio de 1976, 20.

⁹⁵Moisés Rojas, *Informe de la Clínica Ana Stahl en Décimo Congreso Quinquenal de la Unión Incaica*, 6 de enero de 1977.

⁹⁶Leo Ranzolin, "Radiant Smiles Greet GC Youth Leader in argentina", *RH*, 16 de junio de 1977, 13.

En relación a este hecho, el Sr. Gerardo Puente, a quien la iglesia le llamó para trabajar como misionero en la clínica⁹⁷, fue testigo presencial del inicio del proyecto y construcción de la nueva clínica. En una entrevista realizada a su persona, nos refiere lo siguiente:

En 1973, cuando inicié a trabajar en la Clínica Stahl, el director de la Clínica era el Dr. Moisés Rojas Shapiama y el Gerente fue José Alomía Lozano. La clínica era de madera, la administración decidió embarcarse en un nuevo proyecto. A inicios de 1977 aproximadamente, se comenzó a construir la nueva Clínica. Esta construcción fue subvencionada por la Iglesia Adventista y por una Agencia Alemana. Sus planos, diseño y modelo fueron únicos. La obra fue dirigida por la Agencia alemana.⁹⁸

La agencia alemana a la que se refiere, fue una agencia cristiana evangélica, quienes, en su gran amor y disposición de servicio a la comunidad Loretana, decidieron unir fuerzas al proyecto que tenía la iglesia adventista en construir una nueva clínica en Iquitos. En la entrevista nos seguía narrando que, al construirse la nueva infraestructura de la clínica, en el personal y familia había sentimientos encontrados.

La novedad era que, para construir, se preparó bloques de cemento. Solo pude ver terminar una parte de la construcción de los consultorios, recepción, cocina y lavandería. En esta etapa, mi participación activa fue como cajero y contador de la clínica y apoyaba en la logística. El que estaba encargado de las compras y pago del personal de la nueva construcción era un contador de nacionalidad colombiana. Al avanzar con la nueva construcción, la clínica antigua de madera lo destruyeron. Por más que fuese viejita, tenía mucho significado para mi vida porque fue mi primer centro de trabajo. Era ver cómo Dios ha conducido el crecimiento de su obra desde sus comienzos. En el corazón de mi familia y de mis compañeros, había sentimientos encontrados. Al mismo tiempo se veía que se levantaba una nueva estructura que tendría muchos frutos.⁹⁹

⁹⁷JDUI, *Voto 73-364: Puente, Gerardo-Llamado CAS*, 22 de octubre de 1973. El Sr. Gerardo Puente Alania, trabajó como misionero desde 1974 a 1978 como cajero contador de la Clínica Stahl. Posteriormente trabajó en diferentes lugares como: Misión del Oriente Peruano (Pucallpa), colegio Chullunquinai (Juliaca), Clínica Good Hope (Lima), ADRA (Lima), Misión Nor Oriental (Tarapoto) y Asociación Peruana Central Sur (Lima). Actualmente es Jubilado.

⁹⁸Gerardo Puente Alania, entrevista por Elí Ramírez Vega, Iquitos, 15 de setiembre de 2018, Centro de Investigación Adventista, Universidad Peruana Unión.

⁹⁹Ibíd.

Estoy seguro de que, en cada tiempo, Dios colocó a personas para dirigir su obra. En el caso del Sr. Gerardo, fue una persona muy importante en la construcción y transición entre la clínica antigua de madera y la nueva clínica hecha de material noble. El apoyo, compañerismo, motivación y trabajo muy arduo, producen grandes resultados. Cuando se terminó de construir la primera parte se hizo una ceremonia de inauguración.

En la *Revista Adventista* de noviembre de 1977, el pastor W. Mayr B., director de actividades laicas de la Unión Incaica, informó en la Revista adventista lo siguiente:

Al son marcial de la banda de la marina, el 14 de junio de 1977, con la asistencia de autoridades civiles, militares y eclesiásticas, la Iglesia Adventista del Séptimo Día puso a disposición de la población de Iquitos un moderno edificio hospitalario. Quedan así relegadas al recuerdo las antiguas y precarias instalaciones, pero sigue perpetuando el nombre de la fundadora de la Clínica. El recuerdo de esta admirable mujer persiste en la mente de aquellos cuyas dolencias del cuerpo y del alma fueron aliviadas en la institución que hoy lleva el nombre de su fundadora: Ana Stahl.¹⁰⁰

Las instalaciones de esta nueva clínica estaban distribuidas en 3500m² con capacidad de atención a unas 75 personas. Se contaba con dos modernas salas de cirugía. Un área de pediatría muy implementada, farmacia bien surtida, equipo de Rayos X. En consecuencia, la clínica consolidó su posicionamiento categórico en la atención de la salud en la población de Iquitos. Para la población y para la iglesia adventista, contar con esta nueva construcción fue un orgullo y una gran responsabilidad. Lo que faltaba, era más especialistas y el director de la Clínica. Por esta razón, el pastor W. Mayr B. dijo: “Pasa por Iquitos, y ayúdanos”.¹⁰¹

¹⁰⁰Werner Mayr B., “Una mujer, una Clínica y un ideal de Servicio”, *Revista Adventista*, noviembre de 1977, 18.

¹⁰¹Werner Mayr B., “Así es la Clínica y Esta es su necesidad”, *Revista Adventista*, noviembre de 1977, 18.

El médico quien asumió la responsabilidad como director, fue el Dr. Daniel Florián,¹⁰² quien reemplazó al Dr. M. Rojas. En la entrevista realizada al Dr. Florián, Él cuenta los detalles y características importantes de la Clínica:

Al ingresar al lado izquierdo de la clínica, había una construcción de material noble que hasta ahora existe y que funcionaba como laboratorio y oficinas administrativas. Al costado, estaba infraestructura de la Clínica de madera. Esta construcción, venía desde 1953 y cada tiempo se iba refaccionado. Para el año de 1960, para recibir la autorización oficial del gobierno, la Clínica invirtió en la remodelación y ampliación de nuevos ambientes. Para el año de 1976, la construcción ya estaba completamente deteriorada.¹⁰³

Es interesante que el Dr. Florián, nos detalla que la construcción que tenían hasta 1976, venía desde 1953 cuando se construyó la primera clínica, y que más adelante se fue remodelando. A continuación, el Dr. Florián, nos narra quiénes construyeron la clínica y las condiciones que debería haber para alcanzar a los más necesitados.

El Pr. G. W. Bokenkamp, tesorero de la Unión Incaica, quien tenía descendencia alemana, se había enterado que existía una organización de iglesias evangélicas. A ellos se solicitó la ayuda y ellos gustosamente aceptaron y comenzaron a trabajar en el proyecto sin imponer afiliación religiosa. La condición de construir una clínica, era, que esté al alcance de los más necesitados. Por tal motivo, los diseños para las habitaciones eran grandes como las de un hospital. Todos los trámites, se hacía con la embajada alemana. La agencia evangélica, trajeron los arquitectos y maestros de construcción. El personal para mano de obra, buscaron del mismo lugar.¹⁰⁴

¹⁰²El Dr. Daniel Florián Ortiz, es un gran médico reconocido en Miraflores. Estudió medicina en la Universidad Mayor de San Marcos. Cuando estaba en último año de medicina, hizo su internado en el Hospital Nacional Hipólito Unanue. Cuando estaba finalizado su internado, recibió el llamado de la Unión Incaica, para ser médico en Iquitos. Llegó como médico luego fue director de la Clínica en dos periodos. En el periodo de 1977, se construyó la Clínica en Convenios con la Agencia Alemana y la Iglesia Adventista.

¹⁰³Daniel Florián Ortiz, entrevista por Elí Ramírez Vega, Lima, 15 de diciembre de 2017, Centro de Investigación Adventista, Universidad Peruana Unión.

¹⁰⁴Florián.

Asimismo, el Dr. Florián, expresa que la construcción de la clínica se realizó en dos fases. La primera fase, se ubica la puerta principal de la clínica a lado derecho. Esta primera fase se inauguró el 14 de junio de 1977. La segunda fase, fue construida del actual ingreso principal lado izquierdo donde está el área de consultorios, laboratorio y CDI.

La Clínica se construyó en dos fases. En la primera fase, se construyó de la actual entrada hacia la mano derecha donde ahora funciona el área de nutrición, estar de enfermería y las habitaciones de hospitalización. La construcción quedó estupenda, única en la región... Al terminar esta primera fase, todas las áreas, el equipamiento, los consultorios de la construcción antigua, se pasaron a la nueva construcción para seguir construyendo el segundo tramo de construcción. Al terminar la primera fase, fue inaugurada el 14 de junio de 1977.¹⁰⁵

En la inauguración hubo un programa musical muy dinámico. Se vio la felicidad del personal y de la población que participaba. Como parte de la programación, el pastor Roberto Gullón, presidente de la Unión Incaica, dio un estupendo mensaje. Luego, se dio pase a las palabras del prefecto del departamento de Loreto, Javier Méndez Pereyra, quien contó su testimonio y pidió un minuto de silencio para honrar la memoria de Ana Stahl:

Yo vivo gracias a esa piadosa mujer, cuyo nombre distinguió por más de medio siglo en estas instalaciones que hoy inauguramos. Cuando yo era muy pequeño me enfermé gravemente, y si no hubiera sido por su abnegación cristiana que mantuvo esa heroína junto a mi lecho en forma admirable, no estaría a estas horas frente a ustedes. Por esta razón brindemos un minuto de silencio, en memoria de Ana Stahl.¹⁰⁶

De esta manera, una vez más, la clínica se colocó como única en la región. Comenzó a atender mayor cantidad de pacientes en consultorios, laboratorio, imágenes, cirugías y hospitalizaciones. Empero, también hubo una mayor responsabilidad social. El personal de las empresas petroleras y de logística se atendían en nuestra clínica. Las autoridades, los

¹⁰⁵Ibíd.

¹⁰⁶Werner, “Perú: Clinic Dedicated to Ana Stahl”, *RH*, 22 de setiembre de 1977, 18.

comerciantes y el público en general preferían la clínica, más que en cualquier otro establecimiento de salud de la ciudad.

A medida que el tiempo pasaba, la Clínica solo ha realizado, ampliaciones y remodelaciones. Según el artículo escrito por Humberto Cuentas, “Clínica Ana Stahl”, en 1985 la Clínica aún se mantenía con una moderna y hermosa infraestructura. Para ese entonces, ya habían terminado de construir toda la clínica de material de concreto de un solo piso. La infraestructura estaba diseñada para consultorios, sala de cirugías, servicios de diagnóstico de imágenes, laboratorio, consultorios, habitaciones de hospitalización y una cocina muy bien implementada.¹⁰⁷

Las habitaciones de hospitalización de la Clínica se construyeron con proyección a tener muchos pacientes hospitalizados; pero no se proyectaron los servicios anexos; por lo tanto, había un solo servicio higiénico para dos habitaciones y los pacientes tenían que compartir. Ambas habitaciones tenían una puerta que se interconectaba y se podían hospitalizar hasta ocho personas. Sin embargo, en 1990 con la dirección del Dr. Alejandro Medina, con el fin de brindar un mejor servicio, se hizo la independización de las habitaciones haciéndolos bipersonales.¹⁰⁸

Consolidación en los servicios de salud y equipamiento medico

La clínica con su nueva infraestructura se reinauguró en 1977. Esto, naturalmente, incluyó nuevos servicios de salud: Hospitalización, medicina general, cirugía general,

¹⁰⁷Humberto Cuentas, “Clínica Ana Stahl”, *Revista Adventista*, enero de 1985, 22.

¹⁰⁸Alejandro Medina, entrevista verbal por Elí Ramírez Vega, 15 de setiembre de 2017.

pediatría y servicios auxiliares como rayos X, farmacia, nutrición y laboratorio¹⁰⁹. Para 1985, la clínica reforzó las especialidades que tenía y aumentaron los servicios de emergencia para las 24 horas del día. El staff médico-misionero de la Clínica estaba formado por el Dr. Juan Barrientos (director), Humberto Cuentas (gerente), Dra. Norca Huamalíes, Dr. Tales Fonceca, Dr. Jhony Flores, Obed López. También contaba con cinco enfermeras, catorce auxiliares técnicos en enfermería, una farmacéutica, un técnico anestesista, tres laboratoristas y personal de oficina y mantenimiento. El total de personal que trabajaba en la Clínica era de 51 personas. De este grupo de personas, el 96% era adventista.¹¹⁰

Por la gracia de Dios, la Clínica Ana Stahl siempre se ha mantenido a la vanguardia de la tecnología. Desde sus inicios, siempre han tenido los mejores equipos para el área administrativa y equipos médicos que ha puesto al servicio de la comunidad. De igual forma, al reinaugurarse la Clínica, se implementó con los mejores equipos de anestesiología, los cuales eran los únicos de la región, para realizar las cirugías. Tenía el mejor equipo de rayos X y los mejores equipos de laboratorio clínico. El mantenimiento de este último equipo lo hacía el Hno. Emil Tannenberg, biomédico brasileño que siempre venía a la clínica para dar soporte a los equipos de rayos X y otros.¹¹¹

Entre los años de 1984 a 1988, la clínica volvió a adquirir varios equipos que nuevamente la colocaron a la vanguardia de la salud en la Región. En 1984 se compró un ecógrafo de ultrasonido. En 1987 se compró el primer detector de latidos de bebé. En 1988 se

¹⁰⁹Werner Mayr, “Así es la Clínica y esta es su gran necesidad”, 18.

¹¹⁰Humberto Cuentas, “Clínica Adventista Ana Stahl”, 23.

¹¹¹Werner Mayr B., “Así es la Clínica y Esta es su necesidad”, 18.

compró un Laringoscopio neonatal, un aspirador pequeño, un Anbu y un tubo de mayo; Asimismo, adquirieron equipos de neonatología, de equipos para radiología y cirugía, todo ello dio mayor credibilidad a la institución.¹¹²

Con el fin de brindar un mejor servicio y cumplir con la misión, en 1989 la Clínica compro un betamax para el área de capellanía, para proyectar videos y música cristiana para los pacientes. Con este servicio, los pacientes quedaban admirados y muy conmovidos.¹¹³ Asimismo, para el área de nutrición, se compró la primera cocina eléctrica.¹¹⁴ Estos y otros equipos no especificados, hicieron que la clínica pueda brindar un mejor servicio.

Para 1990 había mucha necesidad de agua potable en Iquitos; así que la Clínica para estar a la vanguardia en el servicio de calidad, se construyó un nuevo tanque de agua y se compró electrobombas de agua¹¹⁵ y se instaló un nuevo sistema de agua para abastecer a la Clínica y nunca más se sintió la carencia de agua.¹¹⁶ De la misma, manera se solucionaron los problemas eléctricos que había en la ciudad; porque la administración de la Clínica compró su primer generador eléctrico.

¹¹²Humberto Cuentas, “Clínica Ana Stahl”, 22, 23; Junta Directiva de la Clínica Adventista Ana Stahl, *Voto 87-45: Compra de equipos*, 16 de septiembre de 1987; *ídem*, *Voto 88-70: Compra de equipos*, 3 de agosto de 1988; Juan Carlos Bollat, “Perú: Noticias que Alegran; Clínica Ana Stahl”, *Revista Adventista*, febrero de 1989, 19, 20.

¹¹³JDCAAS, *Voto 89-34: Compra de Betamax*, 22 de marzo de 1989.

¹¹⁴JDCAAS, *Voto 90-44: Compra de equipo de nutrición*, 22 de marzo de 1990.

¹¹⁵JDCAAS, *Voto 87-07: Compra de Bomba*, 09 de febrero de 1987; *ídem*, *Voto 91-39: Compra de Electrobombas*, 18 de abril de 1991.

¹¹⁶José Meza, “La obra Médica en la Unión Incaica”, *Revista Adventista*, julio de 1991, 17.

En octubre de 1993, el señor Eduardo Marín, siendo gerente de la clínica, solicita el permiso sanitario a la alcaldía de la Municipalidad de Maynas. Como parte de la documentación, presenta el *Programa Médico Funcional de la Clínica Ana Stahl*, en el que describe las diferentes áreas con las que cuenta la institución. En dicho documento se especifica que la clínica cuenta con áreas administrativas, créditos y operaciones, garantía de salud, laboratorio y rayos X, farmacia, nutrición, cirugía, enfermería, consultorios, y el área de servicios: Ornato, pintura, limpieza, lavandería y vigilancia.¹¹⁷

En 1995, siendo director de la Clínica el Dr. José N. Medina García, se compró la primera torre con equipo de laparoscopia; gracias a ella, se realizaron intervenciones quirúrgicas por laparoscopia, siendo la primera institución privada de la ciudad y de la región que practica este tipo de operaciones. También se compró un endoscopio y se brindó los servicios de litotricia ultrasónica endoscópica para la pulverización de los cálculos renales.¹¹⁸

En el quinquenio 2001-2005 los administradores de la Clínica envían un informe a la Unión Peruana en la que se contemplan seis ítems importantes: (1) Infraestructura, (2) Equipos, (3) Aspecto Organizacional, (4) Proyección a la Comunidad, (5) Trabajo Evangelístico y (6) Área financiera.¹¹⁹ A esta información se suma la Propuesta Técnica presentada por el Sr. Crimo Vallejos (gerente) a la empresa Petroperú.¹²⁰ También la

¹¹⁷Eduardo Marín S, *Programa Médico Funcional de la Clínica Ana Stahl*, 05 de octubre de 1993.

¹¹⁸JDUI, *Voto 96-031: CAAS-Aprobar Informe*, 11 de enero de 1996.

¹¹⁹Daniel Huamán Obando, *[Informe] Clínica Adventista Ana Stahl*, Junta directiva de la Unión Peruana del Sur. Miraflores, 17 de noviembre del 2005.

¹²⁰Crimo Vallejos Roque, “Propuesta Técnica Examen Periodo Anual a Petroperú”, *Propuesta Técnica de la Clínica Adventista Ana Stahl*, Iquitos 04 de julio del 2004

información es corroborada por el informe presentado por el Dr. Daniel Huamán (director), a la Dirección regional de Salud de Loreto.¹²¹

La infraestructura contaba con 20 habitaciones y 40 camas, 13 consultorios externos, un consultorio odontológico. Existían dos camas de terapia intensiva, dos quirófanos de cirugía mayor y una de cirugía menor, una sala de partos. Asimismo, contaban con un auditorium para 70 personas, un comedor para 35 personas. Los servicios más importantes que se brindaban eran hospitalización, consultorios externos, emergencias, cirugía mayores y menores, video endoscopía, odontología, farmacia, nutrición y dietas, ambulancia, terapia intensiva y neonatología.

En el 2005 al ver la necesidad de un diagnóstico oportuno y puntual sin necesidad de ir hasta la capital del país, se hizo el estudio de factibilidad para la compra de un tomógrafo.¹²² Sin embargo, la Clínica Ana Stahl fue muy bendecida debido a que la clínica hermana Good Hope, hizo la donación del tomógrafo que fue el primero en la región. De esta manera, se implementó el Centro de diagnóstico por imágenes de la Clínica Adventista Ana Stahl.¹²³ De igual forma, se compraron otros equipos para brindar un mejor servicio a los pacientes: Monitor de signos vitales, monitor fetal, máquina de prueba de esfuerzo, dos pulsioxímetros, un electrocardiógrafo, ventilador volumétrico (pediátrico y de adultos) y un audiómetro.¹²⁴

¹²¹Daniel Huamán Obando, “Informe de actividades de instituciones privadas de Salud”, *Carta ADMIN-CAAS-076-2004*, Iquitos, 11 de marzo del 2004.

¹²²JDCAAS, *Voto 005-05: Estudio de Factibilidad-Compra de Tomógrafo Helicoidal*, 20 de enero del 2005.

¹²³JDCAAS, *Voto 140-05: Tomógrafo Donación-Aceptación*, 30 de diciembre del 2005.

¹²⁴JDCAAS, *Voto 093-05: Adquisición de Equipos*, 13 de setiembre del 2005.

También es relevante mencionar que se contaba con el mejor laboratorio de la región, donde se hacían diferentes análisis clínicos (Hematología, bioquímica, inmunología, microbiología, uroanálisis, citología exfoliativa, ADN). Además, se hacían pruebas auxiliares (Electrocardiograma, prueba de esfuerzo, dopaje de medicamentos en sangre, anatomía patológica, inmunohistoquímica). En el Área de diagnóstico por imágenes se tomaban rayos X, ecografía, ecocardiografía, dopler vascular, densitometría ósea, mamografía, tomografía axial computarizada.¹²⁵

En ese quinquenio se atendió a 17,169 personas en los servicios de hospitalización. Se atendieron 104,227 consultas médicas externas. Se presentaron y atendieron a 24,612 casos de emergencia. También se realizaron 651 partos. En diagnóstico por imágenes, se tomaron 1436 rayos X, 3189 tomografías y 9851 ecografías. También se hicieron 244,357 análisis y pruebas de laboratorio. Estos resultados contribuyeron a mejorar la labor de la clínica tanto en asistencia social, en el trabajo evangelístico como a sostenerse económicamente ya que en años anteriores reportaban pasivos muy altos.¹²⁶

Estamos seguros de que Dios ha guiado a cada trabajador en todos los niveles. Cada uno en su lugar, ha hecho que la clínica tenga una mejor infraestructura. Cada decisión administrativa en invertir en equipamiento ha puesto en alto el nivel de la Clínica para brindar el mejor servicio de salud. Los logros obtenidos han sido la base para su consolidación económica. Todo esto muestra que la mano de Dios ha estado en la conducción de su Institución.

¹²⁵Ibíd.

¹²⁶Ibíd.

Fortalecimiento de la Clínica Adventista Ana Stahl 2006-2019

En esta segunda parte, describiremos cómo la clínica se ha ido fortaleciendo a través de los últimos años. Se presenta el fortalecimiento de la estructura organizacional. Se muestra cómo la clínica trabajó para fortalecer la gestión de los recursos humanos. También se muestra la descripción del predio de la clínica y cómo se ha fortalecido en la infraestructura y construcción de nuevos ambientes.

No cabe duda que la clínica se ha fortalecido brindando nuevos servicios de salud y adquiriendo modernos equipos médicos con una alta capacidad resolutive. Asimismo, se muestra el fortalecimiento en la certificación, categorización y acreditación en servicios de salud de la clínica. También se presenta el posicionamiento de la clínica en el mercado de salud y al finalizar este capítulo se muestra el fortalecimiento de la responsabilidad social y el compromiso con la misión de la iglesia.

Fortalecimiento en la estructura organizacional

La estructura organizacional de la Clínica experimentó cambios muy importantes que rompieron algunas tradiciones que se habían mantenido durante décadas. En estos años se fortaleció el Plan Estratégico y el Plan Operativo institucional.¹²⁷ Más adelante se incorporaron las agendas estratégicas, declaración estratégica y el mapa estratégico. Esta misma dirección ejecutada en cada área de trabajo.¹²⁸ Con el fin de impulsar y propagar una

¹²⁷JDCAAS, *Voto 24-05: Aprobación de Plan Estratégico 2005-2010*, 24 de noviembre del 2005; *idem*, *Voto 25-05: Aprobación de Plan Operativo 2006*, 24 de noviembre del 2005

¹²⁸CICAAS, *Voto 269-14: Planificación Estratégica 2015-2017*, 04 de setiembre del 2014; *idem*, *Voto 286-14: Elaboración de Plan Estratégico 2015-2017*, 02 de octubre

mejor administración, mejorar la cultura, calidad de servicio, y velar por el bienestar de los trabajadores, se formaron diferentes comités que ayudaron en la organización.¹²⁹ Además, en este periodo, la Red Médica del Perú, unificó el organigrama institucional para cada Clínica.¹³⁰

Entre el 2006 y 2007 se reestructuraron las áreas de atención al cliente, admisión, registros médicos, auditoría médica, informática y estadística. También se implementó un área de auditoría y control interno, lo que sentó las bases para una nueva cultura de control y evaluación permanente de la Clínica. De igual modo, se implementó la gerencia de operaciones, que facilitó la planificación, evaluación, control y cobranzas de las cuentas pendientes que ayudó a asegurar el retorno de los créditos en tiempos óptimos y mejorar la liquidez de la institución.¹³¹

del 2014; JDCAAS, *Voto 04-14: Elaboración de Plan Estratégico 2015-2017*, 09 de diciembre del 2014.

¹²⁹La Clínica acordó aprobar la formación de los diferentes comités: Comité Médico, Comité de Ética Médica, Comité multidisciplinario, Comité farmacológico, Comité de Gestión de la Calidad, Comité de Auditoría médica, Comité de Convenios, Comité de Bioseguridad / Seguridad y Salud en el Trabajo, Comité de Acreditación, Comité de Infecciones intrahospitalarias, Comité de Compras y logística, Comité de Uniformes, Comité de Actividades Sociales, Comité de Damas. Ver JDCAAS, *Voto 098-12: Aprobar Comités y Comisiones*, 12 de diciembre del 2012.

¹³⁰JDCAAS, *Voto 043-14: Organigrama – Clínica Adventista Ana Stahl 2015*, 09 de diciembre del 2014.

¹³¹Milka Brañez, "[Informe] Clínica Ana Stahl" en *XVII Congreso Ordinario de la Iglesia Adventista del Séptimo Día: Esperanza para las grandes ciudades*, ed. Unión Peruana del Sur (Ñaña, Lima: Editorial Imprenta Unión, 2012), 136-137.

Fortalecimiento en la gestión de los recursos humanos

Para el mejor desarrollo organizacional, en el año 2009, se creó la Gerencia de Talento Humano que promueve el desarrollo, compromiso, capacitación y comunicación de cada trabajador. Con el fin de mejorar los recursos humanos, en el 2015 la Clínica contrató los servicios de consultoría del Sr. Yván Castro, para hacer una investigación y proponer políticas para mejorar la gestión del talento humano.¹³²

Al terminar el estudio y elaboración del plan, propone tres procesos importantes: (1) Establecer los procesos Estratégicos y tener un organigrama institucional; (2) Establecer procesos de gestión del talento humano: (a) Gestión del desempeño y (b) Procedimiento de evaluación del desempeño por competencias y resultados; (3) Proceso de gestión de motivación: (a) Ajustes a la escala salarial, (b) Plan y mapeo de incentivos (c) Procedimiento de capacitación y desarrollo.¹³³

Para el 2015, se aprobó el reglamento interno y se le entregó a cada colaborador. En este se norma y fija las pautas para la existencia de un ambiente armonioso y adecuado para los trabajadores y la institución. Asimismo, establece las normas y directrices con sujeción a los dispositivos legales vigentes y a la política establecida por la institución, con el objetivo de determinar el ámbito y aplicación de las relaciones de trabajo.¹³⁴ En el mismo año, la Clínica

¹³²CICAAS, *Voto 067-2015: Asesoría para la Implementación del Plan de Incentivos, Elaboración del Plan de Capacitación de GTH Y POAS por Unidades de Gestión*, 26 de marzo del 2015.

¹³³Yván Castro, *Gestión de la Motivación y Productividad del Talento Humano en la Clínica Adventista Ana Stahl*, Consultoría MSA, MSMktg, 2015, 1-48.

¹³⁴Clínica Adventista Ana Stahl, *Reglamento Interno de Trabajo*, (Lima: Editorial Imprenta Unión, 2015), 1-32; Comisión Interna de la Clínica Adventista Ana Stahl, *Voto 024-2015: Reglamento Interno de Trabajo*, 08 de enero del 2015.

oficializó el reglamento interno de seguridad y salud en el trabajo. La finalidad era reconocer que la seguridad y salud en el trabajo es una condición básica para la protección social del trabajador de la Clínica.¹³⁵

En el mismo año, se realizaron estudios sobre clima organizacional dentro de la institución. Como resultado de este estudio se llegó a concluir, que, los colaboradores de la clínica, tienen un clima laboral saludable donde pueden tomar decisiones. Asimismo, tienen innovación, recompensa, confort y liderazgo por sus valores, normas y procedimientos, además es coyuntural. Es una institución que tiene un buen clima organizacional. De la Región Loreto, es una de las instituciones más importantes y deseables para trabajar.¹³⁶

En el 2016 la Red Médica del Perú, contrató la Asesoría de la Empresa Brasileña 'Factor RH', para implementar el Proyecto Gestión por competencias. El propósito fortalecer y ayudar el crecimiento profesional del colaborador. Para eso, el colaborador puede tener bien claro su perfil laboral y pueda organizarse y hacer bien lo que le corresponde. Fruto de esto, el colaborador pueda ser valorado, evaluado y recibir feedback de felicitaciones o de orientaciones de su líder.¹³⁷ Su objetivo es llegar a la excelencia laboral mediante cuatro competencias: (1) Compromiso, (2) Integridad, (3) Integración y (4) Excelencia. Desde ese

¹³⁵Clínica Adventista Ana Stahl, *Reglamento Interno de Seguridad y Salud en el Trabajo*, (Lima: Editorial Imprenta Unión, 2015), 1-95; CICAAS, *Voto 007-2015: Reglamento Interno de Seguridad y Salud en el Trabajo*, 19 de febrero del 2015.

¹³⁶Nadia Schimpf, "Informe clima organizacional Clínica Adventista Ana Stahl - Médicos CAAS", *Área de Gestión de la Calidad*, Iquitos, mayo 2015, 1-31.

¹³⁷Fabrizio Rosso, "Retroalimentación: Feed Back", *Separata de Taller de Factor RH, Capacitación a Líder de la Clínica Adventista Ana Stahl*, Iquitos, 24 noviembre del 2016.

entonces, el personal que labora en la Clínica es denominado como un ‘colaborador’ y no trabajador o funcionario, ‘jefes’, son llamados Coordinadores y Líderes”.¹³⁸

Descripción de predio y fortalecimiento en infraestructura

Para el 2006 toda la propiedad estaba dividida en dos bloques: (1) Bloque “A” / Área administrativa y asistencial y (2) Bloque “B” / construcciones varias. Ambas áreas eran importantes para brindar un buen servicio a los pacientes, personal, iglesia y comunidad.¹³⁹ Todo estaba delimitado incluyendo los ambientes de áreas verdes y lozas deportivas.

El bloque “A”, que tenía que ver propiamente con la parte asistencial, tenía una infraestructura y ambientes muy adecuados.¹⁴⁰ Contaba con 40 camas para hospitalización, 13 consultorios externos y un consultorio odontológico. Asimismo, comenzaron a funcionar dos salas de quirófano para cirugías mayores y una sala de cirugía menor. También tenía dos camas de terapia intensiva y una sala de partos.¹⁴¹

Según el informe memoria presentado, la clínica contaba con pasillos y salas de espera. También contaba con una cocina con frigorífico, vestuarios para damas y caballeros con sus

¹³⁸Fabrizio Rosso, “Gestión por Competencias”. *Separata de Curso de capacitación a Personal Administrativo de la Clínica Adventista Ana Stahl*, Iquitos, 10 de abril del 2017; Claudia Palmuti, “Gestión por Competencias”, *Separata de Curso de capacitación a Personal Administrativo de la Clínica Adventista Ana Stahl*, Iquitos, 19 de setiembre del 2017; Factor RH, Manual de Utilización de Sistema de GCPEC, Versión Web 2.2/Mayo del 2017; [www. gcpecfactorrh.com.br](http://www.gcpecfactorrh.com.br).

¹³⁹José Lolo Fernández, *Primer informe memoria de la Clínica Ana Stahl*, 20 de abril del 2006.

¹⁴⁰José Lolo Fernández, *Segundo informe memoria de la Clínica Ana Stahl*, 15 de junio del 2006.

¹⁴¹Fidy Barragán Muñoz, “Quiénes somos la Clínica Adventista Ana Stahl”. *Informe presentado a la Dirección Regional de Salud de Loreto*, junio del 2006.

duchas y cuarenta y cinco servicios higiénicos, área de limpieza y mantenimiento. Con la finalidad de abastecer de agua a la clínica, se contaba con dos tanques elevados, veredas, patio, cerco perimétrico de malla y un muro de contención.

Mientras que, en el área del bloque “B”, existía un templo (patio de ingreso, nave, púlpito, pasadizos, SS. HH y un salón). Contaba con diecisiete casas pastorales. También contaba con una loza deportiva, frontón, tanque elevado con cisterna, veredas peatonales y áreas verdes y un cerco perimétrico.¹⁴²

Un hecho importante ocurrido el año 2009, y que marcó el desarrollo de la clínica, fue la remodelación del centro de diagnóstico por imágenes y la construcción de un segundo piso. En este lugar está ubicado un salón de conferencias con capacidad para 40 personas, sala del directorio, oficinas de la administración general, oficinas de gerencias, planificación, comercialización y marketing, auditoría, contabilidad, recursos humanos, créditos, operaciones y facturación.¹⁴³ En el 2010 se colocó porcelanato al piso de todo los ambientes, este cambio le dio una nueva presentación. El 2012 se remodelaron las áreas de admisión, farmacia, counter atención y baños públicos, consultorios externos, hospitalización, nutrición y dietas (Cocina, comedor y baños públicos).¹⁴⁴

¹⁴²José Lolo Fernández, *segundo informe memoria de la Clínica Ana Stahl*.

¹⁴³Gilmer I. Ulloa Bocanegra, *Proyecto: Estudio de suelos con fines de cimentación; construcción y ampliación de módulos de la Clínica Ana Stahl*, mayo de 2009.

¹⁴⁴JDCAAS, *Voto 120-12: Proyecto de Remodelación de Áreas*, 15 de junio del 2012; CICAAS, *Voto 353-14: Remodelación Área de Nutrición y Dietas-Registrar*, 16 de diciembre del 2014.

Ya para el 2014, se realizaron las ampliaciones de las áreas de salud ocupacional y odontología. En ese mismo año, se construyó un edificio de cuatro pisos que fue distribuido de la siguiente manera: (1) El primer piso para la nueva y moderna lavandería y vestuarios para el personal, (2) Del segundo al cuarto piso, se construyeron seis casas para viviendas del personal permanente que venía de otros lugares y no tenía vivienda en Iquitos.¹⁴⁵

Debido al desarrollo, fortalecimiento y crecimiento de la institución, entendiendo que la clínica no contaba con un plan director y viendo el crecimiento de la región para los próximos años, se promovió la elaboración de un plan director de la clínica.¹⁴⁶ Para este fin se contrató a la empresa “Gerencia avanzada de proyectos”. El proyecto establecía tres diferentes zonas en toda la propiedad del terreno: (1) Zona clínica: (a) Sector Atención ambulatoria, (b), Sector Emergencias, (c) Sector Hospitalización, (d) Sector administrativo y (e) Sector de servicios; (2) Zona religiosa: (a) Templo, (b) Aulas para niños y (c) Cocheras; (3) Zona residencial: (a) Casas de familias, (b) Casas para solteros y (4) Zona recreativa: (a) Lozas deportivas, (b) Áreas verdes.¹⁴⁷

En el 2014, la empresa de seguro de riesgos ARM Sul Americana tuvo la primera inspección a la Clínica Adventista Ana Stahl. Como parte de su opinión sobre la institución refiere que se trata de una serie de construcciones de uno y dos pisos. Estos, fueron

¹⁴⁵JDCAAS, *Voto 007-14: Construcción de Nueva Lavandería*, 07 de febrero del 2014; *idem*, *Voto 026.14: Gastos Totales - Edificio de Nueva Lavandería y Viviendas*, 10 de diciembre del 2014.

¹⁴⁶JDCAAS, *Voto 27-14: Proyecto Plan Director de la Clínica*, 12 de junio del 2014.

¹⁴⁷JDCAAS, *Voto 030- 2015: Plan Director del Mejoramiento de la Clínica Ana Stahl e Infraestructura Corporativo*, 09 de junio del 2015.

construidos en diferentes épocas, la gran mayoría conectadas entre una y otra. Las construcciones en general son sólidas, estructuras de hormigón armado, paredes de ladrillos y techos con tejas metálicas. Los edificios están regularmente conservados, en función del clima húmedo de la selva. Las protecciones contra incendio están protegidas: puerta contra pánico y extintores, apoyados por algunos detectores de humo. Existen cámaras de video en los puntos necesarios, con central en el área de informática.¹⁴⁸

En este informe también se describe un conjunto de construcciones de uno y dos pisos en comunicación, donde está toda el área médica y para atención a los pacientes. También existen otros edificios de almacén, residencias de funcionarios, áreas cubiertas para estacionamiento de vehículos y motos y un nuevo edificio de cuatro pisos, todavía en construcción. Hace referencia a que el local es grande, con un frente hacia la avenida, los edificios están apartados de las divisas del terreno.¹⁴⁹

También refiere que cuenta con una garita en el acceso principal y que hay otro acceso, pero que es comúnmente utilizado para ingresar al templo. Recibe la energía eléctrica a través de un transformador de poste y posee un generador de energía a diésel marca Perkins de 70KVA, en caso de emergencias. Todos los ambientes son amplios, con corredores anchos, permitiendo, de forma general, el abandono rápido y sin contratiempos de los edificios por contar con salidas directas para los patios.¹⁵⁰

¹⁴⁸João Luiz Oliveira, *Informe de Inspección de Riesgos de la Clínica Adventista Ana Stahl*, (Brasil: ARM Sul Americana, 2014), 1-27.

¹⁴⁹Oliveira, *Informe de Inspección de Riesgos de la Clínica Adventista Ana Stahl*, 5.

¹⁵⁰Oliveira, 5.

En el congreso de la Unión peruana del Sur, la Administración de la Clínica informó el crecimiento de las construcciones y remodelaciones de la infraestructura de la Clínica: Entre las construcciones se consideraron: (a) Playa de estacionamiento; (b) Área de Salud Ocupacional y Odontología; (c) Lavandería y edificio para viviendas; (d) Diversos almacenes (Farmacia, cocina, logística, etc.); (e) Maloca (auditorio). En cuanto a las remodelaciones se apuntaron: (a) El centro quirúrgico y Central de esterilización; (b) Unidad de Cuidados Intensivos (UCI) adultos y UCI Neonatal; (c) Hotelería hospitalaria; (d) Servicio de nutrición y dietética y “cafetería”; (e) Centro de Emergencia, con atención de pediatría las 24 horas del día; (f) Centro especializado de terapia física y rehabilitación; (g) Templo de “La Marina”; (h) Cerco perimétrico y fachada principal de la clínica.¹⁵¹

Fortalecimiento de los servicios de salud y equipamiento médico

Un aspecto muy importante ha sido el desarrollo paralelo de la infraestructura y la tecnología. Su alta capacidad resolutoria y la búsqueda permanente de la efectivizar los diagnósticos, intervenciones y tratamiento; han motivado que la clínica invierta en equipamiento de muy alta tecnología. De esta manera, el servicio que brinda es de alta calidad y única en la región.

Durante el período 2012 - 2016, La Clínica Adventista Ana Stahl ha realizado 93,763 consultas, ha atendido 19,877 casos de emergencia, ha servido a 3641 personas en hotelería hospitalaria (1 día a 6 meses de estancia). También ha realizado 2099 cirugías mayores, ha atendido a 7739 pacientes en medicina física y rehabilitación, ha intervenido 3752 casos

¹⁵¹Milka Brañez, "[Informe] Clínica Ana Stahl" en *XVIII Congreso Ordinario de la Iglesia Adventista del Séptimo Día: Discipulado; Gente que Ciudad de Gente*, ed. Unión Peruana del Sur (Ñaña, Lima: Editorial Imprenta Unión, noviembre del 2018), 181-190.

odontológicos. Además, se han realizado 37,205 chequeos médicos en salud ocupacional, sin contar con que se han realizado 302,175 paquetes de exámenes en laboratorio y/o patología clínica. Finalmente, en el Centro de diagnóstico por imágenes se han realizado 2864 tomografías, 12 743 ecografías y 20906 radiografías.¹⁵² Todo lo descrito, solo fue posible gracias a la adquisición de modernos equipos con alta tecnología y la ampliación de nuevos servicios médicos y logísticos, así como la implementación de sistemas informáticos y comunicaciones para toda la clínica.

Servicio y equipamiento del Centro de diagnóstico por imágenes

En el 2007 se compró un mamógrafo Siemens (único en la región). En el 2010 se compró un ecógrafo General Electric, modelo Volusson. Se compró un Arco en C para diagnóstico para complejas intervenciones quirúrgicas en vivo, También se adquirió un densitómetro óseo. En el 2005, la Clínica hizo los estudios para adquirir un tomógrafo. Al principio no fue viable, hasta que recibió la donación de un tomógrafo de parte de la Clínica Good Hope, siendo el primer equipo en la región.¹⁵³

En el 2016, este equipo fue reemplazado por otro gracias a la adquisición de un nuevo tomógrafo modelo Somatom Scope de 16 cortes, de una gran velocidad y calidad de imágenes.¹⁵⁴ De esta manera se crea el Centro de diagnóstico por imágenes. En el 2018 la

¹⁵²Brañez, 185.

¹⁵³JDCAAS, *Voto 004-05: Estudio de Factibilidad-Compra de Tomógrafo Helicoidal*, 20 de enero del 2005; *ídem, Voto 140-05: Tomógrafo-Donación*, 30 de diciembre del 2005.

¹⁵⁴JDCAAS, *Voto 005-16: Compra de Tomógrafo Siemens 16 cortes*, 26 de enero del 2016; *ídem, Voto 018-16: Financiamiento de repuestos Tomógrafo Siemens 2 cortes*, 25 de febrero del 2016.

clínica adquirió una impresora de RX y tomografía y un moderno equipo de ecografía Voluson S10 de General Electric.

Servicio y equipamiento de laboratorio y patología clínica

En el período 2010 - 2011, la Unidad de patología clínica fue implementada con equipo de última generación: Equipo hematológico Sysmex, analizador hematológico automatizado bioquímico Roche, un equipo bioquímico automatizado Mindray, así como centrífugas nueva.¹⁵⁵ También se compró un conservador de unidades de sangre y plasma para el banco de Sangre. Este banco fue evaluado, certificado y autorizado por el centro hemodador de la Dirección Regional de Salud de Loreto en el 2018. Gracias a esto, la clínica es el centro de recaudación de sangre en el Proyecto Vida por vidas que se realiza cada año con los jóvenes de la Iglesia adventista de Iquitos.

Servicio y equipamiento de Centro quirúrgico y Central de esterilización

Continuando con el equipamiento, entre el 2012 y el 2015, se adquirió una máquina de anestesia y material instrumental quirúrgico. En el 2012 se compró una autoclave moderno y esterilizador de óxido de etileno 3M. Se implementaron dos salas para cirugías mayores, una sala de partos, una sala de cirugías y procedimientos menores. En 2017, Centura Health donó una torre de una máquina de anestesia para la sala de cirugía. Esta área es muy dinámica, cada

¹⁵⁵CICAAS, *Voto 122-11: Compra de Analizador Hematológico XT- 18000i*, 12 de junio del 2011; *ídem*, *Voto 311-11: Compra de Equipo de Rayos X Digital*, 17 de junio del 2011; JDCAAS, *Voto 059-11: Compra de Equipo Radiológico Digital*, 17 de junio del 2011; *ídem*, *Voto 376-11: Compra de UPS – Equipo Voluson*, 20 de octubre del 2011.

año se siguen comprando y recibiendo donaciones de nuevos equipos. Es el centro quirúrgico más moderno y mejor equipado de la región.¹⁵⁶

Servicio y equipamiento de la Unidad de Cuidados Intensivos

Continuando con las mejoras, el 2012 se remodeló la infraestructura y se compraron dos camillas especiales, dos monitores y un ventilador mecánico. En ese mismo año, se compró un laringoscopio pediátrico neonatal. Del mismo modo, se han adquirido monitores cardíacos para adultos y niños.¹⁵⁷ Esta unidad es única en el sector privado de salud. Cuenta con cuatro camas muy bien equipadas, en las que cada día se patentizan los milagros de Dios, pues especialmente aquí ingresan pacientes en estado crítico y son restablecidos.

Servicios de farmacia

En noviembre del 2006, el Dr. Fidy Barragán M. solicita Constancia de registro de establecimiento farmacéutico de la Clínica a la Dirección Regional de Salud de Loreto. En consecuencia, la Dirección Ejecutiva de Medicamentos de Insumos y Drogas (DIREMID), otorga la Resolución N° 029-2006-GRL/DRS-L, que es la Constancia de registro de apertura de la farmacia para la venta de medicamentos al público. Esta autorización estaba sujeto a un horario publicado y bajo la regencia de la Q. F. Silvia Liz Soria del Águila.¹⁵⁸

¹⁵⁶Milka Brañez, "[Informe] Clínica Ana Stahl" en *XVIII Congreso Ordinario de la Iglesia Adventista del Séptimo Día: Discipulado; Gente que cuida de gente*, 184.

¹⁵⁷JDCAAS, *Voto 119-12: Remodelación y compra de equipos de UCI*, 20 de junio del 2012; CICAAS, *Voto 237-12: Compra de Equipo Médico - Laringoscopio Pediátrico Neonatal*, 20 de junio del 2012; *ídem*, *Voto 298-12: Compra de Autoclave*, 20 de junio del 2012.

¹⁵⁸Dirección Regional de Salud de Loreto, *Constancia de Registro: Resolución n° 029-2006-GRL/DRS-L; Servicios de Farmacia de la Clínica Adventista Ana Stahl*, 27 de noviembre del 2006.

A partir de agosto del año 2016, mediante Resolución N° 387-2016, expedida por la Dirección Regional de Salud, se cambia el nombre de Botica a Farmacia de la Clínica Adventista Ana Stahl. Asimismo, se le otorga la licencia de funcionamiento y autorización para venta de medicamentos al público durante las 24 horas del día. La autorización consigna, a la clínica y a en su representación la Q. F. Janeth Viena.¹⁵⁹ En el 2017, la Dirección Regional de la Producción, otorga constancia de actividad de la farmacia, la cual brinda servicios con la venta de productos farmacéuticos debidamente registrados y autorizados por la DIREMID.¹⁶⁰ En la actualidad, la farmacia de clínica brinda un servicio las 24 horas del día. Tiene un personal califica. Tiene como slogan “Farmacia de la clínica Ana Stahl, un lugar donde no te cambian la receta”.

Servicio de salud ocupacional

En el 2009 se iniciaron los servicios de salud ocupacional para la evaluación del personal de las empresas petroleras. Dos años después se la creó como Área específica de salud ocupacional. Desde el año 2012 mantiene una acreditación permanente para brindar los servicios para las empresas.¹⁶¹ La Junta directiva de la Clínica nombró a la Dra. Lisseth Casas

¹⁵⁹Dirección Regional de Salud, *Resolución Directoral n° 387-2016-GRL-DRL-DIREMID/30.11.01*, Iquitos, 01 de setiembre del 2016.

¹⁶⁰Dirección Regional de la Producción del Gobierno Regional de Loreto, *Resolución n° 164-2017-GRL/DIREPRO: Constancia de Actividad Farmacéutica Clínica Adventista Ana Stahl*, Iquitos, 02 de febrero del 2017.

¹⁶¹Clínica Adventista Ana Stahl, *Solicitud de Certificación de Acreditación en Servicio de Salud Ocupacional*. Documentación presentada a la Dirección de Salud Ambiental, Iquitos, 17 de abril del 2012.

como coordinadora de esta área tan importante.¹⁶² Desde sus inicios, el servicio contó con médicos orientados para cumplir las normas de las guías de exámenes de médicos ocupacionales. De esta manera se cumple la Ley 29783 "Ley de Seguridad y Salud en el Trabajo" y la RM.312-2011/MINSA sobre Protocolo de exámenes médicos y guías de diagnóstico de los exámenes médicos obligatorios por actividad".¹⁶³

En este servicio se realizan dos tipos de servicios médicos: Chequeo pre-empleo, que es la evaluación médica que se realiza al trabajador antes de que ingrese a un puesto de trabajo y el chequeo periódico, que se realiza con el fin de monitorear la salud del trabajador mientras lleva laborando en la empresa. Precisamente, el incremento muy significativo de nuevos usuarios en esta área ha generado la apertura de nuevos centros de servicios de salud como son los servicios oftalmológico y odontológico, así como el Centro de medicina física y rehabilitación.

Centro oftalmológico

En 2014, se remodeló e implementó el Centro oftalmológico. La inversión para esta área, fue financiada con ingresos propios y con el aporte del socio estratégico Centura Health.¹⁶⁴ Este moderno servicio brinda consultas oftalmológicas, chequeos ocupacionales, extracción de cuerpo extraño, etc. Desde su creación, el Centro ha sido un soporte muy

¹⁶²J DCAAS, *Voto 056-11: Nombramiento de Jefaturas para el 2012*, 16 de diciembre del 2011.

¹⁶³Unidad de Salud Ocupacional de la Dirección de Salud Ambiental, *Registros de Acreditación en Servicios de Salud Ocupacional a la Clínica Adventista Ana Stahl*, Iquitos, 17 de marzo del 2016.

¹⁶⁴J DCAAS, *Voto 24-14: Implementación de Proyecto Centro Oftalmológico*, 14 de junio del 2014.

importante en el crecimiento de la Clínica. Y con un sentido de misión bien arraigado, cada año, en asociación con Centura Health, se realizan proyecciones sociales a la comunidad a través de cirugías oftalmológicas gratuitas.

Centro Odonto Stahl

El 26 de mayo de 2014 se creó el Centro Odonto Stahl. Fue construido e implementado con dos unidades dentales electrónicas con luz led y sensor de encendido, un equipo de Rx dental, un equipo de autoclave, dos equipos de ultrasonido y microscopio para tratamientos de endodoncia.¹⁶⁵ El área fue liderada por el Dr. Marco Ascoy, con un equipo de odontólogos especialistas de primer nivel, formado en las mejores universidades del país y del extranjero, quienes brindan servicios de endodoncia, odonto pediatría, rehabilitación oral, implantología, ortodoncia y odontología general y restauradora.

Este servicio siempre ofreció seguridad y garantía en el uso de materiales e instrumentos con los mejores precios del mercado.¹⁶⁶, a lo cual se añadió la mejor tecnología necesaria para un adecuado diagnóstico y tratamiento. Todo ello, por consiguiente, le hace contar con la preferencia de importantes empresas prestadoras de salud, tales como Rimac, Pacífico Seguros y Mapfre quienes han depositado su confianza en la institución.¹⁶⁷

¹⁶⁵CICAAS, *Voto 166-14: Compra de Equipos para Odontología*, 29 de mayo del 2014; *idem*, *Voto 256-14: Compra de compresora-Odontología*, 04 de setiembre del 2014.

¹⁶⁶CICAAS, *Voto 352-14: Tarifario de Servicios de Odontología*, 16 de diciembre del 2014.

¹⁶⁷“Inauguración de nuevo Centro Odontológico OdontoStahl”, <http://www.clinicaanastahl.org.pe/inauguracion-de-nuevo-centro-odontologico-odontostahl/> (Consultado, 10 de junio del 2017).

Centro especializado de terapia física y rehabilitación

El año 2014 se creó el Centro especializado de terapia física y rehabilitación. Dicho centro comenzó a brindar los servicios de fisioterapia traumática, deportiva, reumatológica, neurorehabilitación, efectos de postura, alteraciones congénitas, respiratorias, pediátricas, geriátricas y algias. Profesionalmente se brinda tratamientos con láser, electro estimulantes, ultrasonido, mecanoterapia, hidroterapia, parafina, ondas de choque, campo magnético.¹⁶⁸ Para brindar estos servicios, se implementó con equipos de última generación: Dos corrientes combinadas marca “CEC”, un tanque de hidroterapia para miembros superiores e inferiores, un equipo de parafina y un equipo de ondas de choque, también único en la región.¹⁶⁹

Centro Cardiológico

Desde años atrás, la clínica tubo la especialidad de cardiología. Uno de los médicos cardiólogos más importantes que pasaron por la clínica, fue el Dr. Ricardo Florián. Después que él fue llamado para ser médico docente en la Universidad Adventista de Montemorelos en México, el área de cardiología fue debilitada. Sin embargo, la clínica envió a la Dra. Liseth Casas para hacer su especialidad, a su regreso como especialista. La administración de turno, hizo las evaluaciones correspondientes para establecer un centro cardiológico.

Después de las respectivas evaluaciones, se estableció el Centro Cardiológico de la clínica. Este centro cardiológico está ubicado a costado de la entrada principal de la clínica. Fue inaugurado el 11 de octubre del 2018 en el contexto de los 92 años de aniversario de la

¹⁶⁸Clínica Adventista Ana Stahl, “Centro Especializado de terapia física y rehabilitación”, *Brochure Medicina Física – CAAS*, agosto del 2017, 1-7.

¹⁶⁹CICAAS, *Voto 366-14: Compra de equipos para medicina física y Rehabilitación*, 16 de diciembre del 2014.

clínica. La Dra. Lisseth Casas, es la cardióloga principal de la institución. La Dra. Milka Brañez, en su discurso memoria expresó lo siguiente: “En este año hemos construido un moderno Centro cardiológico con ambientes para consultorios y procedimientos de la especialidad. Asimismo, se compró Holter, Mapa, y un moderno ecocardiografo GE”.¹⁷⁰

El Centro cardiológico, tiene modernos equipos con tecnología de punta. Es único centro en la región. Cada día se atienden más de 80 personas en este servicio. El personal, es altamente calificado y se hacen todo tipo de exámenes.

Servicio de Tecnología de Sistemas Informáticos de salud

En lo que respecta a esta área, el primer equipo de computación que tuvo la clínica fue fruto de una donación de la Unión incaica en 1989.¹⁷¹ En 1990, otra vez la Unión Incaica realizó una segunda donación. Se trataba de dos computadoras, dos impresoras, dos discos duros y estabilizadores.¹⁷² En el año de 1991, el señor David Gates donó dos computadoras, tres impresoras y estabilizadores.¹⁷³ Para dar un buen uso al equipo tecnológico, la clínica capacitó a todos los trabajadores: Médicos, contadores, secretarias, enfermeras y personal de áreas de apoyo.¹⁷⁴

¹⁷⁰Milka Brañez, “Clínica Adventista Ana Stahl”, Discurso memoria en ocasión del 92 año de vida institucional. Iquitos 11 de octubre del 2018.

¹⁷¹Unión Incaica, “Donación de Computadoras”, *Constancia de transferencia*, 22 de mayo de 1989.

¹⁷²JDCAAS, *Voto 90-95: Compra de computadoras para la CAAS*, 23 de agosto de 1990.

¹⁷³Alejandro Medina, *Constancia de recepción de computadoras*, 5 de abril de 1991.

¹⁷⁴JDCAAS, *Voto 91-79: Curso de computación*, 15 de agosto de 1991.

Para el año 2008, la clínica contaba con pocas computadoras que solo estaban destinadas para la secretaría, contabilidad, caja central, administración y cuenta pacientes. Usaban un sistema D.O.S. para sus trabajos y atención al público. Al año siguiente, se adquieren más computadoras y, desde la Clínica Good Hope, llegan los sistemas informáticos de salud y se instala el software de contabilidad, créditos y cajas. Entre los años 2010 al 2012 se implementan sistemas de admisión, laboratorio, Centro de diagnóstico para imágenes y farmacia.¹⁷⁵

El año 2013, conjuntamente con la implementación de los módulos de consultorios y odontología, se adquieren 40 computadoras para dichos consultorios y las demás oficinas. Al año siguiente, se implementa el sistema de salud ocupacional, un software desarrollado plenamente en la clínica Ana Stahl. Se utiliza internet por fibra óptica. El año 2015, se cambia toda la red de datos para intranet e internet. También se implementan seis nuevos servidores para historia clínica, página web, correo electrónico, aplicativos y backups. Con el fin de mantenerse a la vanguardia de la información digital, en ese mismo año, se hace la página web oficial de la Clínica en tres direcciones.¹⁷⁶

Continuando con el desarrollo tecnológico, el año 2016 se implementa el sistema informático en el servicio de emergencia, programas de salud (Tarjetas Medi-CAAS). Un año después, se implementan los módulos de rehabilitación, pago de médicos, sistema electrónico de transferencia de la información. Para el 2018, existe el proyecto de la implementación de la

¹⁷⁵Juan Chávez, *Informe del área de Tecnología de Información de la Clínica Adventista Ana Stahl*, noviembre de 2017 (Capacitación no Publicada).

¹⁷⁶CICAAS, *Voto 114-2015: Implementación de Website Y Community Manager*, 21 de mayo del 2015.

facturación electrónica, hacer el módulo de cirugía y el sistema de hospitalización. Finalmente está el proyecto ambicioso de mudarse al Software de Gestión Hospitalario – MV que adquirió la Red Médica Adventista de Salud del Perú con el apoyo de la División Sudamericana. Dicho software automatiza todos los procesos hospitalarios y administrativos en forma integral.¹⁷⁷

Registros médicos y estadística

Un aspecto necesario en toda clínica son las historias clínicas (HC). Pese a la importancia de su empleo, no se le daba el lugar y la debida protección y preservación. Su método de archivo era empírico. A fines del año 2013, todas las HC se organizan y se clasifican en activas y pasivas. Se aplican principios de conservación documental y se establecen criterios archivísticos (numérico, cronológico, alfabético o una combinación).

A partir del año del 2014, la Clínica Adventista Ana Stahl, cuenta con el sistema de Historia Clínica Digital, una avanzada plataforma que nos permite ver la historia clínica del paciente en formato digital y en tiempo real. Este software hace posible que nuestros médicos puedan ver la historia clínica de cada paciente tanto en consultorios, emergencia o pacientes hospitalizados permitiéndoles ver los datos registrados, tratamientos y evolución de la salud del paciente. Todos los diagnósticos médicos digitales están registrados en un backup y nos permite obtener una copia de la historia clínica al instante. “Historia Clínica”

¹⁷⁷JDCAAS, *Voto 003-2016: Adquisición de Licencia de Uso y Mantenimiento de Sistemas Aplicativos Estándar – MV*, 26 de enero del 2016; Ver Informática Nordeste Ltda., Conozca MV; Ver Software de Gestión Hospitalario. Ver <http://www.mv.com.br/es/sobre-a-mv/quem-somos> (Consultado: 15 de noviembre del 2017).

En este mismo año, se inicia el proyecto de digitalizar setenta mil HC y se archivan en físico y digital separándose en cuatro partes: Primero, consultas ambulatorias; en segundo término, hojas de laboratorios; en tercer lugar, hojas de varios exámenes y, por último, paquetes hospitalarios. Este avance facilitó la introducción al sistema de archivos de HC imagin 2.0. Con este nuevo sistema de HC, se logró automatizar los procesos y se aplicó la historia digital a las áreas de créditos, consultorios, auditoría y emergencia. En la actualidad, la HC del paciente se puede ver en formato digital y físico.¹⁷⁸

En el 2017 se implementó el *Manual de Organización y Procedimientos en Archivos y estadísticos*. Este documento explica sobre la conservación de las historias clínicas y cómo se debe archivar, desarchivar, depurar las mismas. Además, señala el protocolo a seguir cuando hay duplicidad de historias clínicas. Por otra parte, especifica el requerimiento de espacio, equipos, estructura y distribución de dichas historias. Finalmente, explica, sobre todo, las funciones respectivas de los colaboradores del área.¹⁷⁹

Servicio de abastecimiento de energía eléctrica

Uno de los grandes problemas de Iquitos es la inestabilidad de la energía eléctrica. Esto podría no ser tan grave para otras personas, pero para la clínica es crucial pues malogra los sofisticados equipos médicos y dificulta el buen servicio a los usuarios. El 2015, pensando en la seguridad del paciente así como de los trabajadores, se implementó un nuevo sistema de

¹⁷⁸www.clinicaanastahl.org.pe/historia-clinica-digital/ (Consultado: 26 de marzo del 2017).

¹⁷⁹CICAAS, *Voto 076-17: Aprobación de Manuales*, 15 de junio del 2017; Clínica Adventista Ana Stahl, *Manual de Organización y Procedimientos en Archivos y estadísticos*, Iquitos, junio del 2017, 1-27.

media tensión de energía Eléctrica; se construyó una “casa fuerza” dentro de las instalaciones de la clínica con todas las normas técnicas; se compró un nuevo grupo electrógeno Modasa, Modelo MP-350, Abierto/Sin Encapsular y, por último, se importó y compró modernos equipos de media tensión con transformador, celdas de paso, condensador principal, tablero principal, sub tableros y tableros centrales.¹⁸⁰

Otras áreas de servicios

Desde el 2006 hasta el 2017, se ha acondicionado, modificado o construido espacios para diferentes servicios. Por ejemplo, se ha equipado el Área de Hotelería Hospitalaria con modernas camas eléctricas. El Área de lavandería ha recibido una lavadora centrifuga, una secadora Industrial y un rodillo de planchado industrial. Por su parte, el área de Nutrición y Dietas ha recibido una cocina industrial y otra dietética, además una licuadora industrial, una amasadora industrial y el kit del horno de panificación.¹⁸¹ El 2018, en el área de nutrición, se invirtió en la remodelación de la cámara fría, compra de estantería de acero inoxidable para almacén, campana extractora, mesas y sillas para el comedor.

En el 2014, la Empresa de seguros de riesgos ARM Sul Americana, hizo una evaluación de la Clínica. En su informe describió que la clínica tiene una capacidad para cirugía de 43 camas internamiento, 04 salas de cirugía y atención a 200 pacientes por día. Asimismo, describió que cuenta con 230 funcionarios y 80 médicos. Por su parte, en el servicio de emergencia y hospitalización atienden las 24 del día. También describe las

¹⁸⁰JDCAAS, *Voto 031: Instalaciones Eléctricas*, 9 de junio del 2015; *idem*, *Voto 032- 2015, Compra de Grupo Electrónico*, 09 de junio del 2015; *idem*, *Voto 044-2015: Construcción de Casa Fuerza*, 12 de octubre del 2015.

¹⁸¹CICAAS, *Voto 165-14: Compra de cocina dietética*, 29 de mayo 2014.

especialidades que brinda la clínica mediante los servicio de salud: Odontología, Oftalmología, Otorrinolaringología, Dermatología, Reumatología, Pediatría, Cirugía General, Medicina General, Medicina Interna, ecología, Traumatología, Infectología, Neumología, Endocrinología, Cardiología, Nefrología, Gastroenterología, Geriátría, Urología, Radiología, Neonatología, Cirugía General, Cirugía Geriátrica y Nutrición.¹⁸²

Asimismo, describió el equipamiento médico y los servicios que brindan soporte al diagnóstico y otros servicios complementarios. Entre los equipos más importantes están los ecógrafos, algunos para asistencia gineco-obstétrica, un ventilador volumétrico para cuidados intensivos, un aparato de rayos X y otros diversos para uso de laboratorio. En 2012 fueron inaugurados la UCI adultos con cuatro camas y la unidad de cuidados intensivos Neonatal.¹⁸³

En el mismo sentido, describieron que en la clínica existe un cafetín/restaurante, lavandería y mantenimiento; instalaciones de GLP para la cocina, cilindro en local ventilado, protegido, separado de los edificios. Hay un plan de contingencia bien definido, con rutas de escape en la que se indican las salidas y los puntos seguros en casos de temblores, muy comunes en la región. Por otra parte, posee sistemas de control de descarte de residuos; farmacia propia con procesos bien definidos e implementados, para la retirada de medicamentos y para el descarte de medicamentos vencidos.¹⁸⁴

¹⁸²Oliveira, *Informe de Inspección de Riesgos de la CAAS*, 4.

¹⁸³Ibíd., 4

¹⁸⁴Ibíd., 5, 6.

Fortalecimiento: Acreditación en servicios de salud

Cada año, la institución se esfuerza en lograr estándares más elevados en los servicios de salud. Esto implica tener todas las certificaciones, licencias de funcionamiento, categorizaciones y acreditación.

En este contexto, en 1989 la Municipalidad Provincial de Maynas inicia sus inspecciones al sector privado de salud, entre ellas la Clínica y, a partir de ello, le concede la licencia de funcionamiento como una entidad de giro hospitalario. Este centro estaría dedicado a la enseñanza, práctica, atención médica y otros fines.¹⁸⁵ En 1992, la Clínica Adventista Ana Stahl recibe una certificación de acreditación de parte de la Asociación de Clínicas y Hospitales Particulares por cumplir todos los estándares de calidad.¹⁸⁶

En 1993, la Dirección Regional de Loreto procedió a inscribir como Establecimiento de Servicios de Salud a la Clínica Adventista Ana Stahl. Esta inscripción autoriza su funcionamiento para brindar los servicios de salud en la región. Cada dos años se renueva previa evaluación.¹⁸⁷ En 1999, la Clínica recibe la certificación como Entidad Prestadora de Salud en la Región Loreto. Este documento fue emitido por la Superintendencia de Entidades Prestadoras de Salud del Gobierno Peruano. La inscripción es apoyada por un sinnúmero de resoluciones del Ministerio de Salud. La recepción de este documento produjo mucha

¹⁸⁵Municipalidad de Maynas, *Licencia Municipal N° 5979-1989*, Iquitos 29 de noviembre de 1989.

¹⁸⁶Asociación de Clínicas y Hospitales Particulares, *Certificación de Miembro Activo*, Lima, 17 de abril de 1992.

¹⁸⁷Dirección Regional de Salud, *Resolución Directoral N°. 015-93-OSA-DRS-GRL*, Iquitos, 04 de noviembre de 1993.

satisfacción, pues implicaba que la máxima autoridad estaba reconociendo a la Clínica. De igual forma, periódicamente se evalúan los altos niveles y estándares de calidad.¹⁸⁸

En el 2003, la Clínica recibe una constancia de inscripción de la Agencia Peruana de Cooperación Internacional APCI. Esta inscripción, está inscrita en Registro de instituciones privadas sin fines de lucro receptores de donaciones de carácter asistencial o educacional provenientes del exterior. Desde esa época, la clínica viene trabajando con las proyecciones sociales a la comunidad y reciben donaciones de equipos médicos y capacitación.¹⁸⁹

En el 2006, después de muchos trámites y presentación de requisitos, la Clínica recibió la gran noticia de una categorización muy importante. Como institución de Salud, el 22 de junio del 2006 con la dirección del Dr. Fidy Barragán Muñoz la Clínica Adventista Ana Stahl, recibe la Categoría de Establecimiento del segundo nivel de atención, sexto nivel de complejidad y categoría II-2. Es la única clínica en Iquitos que tiene esta categorización que lo pone al nivel de un Hospital II-2. La categorización trae un alto grado de responsabilidad y estándares de calidad al usuario en los servicios de Salud.¹⁹⁰

¹⁸⁸Superintendencia de Entidades Prestadoras de Salud, *Certificado de Registro de Empresas y Entidades que prestan Servicios de Salud y Seguridad Social n°. 99-0029-C*, Lima, mayo del 1999.

¹⁸⁹Agencia Peruana de Cooperación Internacional, Constancia de Inscripción N° 083-2003/APCI, Lima, 30 de julio del 2003.

¹⁹⁰Dirección Regional de Salud y Dirección Ejecutiva de Salud de las Personas, *Licencia de funcionamiento de Salud del Sub-Sector no Público Categoría II-2; Resolución n°. 013-2006*, Iquitos, 22 de junio del 2006.

Asimismo, en diciembre del 2017, la Dirección General de Donaciones Trasplante y Banco de sangre, otorgó a la Clínica una acreditación para ser un Centro de Hemoterapia y Banco de Sangre Tipo I; esta acreditación es única entre el sector privado de salud.¹⁹¹

En ocasión del Congreso de la Unión Peruana del Sur realizado en el 2017, la Dra. Milka Brañez, informó que “la DIRESA-Loreto ha brindado diversas acreditaciones a nuestra clínica: Clínica Saludable, Ambulancia Nivel 2-II, Salud Ocupacional. Esto ha hecho que, en el sector privado de salud, nuestra clínica sea reconocida como institución líder en servicios de salud de la región.

Consecuentemente, al asumir una mayor responsabilidad, fue invitada a firmar convenios de cooperación con el Hospital Regional y el Hospital de EsSalud de Iquitos para brindar servicios de mamografías, tomografías, intervenciones quirúrgicas, hematología y otros, como resultado hemos logrado atender a más de tres mil personas. También, es miembro del Consejo Regional de Salud de la Región Loreto, cuya finalidad es coordinar el proceso de aplicación de la política nacional de salud, promoviendo su implementación concertada, descentralizada y coordinando los planes y programas de todas las instituciones del sector a efecto de lograr el cuidado integral de la salud”.¹⁹²

¹⁹¹Dirección General de Donaciones Trasplante y Banco de Sangre del Ministerio de Salud, *Constancia de Inscripción en el Registro Nacional de Centro de Hemoterapia, Banco de Sangre y Plantas de Hemoderivados del Ministerio de Salud*, Lima, 04 de diciembre del 2017.

¹⁹²Milka Brañez, "[Informe] Clínica Ana Stahl" en *XVIII Congreso Ordinario de la Iglesia Adventista del Séptimo Día: Discipulado; Gente que Ciudad de Gente*, 186, 187.

Fortalecimiento: Posicionamiento en el mercado de salud

Desde la existencia del Dispensario y su posterior oficialización como Clínica Adventista Ana Stahl, está siempre ha sido una institución de referencia en toda la Región. Sin embargo, a partir del 2007, la Clínica Adventista Ana Stahl está en los ojos del mundo empresarial como la mejor en la región. La calidad de servicio que brinda una experiencia muy relevante en el paciente. La atención y evaluación integral del paciente.

La constante adquisición de equipos de última tecnología que pone al servicio de las personas;¹⁹³ su alta capacidad resolutive con los mejores profesionales y especialistas en la salud;¹⁹⁴ su programa de responsabilidad social en las comunidades y/o personas más necesitadas,¹⁹⁵ hizo que la Asociación Civil de la Empresa Peruana, cada año otorga certificaciones dando fe de su liderazgo y excelencia como la mejor empresa peruana de salud en la región. Asimismo, la Clínica ha recibido certificaciones de Calidad y liderazgo como la más destacada de la Región que brinda servicios de Salud.¹⁹⁶

La participación de la Clínica como socio de la Cámara de Comercio, Industria y Turismo de Loreto. Ser miembros del comité Evaluador de la Dirección Regional de Salud de

¹⁹³Blamy Morán y Luis Alberto Guadalupe, “Clínica Adventista Ana Stahl-Loreto”, *Libro de Honor de Premio a la Empresa Privada del Año 2007-2008* (Lima, PR: Industria Gráfica Cimagraf SRL, 2008), 332.

¹⁹⁴Blamy Morán y Luis Alberto Guadalupe, “Clínica Adventista Ana Stahl: Certificado de Calidad”, *Libro de Honor de Premio a la Empresa Privada del Año 2008-2009* (Lima, PR: Industria Gráfica Cimagraf SRL, 2008), 271.

¹⁹⁵Asociación Civil de la Empresa Peruana, “Testimonio de Excelencia-Otorga a la Clínica Adventista Ana Stahl”, 27 de marzo del 2007.

¹⁹⁶Asociación Civil de la Empresa Peruana, “Testimonio de Excelencia-Otorga a la Clínica Adventista Ana Stahl”, 27 de marzo del 2010.

Loreto. Ser socios estratégicos con Centura Health: Una organización norteamericana que agrupa a Hospitales de Denver Colorado, Estados Unidos. Ser firmantes de convenios con la Dirección Regional de Salud, universidades, municipalidades y comunidades. Brindar los servicios de salud a las empresas más importantes de la Región. Resolver casos de alta complejidad. Contar un staff de colaboradores altamente comprometidos con el servicio de calidad, con modernos equipos y con una moderna infraestructura; hace que la clínica mantenga el alto liderazgo en las empresas de Salud.

Las inversiones se realizaron. Pero aún la clínica aún no ha llegado a su tope más alto. Por esta razón, se hacen diversos estudios para mejorar la calidad y seguir creciendo en el mercado. Por ejemplo, en el año 2015, se desarrolló un estudio de marketing de la Clínica Adventista Ana Stahl. En esta ocasión, se abordaron análisis estratégicos, análisis integrado, estudio de mercado por unidades de negocio y estrategias de marketing para el crecimiento.¹⁹⁷

Fruto de esta investigación y la aplicación de estrategias de marketing, la Clínica ha crecido en cantidad de usuarios, calidad en el servicio, en pos de la obtención de estabilidad y auto sostenimiento.¹⁹⁸

Fortalecimiento: Responsabilidad social y cumplimiento de la misión

En el devenir de toda su existencia, y en el cumplimiento de la misión, la clínica siempre ha demostrado servicio, compasión y amor por las personas. Cuando el pastor Stahl y

¹⁹⁷JDCAAS, *Voto 2014-025: Desarrollo y Elaboración del Plan de Marketing Institucional*, 12 de junio del 2014; *idem*, *Voto 2014-042: Estudio de Marketing CAAS*, 9 de diciembre del 2014.

¹⁹⁸Yván Castro, *Estudio de Marketing de la Clínica Ana Stahl*, Consultoría Consultoría MSA, MSMktg, 2015, 3-72.

su esposa crearon el Dispensario Médico en Iquitos, lo crearon específicamente con propósitos misioneros y esta filosofía es mantenida por la Clínica. Sin embargo, desde el 2006 en adelante, la Clínica cuenta con un mejor programa y sistematización para desarrollar la responsabilidad social ayudando a las personas que más necesitan. Por ello, la Dirección de desarrollo espiritual y capellanía integra el ministerio de la Clínica, Iglesia y Comunidad.

Las actividades de Responsabilidad Social y Misión de la Clínica, se hacen de varias formas: (1) Consultas de Asistencia Social en la Clínica; (2) Proyección social en la comunidad; (3) Integración misionera. Cada una de ellas posee sus propias características y detalles particulares, como se nota a continuación.¹⁹⁹

Consultas de asistencia social en la Clínica

Jesús dijo: “a los pobres siempre los tendréis” (Mt. 26:11). En todas partes del mundo hay necesitados, Iquitos no es la excepción. Diariamente llegan personas a la Clínica para ser atendidas, pero no tienen recursos económicos. Al ser identificados, el Área de Capellanía evalúa cada caso y luego gestiona con los médicos, dirección médica y dirección financiera para brindarles la asistencia social según la necesidad. En muchos casos, ésta asistencia social requiere exámenes de diagnóstico, curación, medicamentos, intervenciones quirúrgicas, consultas gratuitas y consejería. Esta ayuda de consulta o ayuda de asistencia social queda registrada en el sistema informático de la clínica.

Desde enero a setiembre del año 2019 se han atendido más de 120 personas. Con una inversión de ciento noventa mil nuevos soles. Con el fin de seguir cumpliendo la misión, 07 de octubre del 2019, en el contexto de los 93 años de vida institucional, el área de capellanía y

¹⁹⁹JDUPS, *Voto 17- 014: Clínica Ana Stahl – Aprobar Informe*, 13 y 14, noviembre del 2017.

gerencia comercial, hizo el lanzamiento de la “Tarjeta Esperanza CAAS”. Los beneficiarios de esta tarjeta, son específicamente los miembros regulares y fieles de la iglesia adventista del séptimo día.

Proyección Social a la Comunidad

Como parte de su labor, la Clínica realiza labores de proyección social hacia la comunidad; sin embargo, a partir del 2006, la asistencia social es más sistemática y efectiva. Esto, gracias al convenio con nuestro socio estratégico Centura Health.

Centura Health es una organización norteamericana que agrupa a hospitales adventistas y católicos de Denver Colorado, Estados Unidos, para hacer proyección social en diferentes partes del mundo entre ellos Perú, Haití, Ruanda, Nepal y otros países. A mediados del 2004, el Sr. Greg Hodgson, director de Centura Health hace un recorrido por el Perú. Al llegar a Iquitos, realizan una reunión el director de la clínica, Dr. Daniel Huamán y el Sr. Caleb Cruz, gerente de la misma. Ellos evalúan la posibilidad de realizar proyectos de salud en la Amazonía peruana. En el 2005, el nuevo director de la clínica, Dr. Fiddy Barragán y el Sr. Crimo Vallejos, también nuevo gerente, elaboraron el proyecto denominado “Proyecto Amazonas”, que consistía en construir un Centro Médico Comunitario.²⁰⁰

Aunque este proyecto, tal como fue planteado al inicio no prosperó, se replanteó para que las instalaciones de la misma clínica se conviertan en un lugar para su desarrollo. A finales del 2005, firman un convenio de apoyo social y humanitario entre ambas instituciones. El convenio comenzó a ejecutarse a partir del 2006. Su objetivo principal era mejorar la

²⁰⁰Greg Hodgson, mensaje por email al Sr. Caleb Cruz y Dr. Daniel Huamán, 28 de octubre del 2004. El presupuesto de este proyecto fue de ciento uno mil novecientos noventa y cuatro dólares americanos.

calidad de vida y de salud de las personas más necesitadas de la región. Desde el año 2006 hasta el 2014 se realizaban principalmente tres actividades: (1) Campañas de Salud y entrega de medicamentos, (2) Cirugías gratuitas y (3) Donación de equipos a la clínica.

Desde esa fecha, Centura Health viene seis veces al año con diferentes profesionales voluntarios de salud. En cada ocasión vienen dos grupos: El grupo que realiza cirugías en la clínica y el grupo de comunidad que hace campaña de salud en las riberas del Amazonas. Las cirugías que se practican en la clínica son cien por ciento “gratuitas” para el paciente en diferentes especialidades, pues, en realidad, son subvencionadas por ambas instituciones. Según los reportes estadísticos, en el período 2006 - 2016 se realizaron 1 239 cirugías mayores. El segundo grupo viaja por diferentes comunidades de la ribera Amazónica haciendo campañas de salud y entregando medicamentos. De igual manera, en el reporte estadístico del período 2006 – 2016, más de 42 961 personas fueron beneficiadas.²⁰¹

En este año de 2019, en el discurso memoria de los 93 años, Milka Brañez, expresó: “Se ha realizado 92 cirugías mayores totalmente gratuitas en las instalaciones de nuestra clínica, haciendo un total acumulado de 1601 cirugías desde la firma de este convenio. Además, brindamos atención médica a 3316 pacientes en este año, teniendo un acumulado de 54 830 pacientes atendidos en las comunidades ribereñas del Río Amazonas”.²⁰²

La Clínica Adventista Ana Stahl está registrada en APCI como una IPREDA (Institución Privada sin fines de lucro Receptora de Donaciones de carácter Asistencial o

²⁰¹Milka Bráñez, “Actividades realizadas por Centura Health y Clínica Adventista Ana Stahl 2006 – 2016: Diez Años juntos por el Desarrollo de la Región Loreto”, Reporte presentado a la Agencia Peruana de Cooperación Internacional, Iquitos, abril 2004, 1-51.

²⁰²Milka Brañez, “Clínica Adventista Ana Stahl”, Discurso memoria en ocasión de los 93 años de vida institucional. Iquitos 11 de octubre del 2019.

educacional provenientes del exterior). En consecuencia, entre los diez años de cooperación conjunta, la clínica ha recibido de Centura Health y Project C.U.R.E tres donaciones con equipos y materiales médicos valorizados aproximadamente en un millón doscientos mil soles (S/.1`200,000). De esta manera, mejoramos la calidad en el servicio en la atención a la población en la región.²⁰³

Como mencionamos anteriormente, a partir del 2015, la Clínica Adventista Ana Stahl y Centura Health incorporaron los proyectos solidarios de capacitación y cambios de estilo de vida. Los proyectos se denominan Proyecto Helping Babies Breathe” y Proyecto Salud Total. Estos proyectos son macros, pues involucra como socios estratégicos a varias instituciones públicas y privadas y, en algunos casos, a la comunidad.

Después de un análisis de la población en las comunidades donde realizaron campañas de atención médica y entrega de medicamentos, se vio que muchas personas viven con los mismos problemas de salud. Por esta razón, a partir del 2015, se incorporó el proyecto solidario de capacitación y cambio de estilo de vida. Los entrenamientos y capacitaciones se enfocaron hacia los profesionales de la salud y a la comunidad. El 06 de julio del 2015 la Clínica Adventista Ana Stahl, Centura Health y la Dirección Regional de Salud (DIRESA) Loreto firmaron un convenio de cooperación para la implementación del primer proyecto “Helping Babies Breathe” (HBB)/*Ayudando a los Bebés a sobrevivir*.²⁰⁴ La finalidad es

²⁰³Brañez, 9.

²⁰⁴Clínica Adventista Ana Stahl y Dirección Regional de Salud de Loreto, *Convenio Ayudando a los Bebés a Respirar*, Iquitos, 06 de julio del 2015.

reducir el índice de mortalidad neonatal en la región Loreto.²⁰⁵ Está dirigido a profesionales de Salud como médicos, enfermeras, obstetras, técnicos y agentes comunitarios.

Hasta fines del 2017, se habían capacitado a 708 profesionales de la salud, se entregaron 235 libros autodidactas y 439 maniqués para las prácticas. La capacitación del personal de enfermería de los centros de salud de diferentes partes de la región ha sido una gran bendición la comunidad.²⁰⁶ Al culminar el cuarto año se está capacitando a más 1375 personas en HBB y 640 en ECEB en 33 distritos de la Región. Incluyendo a serumnistas (médicos, enfermeras, obstetras, psicólogos, odontólogos). Asimismo, éste programa de capacitación, se ha extendido este programa a los alumnos de enfermería de las universidades públicas y privadas de la Región.²⁰⁷

El 18 de mayo del año 2017 la Clínica Adventista Ana Stahl firmó un convenio con la Municipalidad de Indiana y otras instituciones del estado y posteriormente se incluye mediante otro convenio a la Universidad Peruana Unión para implementar el segundo proyecto “Salud Total”. Este Proyecto está basado en la prevención, educación y promoción de la salud, haciendo que la población pueda adquirir hábitos saludables de acuerdo a los medios y limitaciones que tengan en su comunidad.

Para la ejecución de este proyecto, la CAAS adoptó a la comunidad nativa de Manatí Zona I, Indiana-Loreto que cuenta con más de quinientos habitantes para ayudarles a tener una

²⁰⁵Milka Brañez, [Informe] “Actividades realizadas por Centura Health y Clínica Adventista Ana Stahl 2006 – 2016: Diez Años juntos por el Desarrollo de la Región Loreto”, Presentado en la Dirección Regional de Salud, Iquitos, 27 de abril del 2016.

²⁰⁶Julieta Cachique y Janie Valer, *Informe Final Proyecto Helping Babies Breathe*, Global Health Initiatives – Centura HHealth, 2018, 1-58.

²⁰⁷Milka Brañez, “Clínica Adventista Ana Stahl”, Discurso memoria en ocasión de los 93 años de vida institucional. Iquitos 11 de octubre del 2019.

salud integral en la población. El proyecto consiste en que la Facultad de Salud de la Universidad Peruana Unión enviará estudiantes de enfermería, nutrición y psicología para que realicen su internado comunitario por un año.²⁰⁸

Los proyectos sociales realizados en la Amazonía Peruana son reconocidos a nivel nacional e internacional. Por ejemplo, el 10 de mayo del 2016 una delegación del directorio de “Centura Health” y de la Clínica Adventista Ana Stahl visitó al Consulado General de Perú en Denver Colorado, EE.UU. El Cónsul felicitó y agradeció el trabajo que se realiza desde el 2006 en las actividades humanitarias de salud en Iquitos y localidades vecinas de la selva del Perú.²⁰⁹

Ministerio de capellanía e integración misionera

El ministerio de capellanía siempre se brindó desde los orígenes de la clínica, aunque carecía de un capellán designado a tiempo completo. Ferdinand y Ana Stahl, amaban a las personas. Cada paciente atendido recibía el mensaje de Dios. Después que se instituyó oficialmente la Clínica Ana Stahl, el mismo personal apoyaba el aspecto espiritual de los pacientes. A medida que la Clínica crecía, se sentía la necesidad del trabajo de un capellán, por esta razón los pastores departamentales o administradores de la misión, dedicaba algunas horas a la semana para visitar a los enfermos.

²⁰⁸Clínica Adventista Ana Stahl y Universidad Peruana Unión, *Convenio de Proyecto Salud Total*, Iquitos, 18 de mayo del 2017; Diana L. M., “Inauguraron en Manatí ‘Centro de Influencia y Capacitación Salud Total’”, en *Diario La Región*”, Iquitos, 08 de junio de 2017.

²⁰⁹Consulado General en Denver-EEUU, “Grupo médico estadounidense agradeció a Consulado Peruano por apoyo en brindar ayuda humanitaria a peruanos de bajos recursos”, *Nota Informativa N°. 207* – 11 de mayo del 2016.

En 1963, el Dr. E.O. Beskow, director de la Clínica, solicitó a la misión que designe un capellán para la clínica. En respuesta, la Misión Amazonas, designó al pastor Isaías Chota y Zoila Gómez para dedicar una hora diaria a la obra de capellanía e instructorado bíblico.²¹⁰ En 1964, la Unión Incaica recomendó que cada Clínica considere en su presupuesto un capellán o instructor bíblico;²¹¹ pero en Ana Stahl no se podía por falta de presupuesto. En setiembre de 1966, el pastor Carlos C. Case, escribe que en la Clínica Stahl “junto a la cabecera de cada paciente, existe una Biblia y que la Hna. Zoila Gómez pasaba la visita para orar y estudiar la Biblia con ellos y luego los contactaba con los pastores. Refiere que los pacientes salen de la clínica, inspirados por las oraciones de los médicos, enfermeras y el personal”.²¹²

En 1967, la Misión Amazonas, designó al pastor José Alomía como Capellán a medio tiempo de la Clínica Stahl, pues el otro medio tiempo se desempeñaría como pastor asociado de la iglesia. En 1968, el Dr. Gordon Gilkes, director de la Clínica Stahl, en su informe a la Junta directiva de la Unión Incaica, expresó la gran necesidad de tener un capellán en la Clínica.²¹³

En 1971, la junta directiva de la Unión Incaica cursó la invitación al misionero jubilado Dionicio del Águila para ser el primer capellán de la Clínica Adventista Ana Stahl.²¹⁴

²¹⁰JDMAP, *Voto 138-63: Chota Isaías y Zoila Gómez-Solicitud de la Clínica*, 19 de agosto de 1963.

²¹¹JDUI, *Voto 45-64: Capellanes Clínicas*, 7 de enero de 1964.

²¹²Case, “La obra Médica en la Selva Amazónica”, 12, 13.

²¹³JDMAP, *Voto 67-48: Capellán Clínica Stahl, Iquitos* 6 de febrero de 1967; JDUI, *Voto 38-68: Informe Clínica Ana Stahl*, 9 de enero de 1968.

²¹⁴JDUI, *Voto: 153-71: Del Águila, Dionicio – Trabajo en la Clínica Ana Stahl*, 12 de enero de 1971.

El 11 de febrero de 1974, se realizó el llamado a Abrahán Cárdenas para ser el nuevo capellán de la Clínica.²¹⁵ El 15 de Diciembre de 1977, la Clínica Ana Stahl realiza el llamado a Juan Yepes para encargarse de la capellanía y trabajos de oficina en la Clínica.²¹⁶ Esta modalidad fue dada aproximadamente hasta 1989, cuando designaron al Misionero Luis Herrera como capellán a tiempo completo.²¹⁷ Desde ese entonces, la clínica ha contado con el Departamento de Capellanía.

A partir del 2015, la Red Médica Adventista del Perú ha incorporado en su organigrama institucional la “Dirección de Desarrollo Espiritual” para todas las clínicas a un nivel administrativo. Esta dirección se encarga de velar todo el trabajo de Capellanía Hospitalaria y la integración de la clínica con las actividades eclesíásticas. Asimismo, vela para que todos los lineamientos de la visión, misión y valores de la Clínica estén basados en la comunión con Dios mediante la lectura de la Biblia y el Espíritu de Profecía.²¹⁸

Desde el Departamento de Capellanía se ha incentivado al personal adventista y no adventista para trabajar como una unidad orgánica de servicios religiosos en el cumplimiento de la misión.²¹⁹ El Área motiva a participar de la lectura de la Biblia y estudiar la lección de la Escuela Sabática en cada colaborador. Por esta razón, todos los días, antes de comenzar las

²¹⁵JDUI, *Voto: 004-74: Llamados Varios*, 11 de febrero de 1974.

²¹⁶JDUI, *Voto: 424-77: Llamados*, 15 de diciembre de 1977.

²¹⁷JDCAS, *Voto 32-89: Reubicación de Oficina de Capellanía*, 22 de marzo de 1989; *idem*, *Voto 105-89: Plan de Capellanía*, 12 de setiembre de 1989.

²¹⁸JDCAAS, *Voto 043-14: Organigrama – Clínica Adventista Ana Stahl 2015*, 09 de diciembre del 2014.

²¹⁹Jhon Contreras, *Plan Anual de Actividades Religiosas de la Clínica Adventista Ana Stahl*, 04 de mayo del 2004.

actividades laborales, el personal recibe una inducción espiritual con mensajes temáticos y Cristo céntricos. Los días lunes, miércoles y viernes son reuniones generales con un programa especial para el crecimiento espiritual. Los días martes y jueves, cada área se reúne para estudiar literatura adventista, Espíritu de Profecía y confraternizar como un Grupo Pequeño.

Además, cada martes y jueves las unidades de trabajo se reúnen como un Grupo Pequeño (GP).²²⁰ De la misma manera, los colaboradores de la institución quienes viven en la “Villa CAAS”, son miembros, dirigentes de la iglesia. Como fruto del trabajo relacional entre los GP de las áreas de trabajo de la clínica. En los cinco últimos años, más de doscientas personas han sido bautizadas.

En la clínica, el desarrollo espiritual es el pilar para el compañerismo, relacionamiento y solidaridad entre compañeros de trabajo y pacientes. Son los que motivan a cumplir la misión, bajo las estrategias de las #MetasCRM. Cada año, según calendario eclesiástico, la clínica interioriza las actividades como Semana Santa, Impacto Esperanza, Proyecto “ADELANTE”, Visitación IPD (fidelización de diezmantas), multiplicación de GP, etc. y mediante los médicos, misioneros y personal sale para predicar.²²¹ Por su lado, el capellán visita diariamente las diferentes áreas de trabajo y especialmente a los pacientes hospitalizados para leer la Biblia, orar, dar soporte emocional y espiritual.²²²

²²⁰Elí Ramírez, *Rol de Cultos de la Clínica Ana Adventista Stahl*, enero – diciembre 2017.

²²¹Milka Brañez, “Clínica Adventista Ana Stahl; Llevando Salud y Esperanza”, *Revista Poder*, ed. Unión Peruana del Sur, agosto del 2015, 42.

²²²Elí Ramírez, *Plan Operativo de Capellanía de la Clínica Adventista Ana Stahl (2017-2018)*, enero del 2017.

Conclusiones previas

Con el transcurso de los años, la clínica se ha consolidado. Desde 1977 hasta la actualidad la clínica es muy reconocida en la región. Este periodo evidenció grandes necesidades y carencias de la población, situación que fue atendida por la iglesia y la clínica. Gracias a la inversión de la Iglesia Adventista del Perú y de la Agencia Alemana para el Desarrollo se obtuvo una nueva infraestructura. Esta infraestructura se inauguró el 14 de junio de 1977. También se logró realizar el saneamiento predial y la institucionalidad jurídica. A pesar a de algunas necesidades económicas, la clínica fue implementando nuevos servicios e invirtiendo en mayor equipamiento médico que siempre dieron realce a la institución y posicionándola en primer lugar, situación de liderazgo que se mantiene hasta el día de hoy.

El año 2006 es una fecha muy importante ya que la Clínica realizó una alianza de cooperación social, asistencial y académica con Centura Health, conjunto de 19 hospitales de Denver Colorado. Esta alianza permitió ser socios estratégicos para realizar proyección a la comunidad y tener mayor responsabilidad social. Esto ha brindado mayor respaldo para garantizar los servicios de salud a empresas nacionales y transnacionales. Asimismo, la clínica mejoró y abrió nuevos servicios, invirtió en equipamiento de última generación y fortaleció la estructura organización y el cuidado de los recursos humanos.

Para el 2018 la Clínica hizo inversiones en infraestructura y equipamiento. Se implementó el área de reprocesamiento de endoscopías y remodelación del estar médico. En el Área de Emergencia y UCI se compraron monitores de 8 parámetros, EKG. Para el laboratorio, se compró un microscopio de marca Leica con lámpara LED único en la región. Para el área el centro cardiológico se compró un Holter, Mapa y Ecocardiógrafo GE. Para el área de Inmunizaciones, se compró una Congeladora Iceland para mantener la cadena de frío para la conservación de las vacunas cumpliendo los estándares internacionales. Debido al

crecimiento de pacientes y necesidades de la rapa hospitalaria, para el Área de Lavandería se compró una secadora de ropa.²²³

En el 2019 se realizó las siguientes adquisiciones: Compra de monitores multiparametros para diferentes áreas: UCI, Emergencia, Cirugía. Compra e instalación de Centrífuga y secadora de ropa en lavandería. Compra de moderna Ambulancia acreditada como tipo II. Compra de Desfibrilador para el área de UCI. Compra de Electrocauterio bipolar para el área de cirugía. Compra de Electrocauterio bipolar para el área de cirugía. Compra de equipo de laboratorio: analizador bioquímico BS 480. Mindray. Remodelación de tres consultorios para Oftalmología, ginecología y Medicina.²²⁴

Para el 2018, en lo que respecta al mejoramiento de infraestructura, se remodelaron y modernizaron los pasillos principales de la clínica. Se remodeló en forma completa el estar de enfermería y sala de recién nacidos, con moderno ambiente climatizado. Se construyó un moderno Centro Cardiológico con ambientes para consultorios y procedimientos de la especialidad.²²⁵

Para el 2019, se implementación un moderno Centro de Esterilización. Remodelación de tres consultorios para Oftalmología, ginecología y Medicina. Remodelación del área de nutrición. Remodelación del centro pediátrico que hoy inauguraremos. Construcción del nuevo estacionamiento para vehículos del personal.²²⁶

²²³Milka Brañez, “Clínica Adventista Ana Stahl”, Discurso memoria en ocasión de los 92 años de vida institucional. Iquitos 11 de octubre del 2018.

²²⁴Milka Brañez, “Clínica Adventista Ana Stahl”, Discurso memoria en ocasión de los 93 años de vida institucional. Iquitos, 11 de octubre del 2019.

²²⁵Milka Brañez, Discurso memoria 92 años.

²²⁶Milka Brañez, Discurso memoria 93 años.

En el transcurso de los años de 2016 al 2018, se han alcanzado los siguientes Logros:

(1) Elaboración del plan estratégico de la CAAS para el periodo 2018 – 2020; (2) Resolución viceministerial de la Dirección Regional de Loreto, oficializando la actividad sanitaria organizada por la CAAS y Centura Health; (3) Reconocimiento y opinión favorable de DIRESA Loreto por la realización de seis campañas de cirugías gratuitas y atenciones médicas en la zona rural entre Clínica y Centura Health; (4) Elección del Comité de Seguridad y salud en el Trabajo para el periodo 2018 – 2019 con el apoyo de ONPE; (5) Levantamiento del 100% de observaciones de Susalud y que ha concluido con el cierre de observaciones; (6) Fuimos nombrados como miembros del Consejo Regional de Salud de la Región Loreto; (7) Implementación del servicio de cirugías maxilofaciales gracias a la llegada de nuevos especialistas que hacen posible estos procedimientos.²²⁷

Para el 2019, se han alcanzado los siguientes logros: 1) Acreditación de salud ocupacional, b) Formar parte del equipo Conductor Técnico Regional de Salud para el convenio GOREL – SUSALUD, c) Curso Taller : Soporte Nutricional en el paciente Crítico, d) Escuela de entrenamiento de familias de la CAAS, e) Firma de convenio del banco de sangre tipo I con Centro Hemodador de Loreto, e) Firma de convenio Marco con la UNAP para prácticas pre profesionales de sus alumnos en la áreas asistenciales, f) Resolución como entidad receptora de donaciones, g) Talleres de Liderazgo e inteligencia emocional por la asesora de líderes de Centura Health, Mary Ann Litter, de Denver Colorado, h) Se realizó la autoevaluación para alcanzar la acreditación del MINSA, j) Campaña de donación de sangre Vida por vidas con participación de la población de la iglesia Adventista y colaboradores de

²²⁷Milka Brañez, Discurso memoria 92 años.

la CAAS en coordinación con PRONAHEBAS y el centro hemodador. Recolectando 112 unidades de sangre.²²⁸

Al cumplir 93 años de vida instruccional, en su discurso memoria de Milka Brañez dijo lo siguiente:

Han pasado 93 años desde que nuestra querida Clínica Adventista Ana Stahl abriera sus puertas para prestar servicios de salud a la población de Iquitos. Son 93 años que han marcado historia en la Región de Loreto. Son 93 años que se ha venido restaurando vidas. Son 93 años que se ha venido brindando amor y esperanza a nuestros pacientes. Es un honor, responsabilidad y privilegio formar parte de los 269 colaboradores que dedican su tiempo y talentos a la tarea asistencial. Somos un staff de 13 médicos de planta y más de 100 médicos que trabajan con nosotros y que están abocados a brindar salud en forma integral a nuestros pacientes a quienes brindamos nuestro esfuerzo, dedicación y mejora continua. Mantenemos la sensibilidad al tratar con ellos y siempre brindando el toque de esperanza siguiendo los pasos del gran médico de los médicos. De esta manera, continuamos nuestra misión institucional: “Continuar el Ministerio sanador de Jesús”.²²⁹

Por lo tanto, en la actualidad la Clínica ha llegado a tener una alta capacidad resolutive gracias al equipamiento médico y a los profesionales y especialistas que encuentran un buen clima laboral. También la clínica cuenta con registros, certificaciones, categorizaciones y acreditaciones en los servicios de Salud a Nivel II-2, que fortalece la institucionalidad en salud. Finalmente, la clínica mantiene muy en alto su razón de ser mediante la responsabilidad social y en el cumplimiento de la misión de la iglesia. Las palabras que Ferdinand Anthony Stahl expreso: “Hoy este dispensario es una pequeña lucecita, pero llegará un día cuando llegue a irradiar en toda la Amazonía Peruana”, es una realidad.

²²⁸Milka Brañez, Discurso memoria 93 años.

²²⁹Ibíd.

CAPÍTULO V

CONCLUSIONES Y RECOMENDACIONES

Conclusiones

Luego de realizar una mirada retrospectiva del panorama del surgimiento, desarrollo y crecimiento y consolidación de la Clínica, arribamos a las siguientes conclusiones:

1. Los antecedentes de la ciudad de Iquitos de la década de 1900 y previo a la llegada de los misioneros adventistas, muestran que había una carencia de identidad social, de una buena educación y de una adecuada atención en salud.
2. El intrépido y visionario pastor Stahl estableció la obra adventista en la selva del Perú. Como todo comienzo, la obra adventista en Iquitos no fue nada fácil, pero la estrategia del pastor Stahl fue inspirada ya que consistió en preparar a misioneros en el colportaje, predicación, educación, relaciones públicas y en la Obra Médico Misionera y enviarlos a predicar.
3. En 1926, los esposos Stahl se establecieron en Iquitos y comenzaron predicar la palabra de Dios. Desde su llegada a Iquitos, Ferdinand y Ana Stahl dedicaron un espacio en su casa para atender a los necesitados y curar a los enfermos. Año que da como referencia a la Clínica Ana Stahl, porque considera que de esta manera nació, aunque después le otorgaron su licencia de reconocimiento.
4. El 1927 establecieron la Misión del Alto Amazonas. El 01 de mayo de 1927 cuando se estableció la Misión del Alto Amazonas, se inició el proyecto del

Dispensario Médico como una maternidad y extracciones dentales y el proyecto de tener una lancha médico misionera.

5. El establecimiento de la clínica en Iquitos, fue instituída específicamente con fines misioneros. Fue el brazo derecho de la predicación del evangelio en la Amazonía. Fue un gran soporte en la predicación del evangelio.
6. En la década de 1940 la actividad médica sufrió un estancamiento por falta de presupuesto y profesionales; la población y las autoridades solicitaron a la Iglesia que se establezca una clínica, pero no fue posible hasta 1953.
7. En 1953 se construyó una maternidad que, en memoria de Ana Stahl, lleva su nombre “Stahl Memorial Clinic”. Pero, por falta de equipamiento, economía y estabilidad del personal médico, en 1958, la clínica experimenta un declive.
8. Su organización y desarrollo se produjo con el arribo del Dr. Rodolfo Alfaro el 18 de mayo de 1960, quien asumió la dirección de la futura Clínica “Ana Stahl”. El 02 de junio de 1960, la Unión Incaica decidió apoyar el proyecto de apertura y financiación para el inicio de la Clínica en Iquitos. El 11 de octubre de 1960, el gobierno peruano emitió un decreto directoral n° 258 “S.G” concediendo la autorización oficial del funcionamiento como Clínica de Cirugía General “Ana Stahl”. El 25 de octubre de 1960, obtuvo el nombre Clínica ‘Stahl’ y fue admitida por la Unión Incaica de la Iglesia Adventista del Séptimo Día. El 18 de mayo de 1961 fue el día de la ceremonia de dedicación y apertura oficial.
9. Con la llegada y el trabajo del Dr. Erwin Omar Beskow, la clínica tuvo un posicionamiento muy elevado.

10. En los años de 1970, la clínica se consolidó en el aspecto predial e infraestructura.
El 14 de junio de 1977, se inauguró la construcción con fondos de la iglesia adventista y de la Asociación Alemana para el Desarrollo.
11. A partir de esta fecha, la clínica llegó a consolidarse con la adquisición de equipos, nuevos servicios y más adelante llegó a consolidarse como una institución jurídicamente estable.
12. A partir de 2006, la clínica llegó a tener certificaciones y comenzó a firmar convenios nacionales e internacionales para desarrollar las atenciones de salud con empresas y para brindar asistencia social. Asimismo, comienza a desarrollar una cultura organizacional, talento humano, brindar mejores servicios y adquirir equipamiento de última generación; con esto ha logrado tener una capacidad resolutive muy alta. La calidad de servicio es reconocida por los usuarios, el Ministerio de salud e instituciones afines, como la mejor y única en la región.
13. A partir del 2009, clínica comenzó a crear un buen clima organización. De la Región Loreto, es una de las instituciones más importante y deseable para trabajar.
14. La Clínica Adventista Ana Stahl es una Iglesia vestida de Clínica. Tiene como misión “Continuar el Ministerio Sanador de Jesús”. Trabaja integrando las actividades programadas por la iglesia y, sobre todo, vela por la atención espiritual en cada paciente y colaborador.
15. El sueño que tuvieron los esposos Stahl de “ser una luz que irradie en toda la Amazonía” es una realidad y que se continúa haciendo el ministerio que ellos iniciaron con propósitos específicamente misioneros.

Recomendaciones

Investigar y describir la Historia de la Clínica Adventista Ana Stahl en Iquitos es un trabajo muy amplio; por esta razón, al finalizar este estudio queremos hacer algunas recomendaciones para la iglesia adventista como promotora, para la clínica y para futuros investigadores:

1. La iglesia necesita de líderes intrépidos y visionarios que no tengan temor a nada e ir a donde Dios mande y seguir predicando el evangelio como lo hicieron los esposos Stahl y los pioneros del Dispensario médico.
2. Es necesario que la administración de la iglesia brinde todo el soporte integral en el momento adecuado para que las instituciones puedan sostenerse en el tiempo y seguir creciendo.
3. El desarrollo de la historia de la clínica nos muestra que los pequeños inicios dirigidos por Dios y con propósitos específicos, siempre crecerá y será una referencia muy alta para seguir sirviendo y predicando el evangelio.
4. Crear un repositorio y un museo para preservar los documentos, objetos e historia de la Clínica.
5. Promover un centro de investigación para aportar a la comunidad científica en el área clínica y salud integral.
6. Investigar y redactar biografías de todos los directores de la clínica y de trabajadores más antiguos.
7. Investigar y redactar biografías de pacientes más antiguos de la clínica.
8. Realizar un estudio cualitativo sobre el impacto y contribución que la clínica ha dado a la ciudad de Iquitos.

9. Realizar un estudio cualitativo sobre el impacto y contribución que la clínica ha brindado a las comunidades de la ribera amazónica.
10. Realizar una investigación financiera de la clínica y su contribución en el crecimiento de la región.
11. Realizar un estudio cualitativo sobre el aporte que ha dado la Clínica al evangelismo y crecimiento de la iglesia adventista en Iquitos.
12. Hacer un estudio sobre el clima laboral en el personal y su compromiso con la Obra Médico Misionera llevando propuesta para ejecutarlo.
13. Basado en la historia de la Clínica Adventista Ana Stahl, realizar una investigación histórica de la Clínica Americana de Juliaca y Clínica Good Hope.

APÉNDICE I: DIRECTORES DE LA CLÍNICA ANA STAHL

Directores de la Clínica Adventista Ana Stahl.¹

Nº	Nombre y Apellido	Año de servicio
1	Rodolfo Alfaro	1960-1962
2	Erwin Omar Beskow	1962-1964
3	E. C. Lanz	1965
4	E. E. Rppey	1966
5	G. A. Gilkes	1967-1970
6	J. H. Lund Victoria	1971-1973
7	Walter León	1973
8	Moisés Rojas Shapiana	1974-1977
9	Daniel Florian Ortiz	1978-1979
10	Moises Rojas Shapiana	1980-1981
11	Daniel Florián Ortiz	1982
12	Juan Barrientos Morales	1982-1987
13	Emiliano Contreras Castro	1988-1989
14	Alejandro Medina Vilca	1990-1991
15	Elmer Ribeyro	1991-1993
16	José Medina García	1993-1995
17	Ricardo Chujutalli	1996-1997
18	Jhonny Flores Chávez	1998-2000
19	Alejandro Medina Vilca	2001-2002
20	Daniel Huamán Obando	2003-2004
21	Fiddy Barragán Muñoz	2005-2009
22	Roberto Luna Victoria	2010-2011
23	Milka Betty Brañez Claudet	2012.....

¹Don F Neufeld, ed. "Clínica Stahl", *Seventh - day Adventist Encyclopedia*, II-10, 3, 64.

APÉNDICE II: HISTORIAS DE ATENCIONES DE SALUD QUE HACÍA ANA Y

FERNANDO STAHL²

Curando a los niños

En cierta ocasión, atendieron a un niño cuya cabeza estaba cubierta por una llaga tropical. Cuidadosamente se le afeitó el cabello, se lavó con agua y jabón y se le aplicó compresas de sal. En otra ocasión, un niño accidentado llegó con los tendones y arterias rotas. Ana, no se atrevía a atenderlo y le indicó que busque a un médico. Sin embargo, la necesidad y la insistencia del niño, hicieron que ella misma, esterilizando sus instrumentos, desinfectara la herida y cuidadosamente cosiera los tendones y las arterias.

Curando una úlcera infectada de un oficial del ejército peruano

En cierta ocasión, un oficial del ejército vino con una úlcera en la cadera que lo estaba afectando por mucho tiempo. Ana presionó la herida con sus manos y se asustó porque la úlcera estaba tan infectada que salió cantidad de pus, el cual juntó en varios recipientes. Después de unos días el oficial se recuperó, agradeció a la "laermanaana", y se fue.

Atendiendo el parto de la esposa del doctor de la ciudad

Uno de los primeros casos obstétricos que Ana atendió fue a la esposa de un médico. Cuando el médico buscó sus servicios, Ana respondió: "¡Seré su enfermera!". Usted es doctor y sabe lo que tiene que hacer". "No", "no", respondió el doctor. "Mi esposa ha perdido dos hijos en los anteriores partos. Yo no puedo atenderla de nuevo; ¡No tengo corazón!, así que tomas el caso por completo. "Ella atendió el parto y entregó al bebé y a la madre sanos y salvos.

²Estas historias los narra una mujer que vivió a lado de Ana Stahl en Iquitos. Ver Bárbara Westphal, *Ana Stahl of the Andes and Amazon*, 106-110.

Curando a una niña con neumonía

En otra ocasión, un jefe de policía tenía a su pequeña niña con neumonía. El médico le había tratado con antibióticos y la niña no se recuperaba. En su desesperación, el médico le recomendó que buscara a “laermanaana”. El jefe, inmediatamente procuró a “laermanaana”. Ana, se contactó con el médico tratante y le preguntó qué necesitaba hacer. El médico le respondió: "¡Haz lo que quieras!". Así que, con la ayuda de Dios, Ana aplicó la hidroterapia con agua de linaza, quinua y miel de abeja. Abrió las ventanas para que entrara el aire fresco y rayos de sol a la habitación. Pasó unos días, la niña se sanó. La familia sorprendida y agradecida por el tratamiento, regresó feliz a casa.

Curando al niño que su ataúd estaba a su costado

Una hermosa mujer estaba muy preocupada por la salud de su sobrino. La señora le pidió que Ana visite la casa del niño. Al llegar, Ana vio que el niño tenía la piel amarilla pegada a sus huesos y probablemente tenía pocas horas de vida. Los familiares habían adquirido un ataúd y lo habían puesto al costado del niño para colocarlo tan pronto muriera. Al ver la escena, a Ana se le conmovió el corazón, tomó al niño en sus brazos y exclamó: "¿Me dejarías llevar al niño a mi casa por unos días para cuidarlo? Los padres, resignados a la muerte del niño, le dijeron que no habría ningún problema. Tiernamente, ella tomó al niño y lo acercó a su pecho y cuidadosamente se lo llevó.

Al llegar a casa le dio la higiene respectiva, lo bañó, le hizo inhalaciones y lo acercaba a su pecho. Al examinarlo cuidadosamente, observó puntos rojos como el tamaño de la punta de una aguja. Al parecer, ella también se había contagiado en su brazo y al darse cuenta eran ácaros llamados isangos. Al descubrir lo que tenía, exclamó: ¡pobre bebé descuidado! y

procedió a darle su tratamiento respectivo. Mientras el bebé estaba con los Stahl, recibía una alimentación saludable, buena higiene, aire y luz solar. Todos los días, Fernando y Ana Stahl encomendaban la salud del bebé a la misericordia de Dios. Luego de tres semanas, el bebé regresó recuperado a casa con sus familiares.

Salvando la vida de un coronel que estaba en la Guerra entre Perú y Colombia

Entre 1932 y 1933 ocurrió la guerra entre Perú y Colombia. Un coronel, estando en combate en la frontera, adquirió la fiebre amarilla. Muy grave, fue trasladado a Iquitos con un médico que le atendía, pero no veían mejoría y era muy difícil trasladarlo a Lima. Así que el ejército peruano solicitó la ayuda de Ana y Ferdinand Anthony Stahl. Inmediatamente, los Stahl buscaron al coronel, quien tenía fiebres muy altas y temblaba en su cama.

Ana colocó los inyectables indicados por un médico, pero también aplicó sus conocimientos, hidroterapia, abundante jugo de naranja y plena confianza en Dios. Aplicaban los tratameintos y oraban continuamente. Mientras los Stahl atendían día y noche al coronel, en cualquier momento recibían llamadas del entonces presidente de la República don Augusto B. Leguía, quien llamaba para saber el estado de salud de su coronel.

En algunas ocasiones, los oficiales contestaban las llamadas y le decían: "No se preocupe por el coronel López, su Excelencia", porque tienen una buena enfermera y un buen doctor que son estadounidenses". Hasta que un día, el coronel se recuperó y dijo: "Salvaste mi vida ¿cuánto te debo?" Ana respondió: "No me debe ningún centavo, coronel. Hablé con mi esposo y hemos decidido que deseamos hacer lo mejor por usted, porque está sirviendo a su patria para dar bienestar y seguridad a este hermoso país".

APÉNDICE III: DOCUMENTOS IMPORTANTES

1. Testimonio de contrato de compraventa de terreno por Ferdinand Anthony Stahl

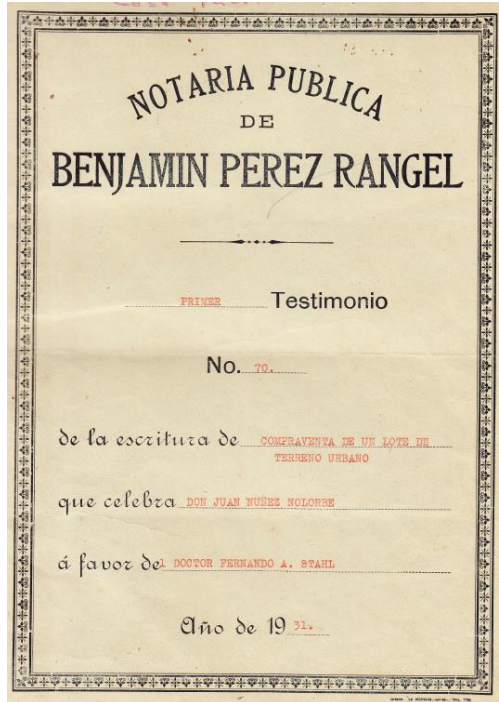

Este contrato de compraventa es uno de los tres terrenos que compró Ferdinand Anthony Stahl para agrandar el terreno de la Misión del Alto Amazonas y el Dispensario Médico en Iquitos.

2. Tarjeta de presentación de Ana C. de Stahl - 1934

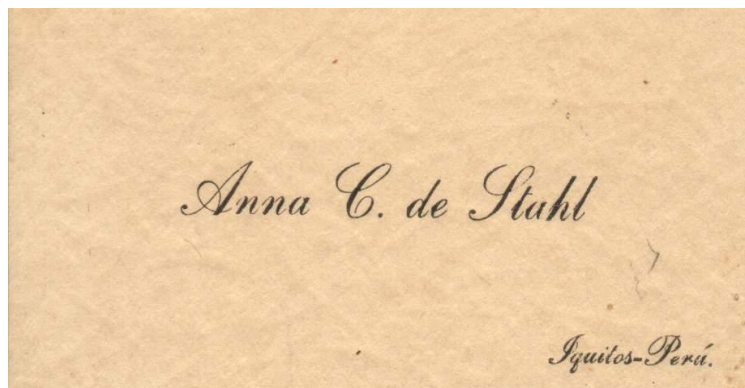

Esta tarjeta Ana C. de Stahl entregaba a las autoridades y especialmente cuando viajaba al extranjero para reunir fondos para seguir la obra en el dispensario de Iquitos.

3. Plano de la construcción del “Stahl Memorial Clinic” 1953

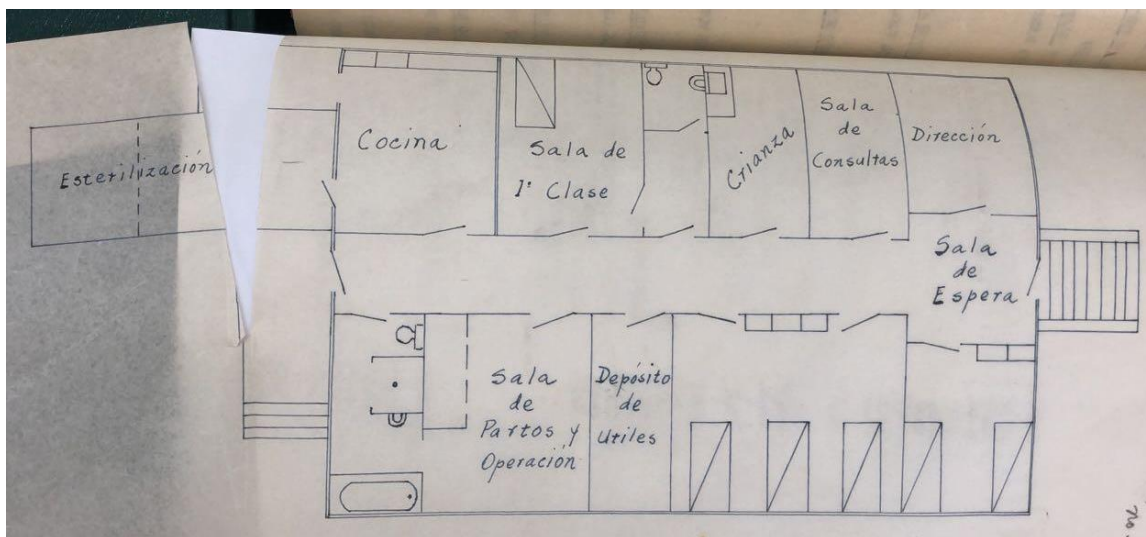

Este plano es de la construcción de la Clínica que está registrado en las actas de la Misión Amazonas.³

³JDMA, Voto 156- 50: *Plano Clínica Ana Stahl*, 4 de setiembre de 1950.

4. Resolución n° 258 -60 para la autorización para el funcionamiento de la Clínica

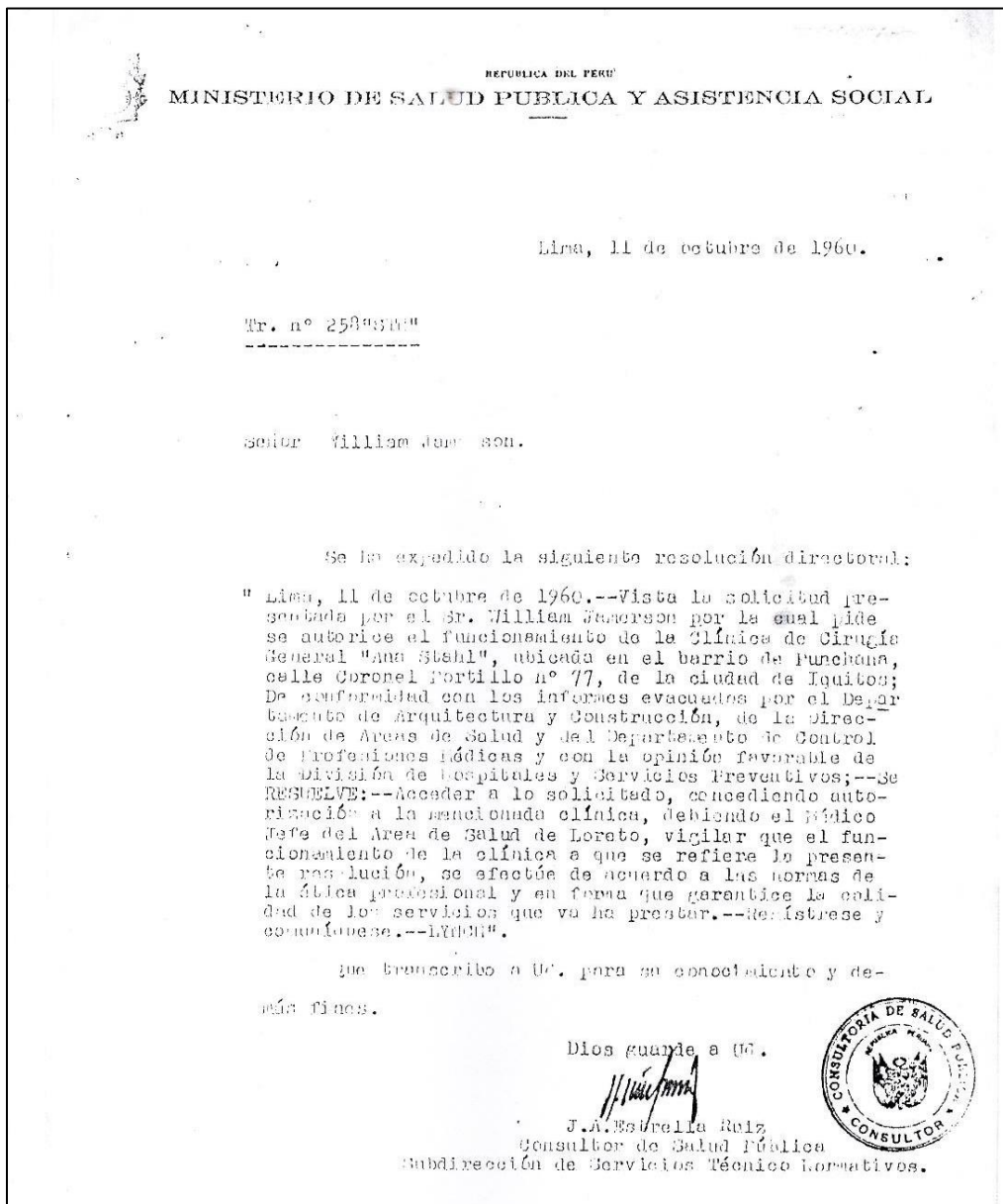

Fue el 11 de octubre de 1960 la Clínica Ana Stahl recibe la autorización oficial para iniciar sus actividades como Clínica de Cirugía General. Trámite realizado por el Dr. Rodolfo Alfaro – Director de la Clínica.

5. Tarjeta de recién nacido



Tarjeta de Nacimiento de los niños en la Clínica Stahl. Esta tarjeta se comenzó a usar en la Clínica desde 1963. Fue la iniciativa del Dr. Erwin Omar Beskow.

6. Resolución para funcionamiento de Botiquín de la Clínica Ana Stahl

REPUBLICA DEL PERU
MINISTERIO DE SALUD PUBLICA Y ASISTENCIA SOCIAL

Lima, 4 de Octubre de 1963

Tr. N° 891.-D.S.F.

Señor Director del "BOTIQUIN DE LA CLINICA STAHL" DE IQUITOS.
PUNCHANA IQUITOS.-

Se ha expedido la siguiente Resolución -
Directeral 1135 per la Dirección de Farmacia:

Lima, 3 de Octubre de 1963.--Vista la solicitud del Dr. Erwin Omar Beskow para que se autorize el Botiquín instalado en la Clínica Stahl de Iquitos;--CONSIDERANDO:--Que dicho Botiquín ha sido instalado conforme a reglamento, sin tener puerta de Calle; y que se hallará regentado por un profesional Farmacéutico;--De conformidad con las disposiciones reglamentarias;--SE RESUELVE:--1°.-Acceder a la solicitud; y en consecuencia, autorízase el Botiquín de la Clínica Stahl de Punchana, Iquitos, bajo la Regencia Profesional de la Farmacéutica doña Norma Nancy Warth Ikeda. --2°.- Téngase neta por la Dirección de la Clínica Hospitalaria mencionada que el Botiquín en referencia estará destinado a proveer de medicinas únicamente a los enfermos hospitalizados en ella. --3°.-Gírese el recibo para el pago de los derechos reglamentarios ascendente a Ciento Veinte Seis Ore (S/.120.00) que serán recaudados por la Caja de Depósitos y Consignaciones, Departamento de Recaudación y Abonados a la "Cuenta "Derechos de Inspección de Farmacias" del pliego de Ingresos del Presupuesto General de la República.--Comuníquese y Archívese.--(FIRMADO) JULIO LOPEZ GUILLEN:--DIRECTOR DE FARMACIA.

Que trascribe a Ud. para su conocimiento y demás fines.

Días 5 de Octubre de 1963
Humberto Alvarado
Sub-Director de Farmacia

b.v.

Resolución entregada para el funcionamiento oficial de la Farmacia de la Clínica Ana Stahl en 1963 – Trámite realizado por el Dr. Erwin Omar Beskow

7. Certificado de Registro de Empresas Prestadoras de Salud



SUPERINTENDENCIA DE ENTIDADES PRESTADORAS DE SALUD

CERTIFICADO DE REGISTRO DE EMPRESAS Y ENTIDADES QUE PRESTAN SERVICIOS DE SALUD VINCULADOS A LOS PLANES DE SALUD DE LA SEGURIDAD SOCIAL

La SUPERINTENDENCIA DE ENTIDADES PRESTADORAS DE SALUD (SEPS), conforme a lo establecido en la cuarta disposición complementaria del Decreto Supremo N° 009-97-SA, Reglamento de la Ley de Modernización de la Seguridad Social en Salud, así como en el Artículo 4° de la Resolución de Superintendencia N° 025-98-SEPS, Reglamento del Registro de Empresas y Entidades que prestan servicios de salud vinculados a los planes de salud de la Seguridad Social, y demás normas aplicables, certifica que :

***Asociación Pastoral de Servicio Médico
Asistenciales Clínica Adventista Ana Stahl de la
Iglesia Adventista Séptimo Día
(Clínica Adventista Ana Stahl)***

Se encuentra inscrita en el Registro correspondiente con el número **99-0029-C**.

De acuerdo con lo dispuesto en el Artículo 11° literal j) del Decreto Supremo N° 005-98-SA, Reglamento de Organización y Funciones de la SEPS, se expide este Certificado de validez anual, a los 10 días del mes de mayo de mil novecientos noventa y nueve.



Miguel A. Menéndez Richter
Intendente General

Éste documento es la certificación de la Superintendencia de entidades prestadoras de Salud que regula el Estado Peruano. Recibido el 10 de mayo de 1999.

8. Licencia de Funcionamiento de la Clínica Categoría II-2

MINISTERIO DE SALUD
DIRECCIÓN REGIONAL DE SALUD LORETO
DIRECCIÓN EJECUTIVA DE SALUD DE LAS PERSONAS

INSCRIPCIÓN N° 013-2006

**LICENCIA DE FUNCIONAMIENTO DEL
ESTABLECIMIENTO DE SALUD DEL SUB - SECTOR
NO PÚBLICO**

FECHA DE VENCIMIENTO: 22.06.2008

Otorga a: **ASOCIACIÓN PASTORAL DE SERVICIOS MÉDICO
ASISTENCIAL "CLÍNICA ADVENTISTA ANA STAHL"**

Categoría: **ESTABLECIMIENTO DEL SEGUNDO NIVEL DE
ATENCIÓN, SEXTO NIVEL DE COMPLEJIDAD Y
CATEGORÍA II-2**

Sito en: **Av. La Marina N° 285 - IQUITOS**

Representante Legal: **Dr. Fidy Barragán Muñoz.**

Habiéndose constatado que el Establecimiento de Salud del Sub – Sector No
Público, reúne las condiciones sanitarias y requisitos mínimos para funcionar,
según Decreto Supremo N° 023-87-SA.

Se expide el presente para los fines legales.

Iquitos, 22 de Junio del 2006

GOBIERNO REGIONAL DE LORETO
DIRECCIÓN REGIONAL DE SALUD-LORETO
[Firma]
Dr. CARLOS EFRAIN VIDAL ORE
DIRECTOR GENERAL

GOBIERNO REGIONAL DE LORETO
DIRECCIÓN REGIONAL DE SALUD
[Firma]
Dr. Carlos A. Lora González
DIRECTOR EJECUTIVO DE SALUD DE LAS
PERSONAS

Esta licencia permite el funcionamiento de la Clínica con una Categoría II-2 que resuelve altos grados de complejidad.

9. Plano del predio actual de la Clínica Adventista Ana Stahl

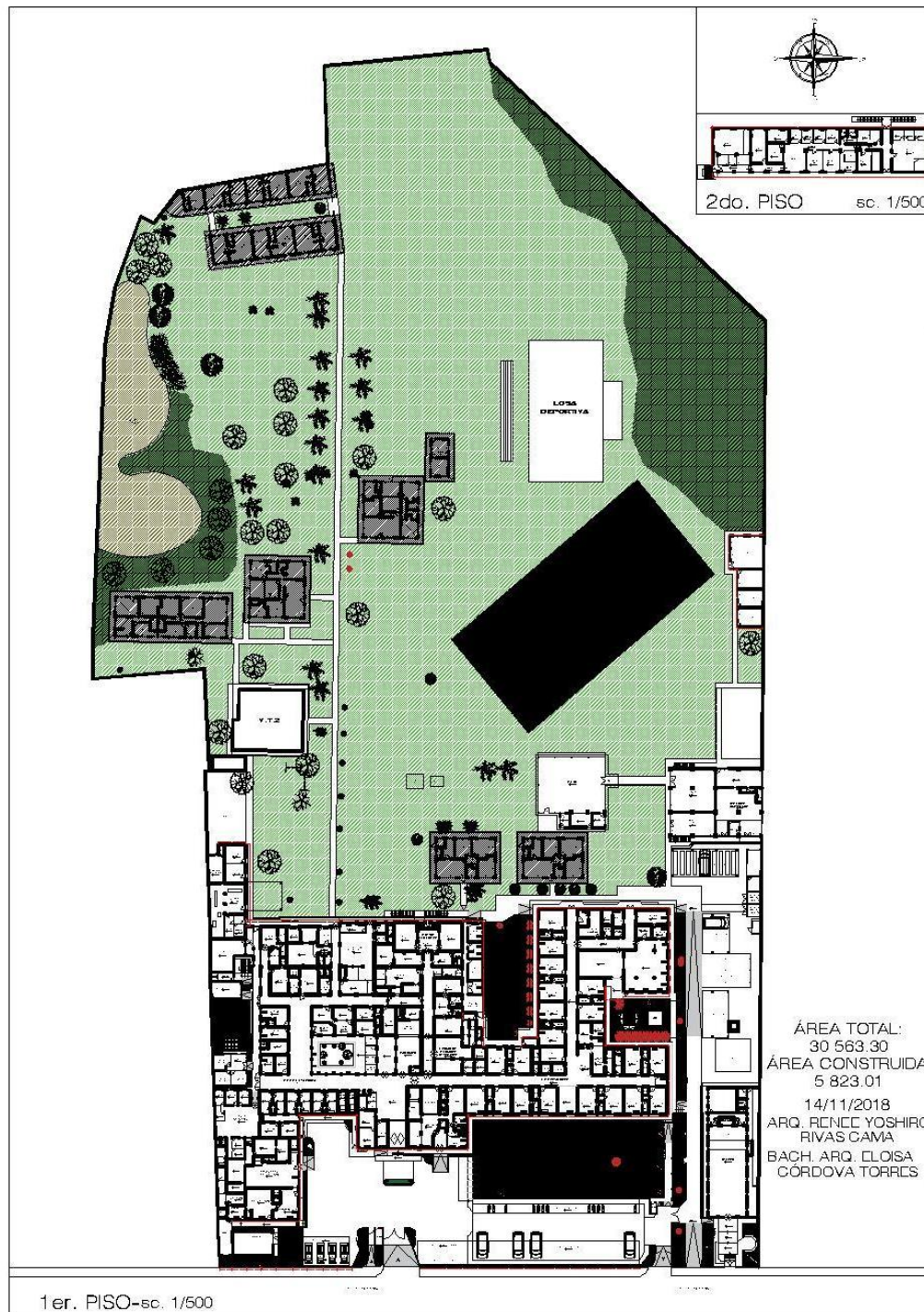

Este plano refleja la actual propiedad de la Clínica Adventista Ana Stahl. Sus áreas construidas y su campus. Elaborado y actualizado en el 14 de noviembre del 2018 por el Arq. Renee Yoshiro Rivas Cama y la Bach. Arq. Eloísa Córdova Torres.

10. Acuerdo tomado por la comisión Interna de la CAAS, autorizando para realizar el Proyecto de Tesis sobre la Historia de la Clínica Adventista Ana Stahl

40
Comisión Interna CAAS
Agosto 17, 2017

**COMISIÓN INTERNA DE LA CLÍNICA ADVENTISTA
ANA STAHL**

Realizada en Iquitos, Perú

17 de agosto, 2017 – 4:00 p.m

MIEMBROS PRESENTES: Milka Brañez, Cesar Valera, Mariana Cornejo, Adrián Paniagua, Elías Quispe, Yesenia Mestas, Elí Ramírez, Juan Nieto, Isaac Rojas, Karen Souza.

ORACIÓN INICIAL: Yesenia Mestas

2017-112 RAMÍREZ VEGA, ELI – SOLICITA AUTORIZACIÓN PARA REALIZAR PROYECTO DE TESIS

CONSIDERANDO, que el Pr. Elí Ramírez está realizando sus estudios de Maestría en Teología,

CONSIDERANDO, que está en la etapa de desarrollar del proyecto de Tesis,

ACORDADO, conceder el permiso para realizar el proceso de investigación y revisión de documentos y así recabar información sobre el Inicio y Desarrollo Histórico de la Clínica Adventista Ana Stahl.

Este documento, muestra el acuerdo que se tomó la Comisión Interna de la Clínica Adventista Ana Stahl, autorizando el inicio de la investigación sobre la Clínica Adventista Ana Stahl.

11. Respuesta de la Comisión Interna para avanzar con la investigación



"Año del Buen Servicio al Ciudadano"

Iquitos, 21 de agosto de 2017

Pastor
ELÍ RAMÍREZ VEGA
Presente.

Estimado Pastor Ramírez:

Me es grato saludarlo, y a su vez comunicarle que en nuestra reunión de Comisión Interna realizada el día jueves 17 del presente y con voto 2017-112, se acordó concederle la autorización para realizar el Proceso de Investigación y Revisión de Documentos sobre el Inicio y Desarrollo Histórico de la Clínica Adventista Ana Stahl

Sin otro en particular, me despido.

Atentamente,

Cesar Humberto Valera Durand
SECRETARIO DE COMISIÓN INTERNA

APÉNDICE IV: FOTOGRAFÍAS

1. La Familia Stahl¹



La Familia Stahl: Ferdinand Anthony Stahl, Ana C. de Stahl su hija Frenita de 15 años y su hijo Wallace de 4 años llegaron a Bolivia. Al Perú llegaron en 1911 y la pareja de esposos llegó a Iquitos en 1926 y trabajó hasta 1939. Establecieron la Misión del Alto Amazonas, la escuela adventista y el Dispensario Médico y trabajaron 13 años en Iquitos Perú– Foto extraída de la carpeta de archivos de la Clínica Adventista Ana Stahl.

¹Robert G. Wfarner, “Ferdinand Stahl, Missionary to Peru”, *Adventist Heritage*, 1988, 15.

2. Llegada de los misioneros a Iquitos



Foto de la llegada de los misioneros a Iquitos, Perú en 1926 - Fotos extraída de la carpeta de archivos de la Clínica Adventista Ana Stahl

3. Ana Crhistina Carlsen de Stahl



En Iquitos, Ana Stahl era conocida como “nana Stahl”, “mamá Stahl”, “doctora Ana”, “lahermanaana” y la “hermana Ana Stahl”, “mi madrina”. En esta foto se visualiza, la ternura, amor y pasión en atender a los enfermos y más necesitados.

4. Pr. Richard Hayden²



Trabajó con Ferdinand Anthony Stahl desde 1932 a quien reemplazó como presidente de la Misión del Alto Amazonas. En 1940 recibió la solicitud del estado peruano para que la iglesia adventista abra una clínica en Iquitos. Hizo un pedido oficial a la iglesia mundial y recolectaron fondos para el proyecto de la Clínica que se construyó en 1953. Fotografía extraída de la Revista *Adventist Heritage*, 1988, 11.

5. Primera Clínica construida



²Hayden, "A Clinic for Iquitos", 15.

Esta es la primera Clínica Construida en 1953. Para 1960 fue remodelada y refaccionada. Cada año fue mejorando y permaneció hasta 1976 - Fotos extraída de la carpeta de archivos de la Clínica Adventista Ana Stahl

6. Enfermera entrenadora: Berenice Larrabee Enfermera en Iquitos



El 4 de octubre de 1957, desde Puerto Rico, llegó a la clínica Berenice Larrabee, enfermera misionera. Tenía mucha experiencia como enfermera en Guatemala y Costa Rica. Su llegada fue muy oportuna. Le dio realce a la institución. Cuando llegó, no había enfermeras o técnicas para trabajar. En consecuencia, comenzó a impulsar la importancia del servicio. Hizo una convocatoria a señoritas adventistas y no adventistas y les enseñó el curso para ser auxiliares de enfermería. Las capacitó para que trabajasen como técnicas, entre ellas estaban, Consuelo Meza, María Quiñonez, Nélide del Águila, Elsa de Aguila, Flor Chota y Consuelo Paz.

7. Fotografía del primer director de la Clínica



Dr. Rodolfo Alfaro-Especialista en Cirugía en Washington, EEUU quien fue el primer director de la Clínica en 1960-1962- Foto extraída de la carpeta de archivos de la Clínica Adventista Ana Stahl.

8. Fotografía del personal en día de la apertura oficial de la clínica

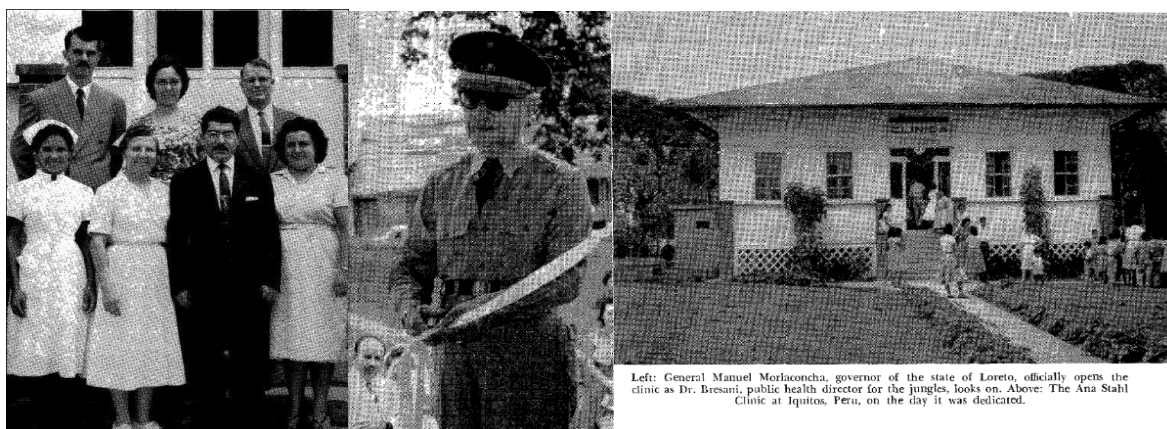

Left: General Manuel Morlaconcha, governor of the state of Loreto, officially opens the clinic as Dr. Bresani, public health director for the jungles, looks on. Above: The Ana Stahl Clinic at Iquitos, Peru, on the day it was dedicated.

En Iquitos, 18 de mayo de 1961. Fotografía tomada en el día de la apertura oficial con el personal de la Clínica Ana Stahl. Primera fila de izquierda a derecha Irma Galesi, auxiliar de enfermería; Anita Angulo, enfermera jefa; Dr. Rodolfo Alfaro, director; Sra. Alfaro, recepcionista. Fotografía extraída de la *Review and Herald* 15 de febrero de 1962.

9. Esposos Beskow



El Dr. Erwin Omar Beskow, director de la clínica en 1963-1964 y su esposa Nohemí, ambos de nacionalidad argentina vinieron con sus hijos pequeños. Fotos extraídas de la carpeta de archivos de la Clínica Adventista Ana Stahl.

10. Visita de presidente Fernando Belaunde Terry a la CAAS



En enero de 1964 el presidente del Perú el Arquitecto Fernando Belaunde Terry (centro), hizo una visita a la Clínica Ana Stahl. El Dr. Erwin Omar Beskow (derecho) y su esposa Judit de Beskow (Izquierdo) y personal de la clínica le recibieron en las instalaciones de la Clínica.

11. Personal que trabajaba en la Clínica Stahl en 1965



Esta fotografía muestra al Sr. Orlando Condori, Sra. Edith de Condori y Dr. Pedro Florián (odontólogo) y otros colaboradores. Fotografía extraída de la carpeta de archivos de la Clínica Adventista Ana Stahl.

12. Garita y Frontis de Clínica en 1965

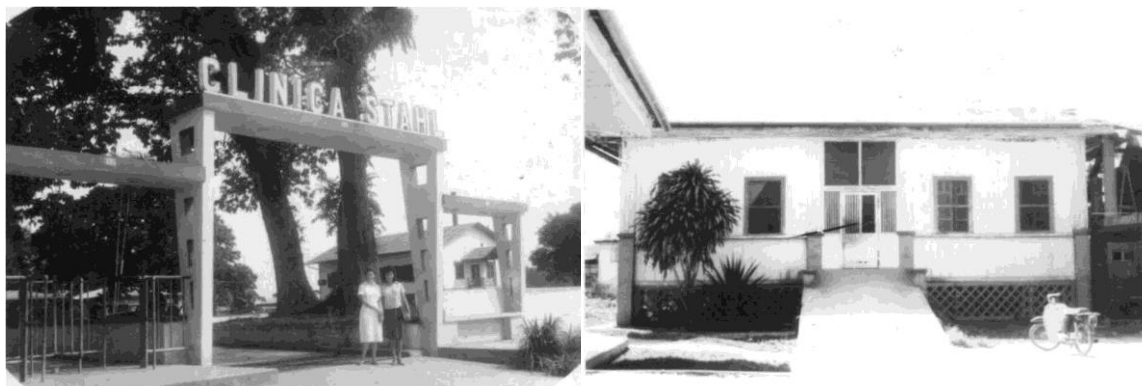

Estas fotografías nos muestran que en 1965 ya existía una Garita y que tenía la portada con el nombre de Clínica Stahl. Fotografías extraídas de la carpeta de archivos de la Clínica Adventista Ana Stahl.

13. Personal en frontis de la Clínica antigua 1976



Personal en el frontis de la clínica antigua antes de ser reemplazada por la nueva construcción en 1976. Dr. Moisés Rojas (Director), José Alomía (Gerente), Dr. Daniel Florián (Médico), Nury Condori (Jef. de Enfermeras), Nélida Meléndez (Practicante de enfermería) y otras. Fotografía extraída de la carpeta de archivos de la Clínica Adventista Ana Stahl.

14. Clínica completa



La clínica Ana Stahl completa que se inició a construir en 1953. A medida que pasaron los años se modificaba y arreglaba. Pero era de cemento y madera. Esta construcción duró hasta 1976. Su ubicación era donde en la actualidad es el área de registros médicos, parque de juegos de pediatría, odontología, parte de consultorios de ginecología y diagnóstico por Imágenes. Fotografía donada por Teresa de Darmond.

15. Construcción de la nueva infraestructura de la Clínica 1976



Inicios de la construcción de la nueva Clínica Ana Stahl en 1976. Este proyecto se realizó gracias a la Unión Incaica y a la Agencia Alemana de Desarrollo. Dr. Moisés Rojas (director), José Alomía (Gerente), Raid Benítez (Director de la Agencia Alemana de Desarrollo) y el Hno. Rafael Ramírez (Sec./Tes.-MOP). Fotografía extraída de la *Review and Herald*, 15 de julio de 1976, 20.

16. Avances de la nueva construcción de la Clínica



Avances de la construcción de la Clínica Ana Stahl a inicios de 1977. El Niño parado es Ricardo Florián (hijo del Dr. Daniel Florián) actual es médico cardiólogo quien trabaja en la facultad de medicina de la Universidad Montemorelos en México. Fotografías extraídas de la carpeta de archivos de la Clínica Adventista Ana Stahl.

17. Fotografía panorámica de la nueva construcción 1977



Fotografía del Frontis de la Clínica terminada de construir en 1980, tomadas desde la Av. La Marina, cuando la Clínica aún no tenía cerco perimétrico. Fotografía donada por la Sra. Rosa Rojas, trabajadora de la Clínica desde 1971. (La trabajadora más antigua que tenemos en la actualidad en la Clínica, pronto a jubilarse).

18. Inauguración de la construcción de la nueva Clínica



Iquitos 14 de junio de 1977. Inauguración de la nueva construcción de la Clínica. Autoridades de la ciudad cortan la cinta y acompaña el Pr. Roberto Gullón (derecha), presidente de la Unión Incaica. Fotografía extraída de la *Revista Adventista*, noviembre de 1977, 18.

19. Personal participando de la inauguración



Personal de enfermería que participa de la ceremonia de inauguración de la nueva clínica. Dr. Daniel Florián (derecha), director de la Clínica y Pr. Alfredo Bellido, secretario de la Unión Incaica. Fotografía extraída de la *Revista Adventista*, noviembre de 1977, 18.

20. La Clínica en 1985



Una institución enclavada en el corazón de la región amazónica, que hoy está a la vanguardia en la prestación de servicios de salud en esa zona.



La Clínica en 1985. Los pacientes reciben orientaciones bíblicas por el Dr. Obed López. Fotografías extraídas de la *Revista Adventista*, enero de 1985.

21. Anthony Stahl inaugurando ambulancia



Fue en el año 2000 cuando se compró una ambulancia. Hasta ese entonces, esta era la mejor en todo Iquitos. Fue Anthony Stahl, nieto de los esposos Stahl, quien dirigió la ceremonia de inauguración. Fotografías extraídas de la carpeta de archivos de la Clínica Adventista Ana Stahl.

22. Personal asistencial en el 2006



Personal administrativo y asistencial de la Clínica en el año de 2006. Fotografía extraída de la carpeta de archivos de la Clínica Adventista Ana Stahl. Dr. Fidy Barragán, Director, CPC. Jorge Montero, Gerente, Pr. Percy Alarico, Capellán. Esther Vallejos, Jefa de enfermeras, Dr. Jhony Flores, Médico Pediatra, Dr. Benjamín Jarama, jefe de Laboratorio, María Yanyachi, Secretaria de administración.

23. Grupo de Centura Health 2006



Fue el primer grupo oficial del equipo de CEO y médicos de Centura Health, Denver Colorado. Liderado por Greck Hodsong. Desde ese entonces la clínica tiene convenios internacionales para trabajar por las personas de extrema pobreza con cirugías gratuitas y campañas de salud en las comunidades de la ribera del Amazonas. Fotografías extraídas de la carpeta de archivos de la Clínica Adventista Ana Stahl.

24. Personal de la Clínica 2016



Personal administrativo y asistencial de la Clínica. Fotografía tomada en los 90 años de aniversario. Dr. Milka Brañez, Directora, CPC. Nelson Ponce, Gerente, Pr. Samuel Leca, Capellán. Pr. Raúl Tello, invitado especial para la Semana de Énfasis Espiritual. Fotografías extraídas de la carpeta de archivos de la Clínica Adventista Ana Stahl.

25. Iglesia Adventista la Marina 2016



Iglesia Adventista la Marina, que se refaccionó en el 2013 mediante el liderazgo del Pr. Heber Bendezú y la administración de la Clínica y la hermandad. El 60 % de miembros de esta iglesia está conformada por trabajadores. El 40% son miembros de la iglesia, quienes fueron admitidos gracias al trabajo del personal de la Clínica y cuando fueron pacientes. Fotografía de la Iglesia Adventista la Marina, que es más conocida como la iglesia de la Clínica. Fotografías extraídas de la carpeta de archivos de la Clínica Adventista Ana Stahl.

26. Frontis Clínica 2018



En la foto podemos visualizar el frontis actual de la Clínica Adventista Ana Stahl. Fotografías extraídas de la carpeta de archivos de la Clínica Adventista Ana Stahl. Fotografía tomada por Arnold Chura y José Aricara.

APÉNDICE V: ENTREVISTAS

Universidad Peruana Unión

Posgrado de Teología

Historia de la Iglesia Adventista en el Perú

Historia de la Clínica Adventista Ana Stahl

ENTREVISTA

Fecha de Entrevista : Iquitos, 15 de setiembre de 2018

Entrevistador : Elí Ramírez Vega

Entrevistado : Gerardo Puente Alania y Lea Guédes de Puente

Título : Clínica Adventista Ana Stahl, mi primer campo misionero

1. Nos podría contar sobre su identidad personal y estudios realizados

Como dice el refrán “recordar es volver a vivir”. Recordar de la Clínica Adventista Ana Stahl, es recordar de mi primer campo misionero como obrero de la viña del Señor. Mi nombre es Gerardo Puente Alania. Nací el 14 de octubre de 1944 en la ciudad de Tarma, Perú. Por la gracia de Dios, con mucho esfuerzo estudié la carrera Contabilidad en CESU, hoy Universidad Peruana Unión. Me gradué como contador en el año de 1973.

2. Nos podría contar sobre su experiencia de inició al trabajar en la Clínica Ana Stahl

Tan pronto que terminé de estudiar, Dios y la iglesia me hizo mi llamado para trabajar como cajero de la Clínica Ana Stahl.¹ Trabajé desde 1974 a 1978. Después de un tiempo, en la clínica llegué a conocer a una hermosa señorita llamada Lea Guedez López (nacida el 10 de setiembre de 1953) con quien me casé y formé mi familia. Ella trabajó en la Clínica desde 1971 a 1978. Por un tiempo, fue la única enfermera adventista. Luego trabajó en Rayos X y Laboratorio quien tuvo al Hno. Carlos Martines, como jefe de laboratorio. En ese tiempo, el ambiente laboral no era muy bueno, porque no había muchos adventistas y habían formado un sindicato de trabajadores. Sin embargo, gracias a Dios, el sindicato poco a poco fue perdiendo su fortaleza. Fueron años muy difíciles, pero el Señor nos sostenía con sus brazos poderosos y la Clínica siguió avanzando.



3. Cómo era la infraestructura de la Clínica cuando usted inició a trabajar

¹Junta Directiva de la Unión Incaica, voto 73-364: Puentes, Gerardo - llamado CAS, lunes, 22 de octubre de 1973.

Tuve la oportunidad de trabajar y vivir en los edificios de la Clínica que habían el pastor Stahl y su esposa. También en lo que fue construido en 1953 y que posteriormente la habían ampliado y remodelado en 1960 y 1961, para, cuando la Clínica fuera aperturada oficialmente. La construcción era de madera y la iglesia comenzó a realizar nuevos proyectos para brindar un mejor soporte y servicio.

4. Quienes eran los administradores de la Clínica en ese tiempo

En los años de 1970 a 1972, Director había sido el Dr. Luna Victoria y el Gerente Abel Lozano. En 1973, cuando inicié a trabajar el director de la Clínica era el Dr. Moisés Rojas Shapiama y el Gerente fue José Alomía Lozano. Posteriormente fueron reemplazados por el Dr. Daniel Florián como director y el Hno. Concepción Alva. La jefa de enfermeras era la Sra. Gima de Luna Victoria, luego la Licenciada María Pando y su asociada era Nury Condori.

5.Cuál fue el proyecto más que marcó la historia de la clínica en ese tiempo

Como expresé anteriormente, la clínica era de madera. Así que la administración decidió embarcarse en un nuevo proyecto. A inicios de 1977 aproximadamente, se comenzó a construir la nueva Clínica. Esta construcción, fue subvencionada por la Iglesia Adventista y por una Agencia Alemana. Su planos, diseño y modelo fueron únicos. La obra fue dirigida por la agencia alemana. La novedad que para construir se preparó bloques de cemento. Solo pude ver terminar una parte de la construcción de los consultorios, recepción, cocina y lavandería. En esta etapa, mi participación activa fue como cajero y contador de la clínica y apoyaba en la logística. El que estaba encargado de las compras y pago del personal de la nueva construcción era un contador de nacionalidad colombiana.

6. Qué ocurrió con la clínica de madera

Al avanzar con la nueva construcción, la clínica antigua de madera lo destruyeron. Por más que fuese viejita, tenía mucho significado para mi vida porque fue mi primer centro de trabajo. Era ver cómo Dios ha conducido el crecimiento de su obra desde sus comienzos. En el corazón de mi familia y de mis compañeros, había sentimientos encontrados. Al mismo tiempo se veía que se levantaba una nueva estructura que tendría muchos frutos.



7.Cuál era la relación entre Clínica Iglesia

La relación entre Clínica y Misión era muy fuerte. La dirección de la construcción de la nueva clínica era dirigida por la unión, misión y clínica. El Pr. Abel Paucar (presidente de la misión) y el Dr. Moisés Rojas (director de la Clínica), vivían en el segundo piso donde ahora es denominado el “palomar”. En la parte de abajo, vía el Pr. Chuquimia, Pr. Dosantos, el Pr. Paiva. La clínica me designó para que viviera en la casa que construyó y vivió el Pr. Fernando Stahl. Éramos una familia entre clínica y misión.

2

[Handwritten signature]
Clínica Adventista Ana Stahl
Pr. ELL RAMÍREZ
DIRECCIÓN DE DESARROLLO ESPIRITUAL

8. Cómo era la misión y la iglesia

Las oficinas administrativas de la Misión y de los departamentales estaban en una casa de dos pisos que estaba ubicada en el lugar donde actualmente está construida la iglesia. El Pr. Paucar era el presidente y el Tesorero era el Hno. Rafael Ramírez, el Pr. Enriquez trabajaba como departamental. Sus oficinas estaban en el segundo piso, en el primero piso era un almacén y viviendas de los Departamentales. En ese tiempo, en Iquitos no había muchas iglesias: La Central (donde yo me casé), Libertad y unas más. La que estaba en la Clínica funcionaba en el primer piso de la casa donde vivían los administradores de la Misión. Era pequeña y llamaba "Amazonas". Cuando la Misión fue trasladada a Pucallpa, las oficinas fueron destruidas. El terreno quedó una franja hasta el fondo. Más adelante, en ese mismo lugar, el Pr. Augusto Doñez, Juan del Águila, Policarpo Guedez y la hermandad fueron los que dirigieron y trabajaron en la construcción de la actual iglesia "La Marina".

9. Palabras finales

Después de trabajar en la Clínica Ana Stahl, Dios me llevó para trabajar en su obra en diferentes partes del Perú. A continuación, pongo solo como referencia de algunos lugares: Misión del Oriente Peruano (Pucallpa), colegio Chullunquinal (Juliaca), Good Hope (Lima), ADRA (Lima), Misión Nor Oriental (Tarapoto) y Asociación Peruana Central Sur (Lima). Dios me ha bendecido en gran manera. Recordar mi primer campo misionero, es recordar mis primeros pasos en el servicio a la Iglesia, de Dios.

Iquitos, 15 de setiembre del 2018



Gerardo Puente Alania
Misionero Jubilado
DNI. 10266320

Clínica Adventista Ana Stahl
Pr. ELI RAMÍREZ
DIRECCION DE DESARROLLO ESPIRITUAL

Universidad Peruana Unión
Posgrado de Teología
Historia de la Iglesia Adventista en el Perú
Historia de la Clínica Adventista Ana Stahl

ENTREVISTA

Fecha de Entrevista : Iquitos, 24 de octubre de 2018
Entrevistador : Elí Ramírez Vega
Entrevistado : Vicente Oroche Panduro
Título : Mi experiencia en la Clínica Adventista Ana Stahl

1. Cómo inició su realación con los Adventistas

Nací en 1935. Mi abuelita había sido bautizada por el pastor F.A. Stahl. Así que cuando crecí mi abuelita me llevaba a la iglesia. En 1942, mi abuelita influyó en mis padres para que estudiase en la escuela adventista que estaba ubicado en la Misión del Alto Amazonas. Pero no me bauticé hasta 1958. Estudié la carrera técnica de mecánico electricista y mantenimiento de motores. Cuando fui joven comencé a trabajar en la refinería de la compañía petrolera. Posteriormente los administradores de los barcos que viajaban a Estados Unidos me buscaron para trabajar con ellos. Fui en cuatro ocasiones a New York vía río amazonas y por el atlántico.

En 1959, el misionero Aroldo Montoya me invitó para trabajar en la Misión. En ese tiempo estaban con todos los afanes de avanzar con la remodelación de la Clínica y construcción de los nuevos ambientes. Luego me pidieron para trabajar el Clínica. Conocía todo lo concerniente a electricidad, carpintería y mantenimiento de equipos. Así que me encargaron el área de mantenimiento de la Clínica.

2. Como fue la construcción de la Clínica de madera

Para esa época, había la clínica de madera que había sido construido en 1953. En 1959, la clínica estaba con todos los afanes de remodelar y construir nuevos ambientes. Para ese entonces, llegó el Dr. Rodolfo Alfaro y con El, trabajamos arduamente. Él fue el quien solicitó la autorización oficial del funcionamiento de la Clínica y gracias a Dios le otorgaron. Para esta ocasión, se terminó de remodelar y construir lo que faltaba. Para ese entonces, de la entrada principal de la Clínica a lado izquierdo, ya estaban construido unos ambientes de material de concreto donde funcionaba el Rayos X y Laboratorio. Por lo tanto la nueva clínica de madera, estaba sobre una plataforma de tablas para evitar los insectos, serpientes u otros animales. Para 1960, la clínica quedó con habitaciones para 12 camas y oficinas administrativas y algunas áreas de servicio.

3. En su experiencia qué médico recuerda más

Después que el Dr. Rodolfo Alfaro se fue, vino el Dr. E.O. Beskow. Él fue un extraordinario médico misionero. Fue muy profesional, relacionista público,

1
Vicente Oroche Panduro
DNI 05229143

misionero. Dedicó a mejorar la clínica y las casas para los médicos misioneros. Se ganó la confianza del personal y de la población. Los pacientes aumentaron. Era un cirujano muy reconocido. En esos tiempos no había la tecnología de hoy, pero él hacía procedimientos de cirugía muy complicados como de pulmón, hígado, estomago. Mucha gente quería ser atendido por el Dr. Beskow, y los médicos de la ciudad comenzaron a tener celos y comenzaron a difamarlo. Sin embargo eso hizo que tenga mayor popularidad y hasta de Lima venían pacientes para ser operados por El.

Recuerdo que había pacientes, que no tenía dinero. Entonces el Dr. Beskow preguntaba a los familiares de lo que ellos sabía hacer y los daba trabajo en el campus de la clínica para limpiar el campus, para sembrar, cultivar las hortalizas, en construcción hasta que pagasen su cuenta.

El Día que se fue, la gente de la ciudad hizo una caravana hasta el Aeropuerto para despedirlo. Teníamos una muy buena relación con su familia. En la iglesia era muy querido. Era un buen predicador y dirigía el coro de la iglesia.

4. Cómo fue el crecimiento de la Clínica

Yo deje de trabajar como personal permanente. Pero continuaba trabajando por contrato de obras de electricidad, carpintería, construcción, mantenimiento de máquinas. Recuerdo cuando se construyó la clínica de material noble el Hno. José Alomía, me contrató para fabricar 124 puertas más closet para las habitaciones y oficinas de la Clínica.

5. Cuéntenos sobre la experiencia con la iglesia

En 1960 me bauticé. Hasta hoy sigo sirviendo al señor. A todos mis hijos he tratado de conducirlos a Cristo. Hemos trabajado junto a los pastores y misioneros. La iglesia estaba ubicada en el primer piso de la actual palomar. Porque en el segundo piso vivan los pastores de la Misión. La Escuela quedaba en el mismo lugar donde estaba la actual iglesia La Marina. En la década de 1970, la misión del oriente peruano enfatizó el evangelismo público. En Iquitos, no había muchas iglesias. Es allí donde se promueve construir de material de concreto, la actual iglesia la Marina. Esta iglesia se terminó de construir a mediados de 1980.

Iquitos, 24 de octubre del 2018

Vicente Oroche Panduro
DNI. 05229143

Universidad Peruana Unión

Posgrado de Teología

Historia de la Iglesia Adventista en el Perú

Desarrollo Histórico de la Clínica Adventista Ana Stahl (CAAS)

ENTREVISTA

Entrevistador : Eli Ramírez Vega
Entrevistado : Oscar Vásquez Macedo
Lugar y fecha : Lima, 15 de diciembre de 2017
Tema : Mi experiencia laboral en la Clínica Adventista Ana Stahl

1. ¿En qué año (s) trabajó en la CAAS y cuál fue su función y/o responsabilidad?

Inicié a trabajar en 1984, pero en forma oficial desde noviembre de 1985 hasta el 2002, gracias a la gentileza del Sr. Humberto Cuentas y como Director Médico del Dr. Juan Barrientos. El Sr. Cuentas, me invitó a ser parte de su personal, lo cual gustosamente accedí a la invitación. Después fui trasladado a la Clínica Good Hope, Miraflores-Lima. He trabajado como laboratorista y las funciones eran todo lo concerniente al laboratorio en la atención al público, toma de muestra y procesamiento de los análisis, después me nombraron como el responsable o jefe durante más de 10 años.

2. Que información tiene Ud. ¿Sobre la historia de la CAAS

Yo viví cerca de la MOP, en la cual estaba la CAAS, que era una clínica de madera, toda mi infancia estaba relacionado con la clínica, y recuerdo de algunos nombres de esa época de mi infancia. Recuerdo que en los años de 1963 aproximadamente, desde Argentina llegó el famoso Dr. Erwin Omar Beskow, atendía en su consultorio y también estaba muy interesado en el crecimiento de la Clínica y el impacto en la comunidad. Él, en muchas ocasiones trabajaba en las construcciones de las casas junto con los constructores. Más adelante, también al Dr. Pedro Florián que era el Odontólogo de esa época, el Téc. Orlando Condori (en el laboratorio) un tal Fabián, había ese tiempo un joven que le decían "gordo". Por los años setenta se empezó a construir la nueva infraestructura que fue inaugurada en el liderazgo del Dr. Daniel Florián.

3. ¿En qué condiciones de infraestructura encontró a la CAAS y que se hizo en ese tiempo para crecer?

En 1977, se terminó de construir la infraestructura de un solo piso que hasta hoy se mantiene, para la época y lugar era bonita, acogedora y moderna.

Cada Administrador que llegaba a la Clínica, hacía algo especial. En la época del Sr. Genaro Tuesta se inició la construcción del tanque elevado porque había escases de agua que fue culminado desde de varios años. En la época de Administración del

1



Clínica Adventista Ana Stahl
ELI RAMÍREZ
DIRECCIÓN DE DESARROLLO ESPIRITUAL

Sr. Humberto Durand y como Director Medico el Dr. Emiliano Contreras, se construyó el muro perimétrico y se instaló el grupo electrógeno de la clínica y muchas obras de inversión.

Luego llego el Hno. Nestor Lazo, continuo la labor dejada por el Sr. Durand, pero esa época la clínica entro en crisis financiera, luego el Hno. Eduardo Marín y como Director Medico el Dr. José Medina, quienes pudieron solucionar en parte la crisis.

Luego llegó Juan Concepción y como Director Medico el Dr. Jhonny Flores, lo reemplazo el Sr. Freddy Robles y como Director Medico el Dr. Alejandro Medina, quien trabajo técnicamente y lo hizo despegar, quizá la mejor época financiera fue en esa, se tenía una clientela con los petroleros, los bancos, etc. Se modernizo las instalaciones, se hizo compra de analizadores en laboratorio para un mejor desempeño. Después estuvo el Sr. Caleb Cruz y en la Dirección Médica el Dr. Daniel Huamán quienes aceptaron mi llamado para la ciudad de Lima.

4. ¿Qué experiencias relevantes podría compartir para escribir la historia de la CAAS?

Ingrese a la CAAS por amistad con el Gerente de esa época el Hno. Humberto Cuentas, quien me invito a formar parte del Staff. Cuando ingresé a la clínica todavía estaba cursando los últimos meses de mi carrera profesional, era alumno de la Universidad Nacional de la Amazonia Peruana de la Facultad de Biología.

Yo tenía brevete profesional y le ayudaba al Hno. Cuentas en las labores que Él no podía realizar, en este caso me solicitaba para llevar en la ambulancia pacientes a cualquier hora, ir al mercado para las compras del comedor, llevar la basura de la clínica a lugares alejados de la ciudad, etc., lo cual me dijo en una oportunidad que “tu trabajas más que un misionero” no lo entendía, pero era su mensaje que algo me decía. A parte hacia las labores de laboratorista. Fui el primer no adventista que vivía en las instalaciones de la clínica. En la clínica hice mi tesis titulada “Prevalencia de Strongyloidiasis en el Barrio de Belén Zona Baja -Iquitos, para optar el titulo de Biólogo, lo cual estoy agradecido.

5. Describa otros tópicos importantes que ayuden a construir la historia de la CAAS

Hay muchos profesionales que pasaron por la CAAS, cada uno dejo su granito de arena de una u otra forma, el primer Administrador oficial de la Clínica fue el Sr. Melchor Campuzano. El Dr. Flores ya es una personalidad conocida en la CAAS, vive muchos años en Iquitos y es parte de la historia de la CAAS.

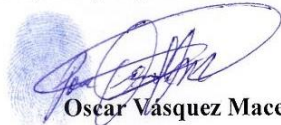

Oscar Vásquez Macedo

2



Clínica Adventista Ana Stahl
P. ELI RAMIREZ
DIRECCION DE DESARROLLO ESPIRITUAL

Universidad Peruana Unión
Posgrado de Teología
Historia de la Iglesia Adventista en el Perú
Desarrollo Histórico de la Clínica Adventista Ana Stahl

ENTREVISTA

Entrevistador : Elí Ramírez Vega
Entrevistado : José Manuel Pérez
Fecha : Iquitos, 15 de febrero del 2018
Título : Mis vecinos Fernando y Ana Stahl

1. Nos podría contar sobre su identidad personal y estudios realizados?

Soy José Manuel Pérez, soy hijo de Felipe Pinedo Alzamora y Natividad Pérez Canilao. Nací el 25 de diciembre de 1925 en una comunidad muy pequeña en la rivera del Amazonas, más abajo de Indiana. Mis padres fueron agricultores que vivían en la extrema pobreza. En busca de mejorar su calidad de vida, buscaron vivir en la ciudad de Iquitos y me trajeron a la ciudad cuando apenas tenía tres años de edad. Crecí cerca del dispensario médico. Cuando fui joven me dediqué al deporte. Me casé con Luzmila Cobos y con ella forme una familia.

2.Cuál era su dirección donde vía en Iquitos?

Era la casa de mi abuelita. Mis padres nos trajeron para vivir con ellos. La dirección era en la Calle Coronel Portillo s/n que en la actualidad es la Av. La Marina. La ubicación es exactamente donde está ubicada las oficinas de Petro Perú, al costado del actual puerto El Huequito. Mis abuelitos vendieron esa propiedad, cuando ya estaban muy avanzados de edad. Fuimos vecinos del hermano Stahl donde construyeron el Dispensario médico.

3. Qué recuerdos tiene del vecindario que tenía?

Al inicio no teníamos muchos vecinos. A la edad de entre los ocho a diez años de edad que tenía, recuerdo que teníamos unos vecinos que estaban a unos 80 metros que le decían papá Stahl, Dr. Stahl, Pr. Stahl, y a la señora le decían mamá Stahl, hermana Stahl. Habían construido un lugar para curar a los enfermos, atender a las mujeres embarazadas hasta que den a luz, a sacar muelas, predicaban y tenían una pequeña escuela donde enseñaban a leer.

4. Alguna vez ha conversado con el pastor Stahl o con la Hna. Ana Stahl?

Cuando era niño no tenía mucha facilidad de palabra. Pero los señores Stahl, querían mucho a las personas, así que muchas veces he hablado con ellos. Eran mis vecinos, eran muy buenas personas. Conversaba con ellos, pero recuerdo que con mis amigos veníamos a jugar con ellos porque tenían un terreno muy grande. En su casa siempre había gente. Muchas personas venían para que los ayudasen. Recuerdo que en una ocasión el hermano Stahl habían traído a un grupo de personas nativas muy pobres, creo que le decían los Huitotos-Comunidad indígenas para que viniesen a ayudar a cultivar el terreno.



Clínica Adventista Ana Stahl
P. ELI RAMIREZ
DIRECCION DE DESARROLLO ESPIRITUAL

5. Que más recuerdas de la familia Stahl?

Cuando tenía entre 12 a 13 años recuerdo que ellos decían que se regresarían a su país. Llegó el día de su partida. Mucha gente se fue al dispensario para despedirse de ellos. La gente lloraba y le decían papá y mamá Stahl no se vayan, no nos dejen. Cuando se fueron al puerto para tomar su embarcación, la gente de la ciudad se fue a despedirlos y creo que las autoridades bajaron hasta la lancha a motor y les abrazaron, y con lágrimas en los ojos se despidieron. La gente desde arriba, muy tristes, movían sus manos y con un hasta luego.

6. Que pasó después con el dispensario

Se quedaron otros pastores a cargo, pero no recuerdo mucho sus nombres pero ellos seguían predicando de Dios. El dispensario no crecía mucho. Creo que pasó muchos años para que construyesen una clínica.

7. Usted es adventista

Conocí a los Stahl, ellos me enseñaron la Biblia, pero mis padres y mis abuelitos no nos dejaban bautizarnos. Cuando fui más joven me dediqué al deporte luego hice mi vida. Pero si creo en Dios y eso les enseñé a mis hijos que hoy son profesionales.

8. Siempre se atiende en la Clínica?

Aunque no soy adventista, pero amo este lugar. Me trae muchos recuerdos. Cuando enfermé pedí a mis hijos que me llevaran a la Clínica y me atiendan hasta que muera. Creo en Dios y creo que la Clínica Stahl es este lugar donde Dios está allí.

9. Sus palabras finales.

A mis 93 años de edad Recuerdo mucho de papá y de mamá Stahl, a mis amigos del barrio y a los hermanos de la iglesia con quienes jugábamos en este terreno. Antes este terreno era más grande, había muchas frutas, había vacas, había montaña, también había culebras.

José Manuel Pérez
DNI 60194756

Clínica Adventista Alva Stahl
Pr. ELI RAMIREZ
DIRECCION DE DESARROLLO ESPIRITUAL

Universidad Peruana Unión
Posgrado de Teología
Historia de la Iglesia Adventista en el Perú
Desarrollo Histórico de la Clínica Adventista Ana Stahl

ENTREVISTA

Entrevistador : **Eli Ramírez Vega**
Entrevistado : **Dr. Daniel Florián Ortiz**
Fecha : **Lima, 15 de diciembre de 2017**

¿Cómo y desde cuando llegó usted a trabajar en la Clínica Adventista Ana Stahl?.

Procedo de una familia de comerciantes. Decidí estudiar medicina a los 12 años cuando estudiaba en el Colegio Unión, Ñaña. Asistía a la clase de intermediarios en las aulas que estaba bajo el salón de actos de la UPeU. Los sábados por la tarde nos reuníamos para el programa de la Sociedad de Jóvenes. En una ocasión, el tema central fue las experiencias misionera la familia Kalbermater en la Selva Peruana. Ellos presentaron vistas e imágenes, donde estaban curando a los enfermos, haciendo extracciones de dientes, ayudando en los partos y curando a las personas que sufrían picaduras de serpientes e insectos. Al final hicieron un llamado a los jóvenes a ser médicos misioneros. Estas experiencias, me motivaron a estudiar medicina y ser un médico misionero.

Estudí medicina en la Universidad Mayor de San Marcos. Cuando estaba en último año de medicina, hice mi internado en el Hospital Nacional Hipólito Unanue. Recuerdo que estaba en los últimos días del internado y recibí una llamada telefónica del Pr. G. W. Boekenkamp, tesorero de la Unión Incaica, quién expresó la necesidad de tener un médico en Iquitos. El 01 de enero de 1975, llegué a Iquitos para trabajar en la Clínica Adventista Ana Stahl. Pasé momentos hermosos trabajando hasta 1979, fecha donde viajé a Brasil para hacer mi especialidad.

¿Qué funciones ocupó en la Clínica?

Llegué a la Clínica para cubrir vacaciones y comencé siendo médico en medicina general. De 1977-1979 fui el Director de la Clínica.

¿Podría describir la cantidad de personal que trabajaba en la Clínica?

No eran muchos trabajadores, solo contábamos con María Pando y Nury Condori (Juliaqueña), como enfermeras y unas Técnicas de Enfermería. Carlos Martines era el Laboratorista quien estudio en Puigari, Argentina. El gerente era el Hno. José Alomía.

¿Podría describirnos cómo estaba construido la Clínica Adventista Ana Stahl y las viviendas que existían?

Al ingresar a lado izquierdo había una construcción de material noble que hasta ahora existe y que funcionaba como laboratorio y oficinas administrativas. Continuando a ésta construcción estaba la infraestructura de la Clínica de madera. Esta construcción que se tenía, venía desde 1953 que cada tiempo se fue refaccionado. Para 1960, recibir la autorización oficial del gobierno, la Clínica invirtió en remodelar y ampliar. Sin embargo, desde esa fecha hasta 1976, la construcción ya estaba completamente deteriorada.

Al lado derecho se encontraba la casa que años atrás había sido las oficinas de la Misión Alto Amazonas. En ese tiempo, esa casa, el primer piso funcionaba como iglesia y el segundo piso era la casa pastoral. En la mediación entre la clínica y la casa pastoral había dos casas conocida como las casas gemelas donde vivían médicos que hasta hoy existen. Más al fondo había otras casas incluyendo la casa del gerente y del director. Frente a la casa del director, aún estaba construyendo la casa donde vivió Fernando Stahl, pero ya estaba deteriorada. De tras de la casa pastoral había otras viviendas. La



Clínica Adventista Ana Stahl
Pr. ELI RAMÍREZ
DIRECCION DE DESARROLLO ESPIRITUAL

propiedad era grande, pero había un problema que estaba lleno de agua y se hacía grandes lagunas. Como estaban haciendo la construcción de la pista de la Av. La Marina, pedí que toda la tierra que sacaban puedan rellenar esas lagunas y gracias a Dios vinieron con una aplanadora para aplanar. Por la gracia de Dios mejoramos la propiedad de la Clínica que eso ha servido para que más adelante se haga nuevas construcciones.

Cómo construyeron la nueva Infraestructura de la Clínica Adventista Ana Stahl en 1977

Como habíamos mencionado anteriormente, al ingresar a lado izquierdo se encontraba la Clínica antigua. Era de madera ya estaba deteriorada. Por lo tanto, los planes y proyectos ya venían de años atrás. Pero gracias al Pr. G. W. Boekenkamp, que tenía descendencia alemana, se había enterado que existía una organización de iglesias evangélicas. A ellos se solicitó la ayuda y ellos gustosamente aceptaron y comenzaron a trabajar en el proyecto sin imponer afiliación religiosa, pero con la condición que se una clínica que esté al alcance de los más necesitados. Por tal motivo, los diseños para las habitaciones eran grandes como las de un hospital. Todos los trámites, se hacía con la embajada alemana. Las agencias de Evangélicos trajeron los arquitectos y maestros de construcción.

Los planos sufrieron varias modificaciones, debido a que existía un árbol frondoso y alto, frente a las "casas gemelas". En ese árbol había varias especies de orquídeas que adornaban el lugar. Por querer conservar el árbol, el diseño de la construcción varió y entre las habitaciones de hospitalización y cirugía quedó un espacio vacío en forma de una "U". Pero cuando se terminó de construir el árbol murió porque en medio de las "casas gemelas" se depositaba agua para preparar la mezcla y debajo del árbol se preparaba los bloques- adobes de cemento para las paredes de la construcción. El agua mezclada con cemento hizo morir al árbol.

La Clínica se construyó en dos fases. En la primera fase, se construyó de la actual entrada hacia la mano derecha donde ahora funciona el estar de enfermería y las piezas de hospitalización. Esta fase, fue inaugurada el 14 de junio de 1977. Al terminar esta primera fase, todas las áreas, equipamiento y consultorios de la construcción antigua, se pasaron a la nueva construcción para seguir y continuar el segundo tramo.

Sus palabras finales donde pueda aportar a la clínica

Recuerdo que, para construir la Clínica, se hicieron varias modificaciones de los planos por salvaguardar un tronco de castaño que estaba frente a las casas gemelas. Ese castaño era el árbol más alto de toda la ciudad. Así que los ingenieros modificaron el plano y la construcción quedó en forma de una "U". Sin embargo, a medida que se fue desarrollando el trabajo, los albañiles preparaban las bloquetas bajo la sombra de ese castaño. Cuando se terminó de construir la clínica, el castaño murió por que el agua de cemento era absorbida por las raíces. Al final, el castaño murió.

Me siento muy orgulloso de haber trabajado en la Clínica más representativa de la Ciudad de Iquitos. Tuvimos el privilegio de servir al señor en ese lugar. Todas las personas nos apreciaban. Involucrábamos al personal y mejoraron las relaciones entre la administración y trabajadores porque antes habían formado un sindicato. Dios fue grande con nosotros, Él nos ayudó en hacer lo mejor en su Iglesia.

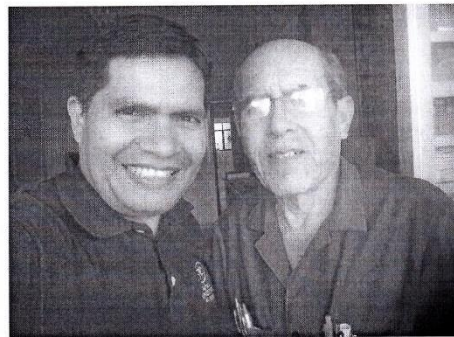

Clínica Adventista Ana Stahl
Pr. ELI RAMÍREZ
DIRECCION DE DESARROLLO ESPIRITUAL

ENTREVISTA

Entrevistador: Elí Ramírez Vega
Entrevistado: Alodía Panaiño, Cabrera Viuda de Rengifo
F. Nac.: 22 de octubre de 1938
DNI 05246856
Lugar y fecha: Iquitos, Loreto 01 de setiembre del 2019
Hora: 10:30am

1. Datos generales

Nací, crecí y vivo en Iquitos toda mi vida. Soy de profesión docente en los cursos de repostería y arte culinario durante 25 años, actualmente ya soy jubilada. Soy madre de Rosana y Francisco Rengifo Panaiño.

2. Desde que usted tiene uso de razón, cómo era las atenciones de salud en Iquitos y que centros hospitalarios habían

Desde que tengo uso de razón, funcionaba el único hospital Iquitos, construido por americanos. En ese tiempo en Iquitos no había muchos profesionales de salud. Así que, éstos americanos, establecieron una Escuela Americano de enfermería. Para que inicie la escuela, hicieron convocatorios a señoritas mayores de 14 años. Ellos prepararon a los primeros técnicos de enfermería. Más adelante se especializaron en enfermería. Dentro de ellas estudió mi hermana Juana Panaiño, quien ella y sus compañeras, fueron la primera promoción.

3. Desde cuándo usted se relaciona la Clínica Adventista Ana Stahl

Siempre había escuchado de la Clínica desde que se fundó. Comencé a atenderme en la clínica desde mi embarazo y realicé todos mis controles en este lugar. Por la gracia de Dios, aquí nació mi hija Rosana.

4. De qué médicos y personal se acuerda que le atendieron cuando nació su hija

En ese tiempo, mi cuñada Matilde Rengifo Grandes, trabajaba en esta clínica como una de las primeras enfermeras. El médico que me atendía era el Dr. Erwin Omar Beskow. Él era el director de la Clínica y también vivía en este lugar. Era un médico, cariñoso, amables, nos hacía reír, nos invitaba a jugar vóley en la canchita. No medía sus fuerzas, siempre estaba dispuesto para apoyarnos. Nos atendía a todos por igual, no hacía distinción de clase social, si era pobre o tenía dinero.

5. Cuando usted fue atendida, cómo era la infraestructura de la Clínica.

El terreno era grande y era un aguajal. Había mucho vegetación y animales, incluso se escuchaba el canto de los sapos, ranas y otros animales. Había muchos aguajales y había caños y lagunas de agua. Pero entrando a lado izquierdo, estaba construida la Clínica. Toda la infraestructura, era una casita de tabla rústica. El piso también era de madera, pero me gustaba mucho que todo estaba ordenado, limpio y era muy bonita. Al costado,

6. Cómo era la atención del personal

En ese tiempo, el personal de enfermería era personas adultas. No estoy segura, si eran de carrera; pero el personal de enfermería, tenía un uniforme de color blanco. Recuerdo que su falda, blusa, medias, zapatos, gorro eran blancos. En el gorro que le decía "toca", a la altura de la frente tenía una cruz roja que les identificaba que eran enfermeras.

7. En la actualidad, cómo ve a la clínica Ana Stahl

Desde la primera vez que me atendí en el tiempo del Dr. Beskow hasta hoy, hay una diferencia muy enorme. Como mencioné anteriormente, en ese tiempo la clínica era de madera; hoy la clínica es una

maravilla con su nueva infraestructura. Veo que tienen mucha tecnología de alto nivel para atender todo tipo de casos de enfermedades. Recuerdo que antes, los rayos X era como cámara fotográfica. Hoy veo, una sala de Rayos X y Tomografía con equipos digitales y alta tecnología con un ambiente muy especial. En la actualidad veo que hay mucho profesional capacitado, especializado quienes están muy preparados y tienen un buen trato en la ayuda de nuestra



recuperación. Hoy que estoy hospitalizada, me están atendiendo muy bien. Gracias a Dios, me siento mejor. Esta fotografía fue tomada el día de la entrevista, cuando estaba hospitalizada a los 80 años de edad.

8. Palabras finales

Sigan sirviendo a las personas de Iquitos y que Dios les bendiga.

Olivia María del Rosario

BIBLIOGRAFÍA

- Aberly, John. *An Outline of Mission*. Philadelphia: Muhlenberg Press, 1945.
- Achata Cabrera, Andrés. “¡Adiós, Misión Amazonas!”, *Revista Adventista*, mayo de 1970.
- Agencia Peruana de Cooperación Internacional, *Constancia de Inscripción N° 083-2003/APCI*, Lima, 30 de julio del 2003.
- Alberro, Samuel “Estreno de la lancha ‘Auxiliadora’”, *Revista Adventista*, 3 de agosto de 1942.
- _____. “Un viaje por el amazonas”, *Revista Adventista*, 21 de setiembre de 1942.
- Alejandro Medina, *Constancia de recepción de computadoras*, 5 de abril de 1991.
- Alomía, Merling. *Breve historia de la educación adventista en el Perú*. Lima: Editorial Imprenta Unión, 1996.
- Alomía, Merling. “Breve Historia de la Educación Adventista en el Perú 1898-1996”, *Theologika* 1, n°. 1 (1983): 97.
- Anderson, Gerald H. *Biographical Dictionary of Christian Missions*. Grand Rapids, MI: W. B. Eerdmans Publishing, 1999.
- Asociación Civil de la Empresa Peruana. “Testimonio de Excelencia-Otorga a la Clínica Adventista Ana Stahl”, 27 de marzo del 2007.
- Asociación Civil de la Empresa Peruana. “Testimonio de Excelencia - Otorga a la Clínica Adventista Ana Stahl”, 27 de marzo del 2010.
- Asociación de Clínicas y Hospitales Particulares. *Certificación de Miembro Activo*, Lima, 17 de abril de 1992.
- Baber, Grandville H. “Chilean Mission-Ecuador, Bolivia, Perú”, *The Missionary Magazine*, enero 1899.
- _____. “Perú”, *Review and Herald*, 6 de febrero de 1990.
- _____. “Chile”, *Review and Herald*, 6 de diciembre de 1898.
- Ballón Lozada, Héctor N. “La libertad religiosa en el Perú”, *Tesis de bachillerato*, Universidad Nacional de Arequipa, 1963.
- Ballón Lozada, Héctor N. *Las ideas socio-políticas en Arequipa 1540 -1900*. Arequipa: 1987.

- Basadre, Jorge. *Historia de la República del Perú 1822-1933*, Tomo XI. Lima: Editorial Universitaria, 1968.
- Beach, W. R. "From home base to front Line: From the South American Division", *Review and Herald*, 25 de abril de 1963.
- Beskow, Erwin Omar. "La Marcha de la Obra: Noticias de la Clínica Stahl, Iquitos, Perú", *Revista Adventista*, abril 1963.
- _____. "Noticias de la Clínica Ana Stahl, Iquitos, Perú", *Revista Adventista*, abril de 1963.
- _____. "Peruvian President Visits Stahl Clinic", *Review and Herald*, 25 de junio de 1964.
- _____. "The Stahl Clinic in Iquitos", *Review and Herald*, 1 de agosto de 1963.
- Bodley, John H. "A Transformative Movement Among the Campa of Eastern Peru", *Anthropos* 67, febrero, 1972.
- Bollat, Juan Carlos. "Perú: Noticias que Alegran; Clínica Ana Stahl", *Revista Adventista*, febrero de 1989.
- Bradley, W. P. "God's Increase in South America's Republics", *Review and Herald*, 19 de abril de 1956.
- Brañez, Milka "Clínica Adventista Ana Stahl; Llevando Salud y Esperanza", *Revista Poder*, ed. Unión Peruana del Sur, agosto del 2015.
- _____. "[Informe] Clínica Ana Stahl" en *XVII Congreso Ordinario de la Iglesia Adventista del Séptimo Día: Esperanza para las grandes ciudades*, ed. Unión Peruana del Sur. Ñaña, Lima: Editorial Imprenta Unión, 2012.
- _____. "[Informe] Clínica Ana Stahl" en *XVIII Congreso Ordinario de la Iglesia Adventista del Séptimo Día: Discipulado; Gente que Ciudad de Gente*, ed. Unión Peruana del Sur (Ñaña, Lima: Editorial Imprenta Unión, noviembre del 2017).
- _____. "Actividades realizadas por Centura Health y Clínica Adventista Ana Stahl 2006 – 2016: Diez Años juntos por el Desarrollo de la Región Loreto", *Reporte presentado a la Agencia Peruana de Cooperación Internacional*, Iquitos, abril 2016.
- _____. "Clínica Adventista Ana Stahl", *Discurso memoria en ocasión de los 92 años de vida institucional*. Iquitos, 11 de octubre del 2018.
- _____. "Clínica Adventista Ana Stahl", *Discurso memoria en ocasión de los 93 años de vida institucional*. Iquitos, 11 de octubre del 2019.
- Brown, J. L. "Upper Amazon Mission", *South American Bulletin*, agosto del 1938.
- Brooking, Lionel. "Argentina", *Review and Herald*, 1º de julio 1902.
- Browning, Webster E. Roman. *Christianity in Latin America*. New York: Fleming H. Rewell Company, 1924.

- Buettner, Dan. “Los secretos de una larga Vida”, *National Geographic/español*, 17, no. 05, noviembre (2015): 2-9.
- Bullón Paucar, Alejandro. *Él nos amaba: La aventura misionera de Stahl entre los campos*. Lima, PR: Editorial Imprenta Unión, 1976.
- Bustíos Romani, Carlos. *Cuatrocientos años de la Salud Pública en el Perú: 1533-1933*. Lima. CONCYTEC y Fondo Editorial UNMSM, 2004.
- _____. *La Malaria y el Dengue en la Historia de la Salud Pública Peruana 1821-2011*. Lima: Concytec y Fondo Editorial UNMSM, 2014.
- Campuzano, Melchor *Biografía de Melchor Campuzano: Estudio en CESU y trabajo en el Departamento Médico*. Material sin publicar, facilitado por su sobrino, Wily Vásquez
- Case, Charles C., “La obra Médica en la Selva Amazónica”, *Revista Adventista*, Setiembre de 1966.
- _____. “New Clinic Opens on the Amazon”, *Review and Herald*, 15 de febrero de 1962.
- _____. “Our Medical Work in the Upper, Amazon Mission”, *Review and Herald*, 8 de setiembre de 1960.
- Carranza Bazán, Alberto Alonso. “Inicio, desarrollo y crecimiento de la Misión del Oriente Peruano, entre los años 1927 y 1975”, Tesis de Maestría, Universidad Peruana Unión, setiembre del 2019.
- Castro, Yván. *Estudio de Marketing de la Clínica Ana Stahl*, Consultoría Consultoría MSA, MSMktg, 2015, 3-72.
- _____. *Gestión de la Motivación y Productividad del Talento Humano en la Clínica Adventista Ana Stahl*, Consultoría MSA, MSMktg, 2015.
- Certificado de pago N°. 78471, Caja nacional de Seguro social; Fondo de Jubilación Obrero Ley 13640. Iquitos, 17 de enero de 1962.
- Céspedes Espinosa, Sebastián “Alto nivel médico y humano desde Puno”, *Revista de la Asociación de Clínicas Particulares del Perú (ACP)*. Setiembre-octubre, 2011.
- Chaumeil, Jean-Pierre “Interculturalidad chamanismo y curanderismo en la región de Iquitos”, Iquitos, Rafael Varón y Carlos Maza, ed. Gráfica Biblos, 2014.
- Chávez Hidrogo, Enzo. “[Informe] Instituciones" en *XVIII Congreso Ordinario de la Iglesia Adventista del Séptimo Día: Gente que Cuida de Gente*, ed. Unión Peruana del Sur. Ñaña, Lima: Editorial Imprenta Unión, 2016.
- Chávez, Juan. *Informe del área de Tecnología de Información de la Clínica Adventista Ana Stahl*, noviembre de 2017.
- Chávez Zamora, Raúl y Donald Chávez Rojas, *La aurora Boreal de un joven Bogero*. Lima, PR: Editorial Imprenta Unión, 2016.

- Chirif, Alberto y Manuel Cornejo Chaparro, *Imaginario e Imágenes de la época del Caucho*. Lima: Tarea Asociación Gráfica Educativa, 2009.
- Clínica Adventista Ana Stahl y Dirección Regional de Salud de Loreto, *Convenio Ayudando a los Bebés a Respirar*, Iquitos, 06 de julio del 2015.
- Clínica Adventista Ana Stahl y Universidad Peruana Unión. *Convenio de Proyecto Salud Total*, Iquitos, 18 de mayo del 2017.
- Clínica Adventista Ana Stahl. “Centro Especializado de terapia física y rehabilitación”, *Brochure Medicina Física – CAAS*, agosto del 2017, 1-7.
- _____. *Manual de Organización y Procedimientos en Archivos y estadísticos*, Iquitos, junio del 2017, 1-27.
- _____. *Reglamento Interno de Seguridad y Salud en el Trabajo*, Lima: Editorial Imprenta Unión, 2015.
- _____. *Solicitud de Certificación de Acreditación en Servicio de Salud Ocupacional*. Documentación presentada a la Dirección de Salud Ambiental, Iquitos, 17 de abril del 2012.
- _____. *Reglamento Interno de Trabajo*. Lima: Editorial Imprenta Unión, 2015.
- _____. “Historia Clínica”, www.clinicaanastahl.org.pe/historia-clinica-digital/ (Consultado: 26 de marzo del 2017).
- _____. “Inauguración de nuevo Centro Odontológico OdontoStahl”, <http://www.clinicaanastahl.org.pe/inauguracion-de-nuevo-centro-odontologico-odontostahl/> (Consultado, 10 de junio del 2017).
- _____. *Libro de Planilla de Salarios: Relación de trabajadores de la Clínica Stahl en 1961*.
- Comisión Interna de la Clínica Adventista Ana Stahl. *Voto 007-2015: Reglamento Interno de Seguridad y Salud en el Trabajo*, 19 de febrero del 2015.
- _____. *Voto 165-14: Compra de cocina dietética*, 29 de mayo 2014.
- _____. *Voto 024-2015: Reglamento Interno de Trabajo*, 08 de enero del 2015.
- _____. *Voto 067-2015: Asesoría para la Implementación del Plan de Incentivos, Elaboración del Plan de Capacitación de GTH Y POAS por Unidades de Gestión*, 26 de marzo del 2015.
- _____. *Voto 076-17: Aprobación de Manuales*, 15 de junio del 2017.
- _____. *Voto 114-2015: Implementación de Website y Community Manager*, 21 de mayo del 2015.
- _____. *Voto 122-11: Compra de Analizador Hematológico XT- 18000i*, 12 de junio del 2011.
- _____. *Voto 166-14: Compra de Equipos para Odontología*, 29 de mayo del 2014.

- _____. *Voto 237-12: Compra de Equipo Médico - Laringoscopio Pediátrico Neonatal*, 20 de junio del 2012.
- _____. *Voto 256-14: Compra de compresora -Odontología*, 04 de setiembre del 2014.
- _____. *Voto 269-14: Planificación Estratégica 2015-2017*, 04 de setiembre del 2014.
- _____. *Voto 286-14: Elaboración de Plan Estratégico 2015-2017*, 02 de octubre del 2014.
- _____. *Voto 298-12: Compra de Autoclave*, 20 de junio del 2012.
- _____. *Voto 311-11: Compra de Equipo de Rayos X Digital*, 17 de junio del 2011.
- _____. *Voto 352-14: Tarifario de Servicios de Odontología*, 16 de diciembre del 2014.
- _____. *Voto 353-14: Remodelación Área de Nutrición y Dietas-Registrar*, 16 de diciembre del 2014.
- _____. *Voto 366-14: Compra de equipos para medicina física y Rehabilitación*, 16 de diciembre del 2014.
- Conference, General. "Proceedings of the General Conference Twentieth Meeting", Review and Herald, 7 de junio de 1926.
- Congreso Cuadrienal de Unión Incaica, *Voto 68-38: Informe de la Clínica de Iquitos*, 9 de enero de 1968.
- Contreras, Jhon. *Plan Anual de Actividades Religiosas de la Clínica Adventista Ana Stahl*, 04 de mayo del 2004.
- Coo, Roger W. *The Great Visions of Ellen G. White*. Hagerstown, MD: Review and Herald, 1922.
- Cuentas, Humberto. "Clínica Ana Stahl", *Revista Adventista*, enero de 1985.
- Cueto, Marcos. *El Regreso de las Epidemias; Salud y Sociedad en el Perú del siglo XX*. Lima: IEP Ediciones, 1997
- Curo Vargas, Wilma Searly. "Orígenes de la Historia de Enfermería Adventista en el Perú". Tesis Bachiller, Universidad Peruana Unión, 1990.
- Dasso, Andres F. *Memoria del Banco Central de Reserva del Perú*. Lima: Editorial Banco Central de Reserva del Perú, 1953.
- Davis, E. M. "The Inca Union- A real Mission Field", *South American Bolletin*, Mayod de 1942.
- Davis, James K. "The Bitter Taste of Prosperity Sectarian Jeremiads and Adventist Medical Work in the 1920's", *Adventist Heritage; A Journal of Adventist History*, Vol. 8; n°. 2, 1983.
- Del Águila, Arturo D. "Evolución de la ciudad de Iquitos en los cien años de su fundación. S/L. Publicada en 1942

- Delgadillo Álvarez, Dulce María del Carmen. “Historia breve de las enfermedades tropicales en América”, *Apuntes de Ciencia y Sociedad*, Vol. 5; N°. 02, 2015.
- Diario La Región. “Esclavistas y Antiesclavistas del indio”, *La Región*, Iquitos, 15 de mayo de 1929.
- Diario Médico, “Directorio de Clínicas Privadas y centros médicos”, http://www.diariomedico.pe/?page_id=8231. Consultado: 10 de marzo del 2019.
- Dirección General de Donaciones Trasplante y Banco de Sangre del Ministerio de Salud, *Constancia de Inscripción en el Registro Nacional de Centro de Hemoterapia, Banco de Sangre y Plantas de Hemoderivados del Ministerio de Salud*, Lima, 04 de diciembre del 2017.
- Dirección Regional de la Producción del Gobierno Regional de Loreto, *Resolución n° 164-2017-GRL/DIREPRO: Constancia de Actividad Farmacéutica Clínica Adventista Ana Stahl*, Iquitos, 02 de febrero del 2017.
- Dirección Regional de Salud de Loreto, *Constancia de Registro: Resolución n° 029-2006-GRL/DRS-L; Servicios de Farmacia de la Clínica Adventista Ana Stahl*, 27 de noviembre del 2006.
- Dirección Regional de Salud y Dirección Ejecutiva de Salud de las Personas. *Licencia de funcionamiento de Salud del Sub-Sector no Público Categoría II-2; Resolución n°. 013-2006*, Iquitos, 22 de junio del 2006.
- Dirección Regional de Salud. *Proveído n° 387-2016-GRL-DRS-LORETO-DIREMID/30.11.01*, Iquitos, 01 de setiembre del 2016.
- Dirección Regional de Salud. *Resolución Directoral n° 387-2016-GRL-DRL-DIREMID/30.11.01*, Iquitos, 01 de setiembre del 2016
- Dirección Regional de Salud. *Resolución Directoral N°. 015-93-OSA-DRS-GRL*, Iquitos, 04 de noviembre de 1993.
- Factor RH. *Manual de Utilización de Sistema de GCPEC*, Versión Web 2.2/Mayo del 2017; www.gcpecfactorrh.com.br.
- Ferdinand A., “La obra médico-misionera entre los indígenas aymaras”, *Revista Adventista*, 12 de diciembre de 1911.
- Fidy Barragán Muñoz, “Quiénes somos la Clínica Adventista Ana Stahl”. *Informe presentado a la Dirección Regional de Salud de Loreto*, junio del 2006.
- Figueroa, Francisco. *Relación de las Misiones de la Compañía de Jesús en el País de los Maynas*. Madrid: Biblioteca General de Victoriano Suárez, 1904.
- Figuhr, R. R. “Mighty Appeals from the Amazon”, *Review and Herald*, 13 de agosto de 1942.
- Florián Ortiz, Daniel entrevista por Elí Ramírez Vega, Lima, 15 de diciembre de 2017, Centro de Investigación Adventista, Universidad Peruana Unión.

- Forga, Francisco. "A Plea for the Inca Indians of Perú", n°. 1, *Review and Herald*, 29 de octubre 1908
- Fuentes, Hildebrando. *Loreto: Apuntes geográficos, históricos, estadísticos, políticos y sociales I*. Lima: Imprenta de La Revista, 1908.
- García Jordán, Pilar. "En el corazón de las tinieblas del putumayo (1890-1932): fronteras, caucho, mano de obra indígena y misiones católicas en la nacionalización de la Amazonía", *Revista de Indias*. Vol. LXI, n° 223, 2001.
- García Sánchez, Joaquín. "¿Qué es la salud indígena?". *Kanatari*, año XII, N| 553, 23 de abril de 1995.
- _____. "El papa también es Charapa". *Kanatari*, 10 de febrero de 1985.
- _____. "Especial dedicado al papa peregrino". *Kanatari*, N° 20, 03 de febrero de 1985.
- _____. "Iquitos en su Historia". *Kanatari*. N°. 1477; Tomo X, del 06 de enero 2013.
- _____. "La prefectura Apostólica de San León del Amazonas", *Kanatari*. 31 de diciembre, 2000.
- _____. "Los Israelitas del Nuevo Pacto", *Kanatari*, 03 de setiembre de 1995.
- _____. "Presencia agustiniana en el origen de las instituciones académicas de la Amazonía", *Kanatari*, 31 de diciembre, 2000.
- General Conference of Seventh-day Adventist. *Seventh-day Adventist Yearbook: Inca Unión Misión* (Washington: Review and Herald Publishing Association, 1970), 271.
- Gerardo Puentes Alania, entrevista por Elí Ramírez Vega, Iquitos, 15 de setiembre de 2018, Centro de Investigación Adventista, Universidad Peruana Unión.
- Gómez Galarreta, Ferdinand Arón. *Dios Cuida de sus hijos*. Manuscrito de proyecto de un libro que está sin publicar. Documento recepcionado en mayo del 2018.
- González Valdéz, Teresa L. "Las Creencias Religiosas y su Relación con el proceso de Salud y Enfermedad", *Revista Electrónica de Psicología Iztacala*, marzo del 2004.
- Graham, E. M. "Comienzo", *Review and Herald*, 29 de abril de 1915.
- Green, Elva. "News Notes". *Review and Herald*, 13 de noviembre, 1897.
- Greenleaf, Floyd. *Tierra de Esperanza: El crecimiento de la Iglesia Adventista en Sudamérica*. (Buenos Aires: ACES, 2011).
- Guédes Murayari, Policarpo y Leontina López de Guédes, entrevista por Elí Ramírez Vega, Iquitos, 15 de setiembre de 2018, Centro de Investigación Adventista, Universidad Peruana Unión.
- Guadalupe, Luis Alberto. "Clínica Adventista Ana Stahl: Certificado de Calidad". *Libro de Honor; Premio a la empresa peruana del año 2008-2009*. Lima, PR: Industria Gráfica Cimagraf SRL, 2009.

- _____. “Clínica Adventista Ana Stahl-Loreto, *Libro de Honor; Premio a la empresa peruana del año 2007-2008*. Lima, PR: Industria Gráfica Cimagraf SRL, 2008.
- Gutiérrez Neyra, Javier. “Otras denominaciones religiosas en Iquitos”, *Kanatari*, 31 de diciembre, 2000.
- _____. “Otras denominaciones religiosas en Iquitos”, *Kanatari*, 31 de diciembre, 2000.
- Habenicht, Roberto H. “The Medical Work in argentina”, *Review and Herald*, 8 de julio de 1902
- Hall, H. H. “In the Heart of the Andes Mountains”, *Review and Herald*, 10 de marzo 1910.
- Hayden, Richard A. “A Clinic for Iquitos”, *Review and Herald*, 23 de abril de 1942.
- _____. “The Inca Union”, *North Pacific Union Gleaner*, Washington, november 24, 1958.
- Haynes, Carley B. “Proceedings of the General Conference Twentieth Meeting”, *Review and Herald*, 7 de junio de 1926.
- _____. “Ecos del Congreso de la Unión Incaica”, *Revista Adventista*, 20 de mayo de 1929.
- _____. “Opening New Mission Stations”, *South American Bulletin*, junio de 1927.
- _____. “The amazon opened”, *Eastern Canadian Messenger*, 28 de agosto de 1928.
- _____. “The amazon opened”, *Northern Unión Reaper*; 28 de agosto de 1928.
- _____. “*The Call for Greater Evangelism*, *Review and Herald*, 24 de noviembre de 1927.
- _____. “The Call for Greater Evangelism”, *Review and Herald*, 24 de noviembre de 1927
- _____. “The Indians of South America”, *Central Union Outlook*, Nebraska, 11 de setiembre de 1928.
- Hosokawa, Elder; Veram e Cuaram. “História dos Hospitais e Clínicas Adventistas no Brasil”. <http://www.unasp-ec.com/memoriadventista/simposios/simposio6.htm>. Consultado: febrero del 2018.
- Hospital Regional de Loreto, *Reseña Histórica del Hospital: “Felipe Arriola Iglesias”*. www.hospitalregionaldeloreto.gob.pe/ (consultado: 30 de setiembre de 2018).
- Huamán Obando, Daniel. [Informe] *Clínica Adventista Ana Stahl*, 17 de noviembre del 2005.
- _____. “Informe de actividades de instituciones privadas de Salud”, *Carta ADMIN-CAAS-076-2004*, Iquitos, 11 de marzo del 2004.
- Huallara M., Julio. “Realidades y Reflexiones sobre el crecimiento de la población adventista en la Unión Incaica”, *Theológica* 1, no. 1 (1983): 78-94.
- Iglesia Adventista del Séptimo Día, “Salud”, <http://www.adventistas.org/es/salud/instituciones-de-salud/>. Consultado: 4 de enero del 2017.

INEI, “Población de Iquitos” *Kanatari*, N°.28, 31 de marzo 1985.

Informática Nordeste Ltda., *Conozca MV; Ver Software de Gestión Hospitalario*. Ver <http://www.mv.com.br/es/sobre-a-mv/quem-somos> (Consultado: 15 de noviembre del 2017).

Iquitos Travel Guide, “Clínica Adventista Ana Stahl”, <https://iquitotravelguide.com/empresa/clinica-ana-stahl-iquitos/>. Consultado: 10 de marzo del 2019.

Junta Directiva Clínica Adventista Ana Stahl. *Voto 66-16: Muro-Terreno Clínica y Misión*, 18 de enero de 1966.

_____. *Voto 06-60: Ofrenda Misión Extensión Offering*, 24 de noviembre de 1960.

_____. *Voto 57-02: Respaldo Médico Clínica*, 20 de noviembre de 1957.

_____. *Voto 57-04: Solicitud Unión*, 20 de noviembre de 1957.

_____. *Voto 57-05: Solicitud División*, 20 de noviembre de 1957.

_____. *Voto 58-01: Distribución subvención*, 26 de enero de 1958.

_____. *Voto 58-02: Distribución subvención*, 26 de enero de 1958.

_____. *Voto 003-2016: Adquisición de Licencia de Uso y Mantenimiento de Sistemas Aplicativos Estándar – MV*, 26 de enero del 2016.

_____. *Voto 093-05: Adquisición de Equipos*, 13 de setiembre del 2005.

_____. *Voto 140-05: Tomógrafo Donación-Aceptación*, 30 de diciembre del 2005.

_____. *Voto 004-05: Estudio de Factibilidad-Compra de Tomógrafo Helicoidal*, 20 de enero del 2005.

_____. *Voto 005-05: Estudio de Factibilidad-Compra de Tomógrafo Helicoidal*, 20 de enero del 2005.

_____. *Voto 005-16: Compra de Tomógrafo Siemens 16 cortes*, 26 de enero del 2016.

_____. *Voto 007-14: Construcción de Nueva Lavandería*, 07 de febrero del 2014.

_____. *Voto 018-16: Financiamiento de repuestos Tomógrafo Siemens 2 cortes*, 25 de febrero del 2016.

_____. *Voto 026.14: Gastos Totales - Edificio de Nueva Lavandería y Viviendas*, 10 de diciembre del 2014.

_____. *Voto 030- 2015: Plan Director del Mejoramiento de la Clínica Ana Stahl e Infraestructura Corporativo*, 09 de junio del 2015.

_____. *Voto 031: Instalaciones Eléctricas*, 9 de junio del 2015.

_____. *Voto 032- 2015, Compra de Grupo Electrónico*, 09 de junio del 2015.

- _____. *Voto 04-14: Elaboración de Plan Estratégico 2015-2017*, 09 de diciembre del 2014.
- _____. *Voto 043-14: Organigrama – Clínica Adventista Ana Stahl 2015*, 09 de diciembre del 2014.
- _____. *Voto 043-14: Organigrama – Clínica Adventista Ana Stahl 2015*, 09 de diciembre del 2014.
- _____. *Voto 044-2015: Construcción de Casa Fuerza*, 12 de octubre del 2015.
- _____. *Voto 056-11: Nombramiento de Jefaturas para el 2012*, 16 de diciembre del 2011.
- _____. *Voto 098-12: Aprobar Comités y Comisiones*, 12 de diciembre del 2012.
- _____. *Voto 119-12: Remodelación y compra de equipos de UCI*, 20 de junio del 2012.
- _____. *Voto 120-12: Proyecto de Remodelación de Áreas*, 15 de junio del 2012.
- _____. *Voto 140-05: Tomógrafo-Donación*, 30 de diciembre del 2005.
- _____. *Voto 2014-025: Desarrollo y Elaboración del Plan de Marketing Institucional*, 12 de junio del 2014.
- _____. *Voto 2014-042: Estudio de Marketing CAAS*, 9 de diciembre del 2014.
- _____. *Voto 24-05: Aprobación de Plan Estratégico 2005-2010*, 24 de noviembre del 2005.
- _____. *Voto 24-14: Implementación de Proyecto Centro Oftalmológico*, 14 de junio del 2014.
- _____. *Voto 25-05: Aprobación de Plan Operativo 2006*, 24 de noviembre del 2005
- _____. *Voto 27-14: Proyecto Plan Director de la Clínica*, 12 de junio del 2014.
- _____. *Voto 87-07: Compra de Bomba*, 09 de febrero de 1987.
- _____. *Voto 87-45: Compra de equipos*, 16 de setiembre de 1987.
- _____. *Voto 88-70: Compra de equipos*, 3 de agosto de 1988.
- _____. *Voto 89-34: Compra de Betamax*, 22 de marzo de 1989
- _____. *Voto 90-44: Compra de equipo de nutrición*, 22 de marzo de 1990.
- _____. *Voto 90-95: Compra de computadoras para la CAAS*, 23 de agosto de 1990.
- _____. *Voto 91-39: Compra de Electrobombas*, 18 de abril de 1991.
- _____. *Voto 91-79: Curso de computación*, 15 de agosto de 1991.
- _____. *Voto 059-11: Compra de Equipo Radiológico Digital*, 17 de junio del 2011.
- _____. *Voto 376-11: Compra de UPS – Equipo Voluson*, 20 de octubre del 2011.
- _____. *Voto 60-01: Cocina comedor y lavadero*, 24 de noviembre de 1960.

- _____. *Voto 105-89: Plan de Capellanía*, 12 de setiembre de 1989.
- _____. *Voto 32-89: Reubicación de Oficina de Capellanía*, 22 de marzo de 1989.
- _____. *Voto 60-01: Compra de Negatoscopio*, 24 de noviembre de 1960.
- _____. *Voto 60-010: Colchón especial mesa de cirugía*, 24 de noviembre de 1960.
- _____. *Voto 60-04: Compra Ambulancia*, 24 de noviembre de 1960.
- _____. *Voto 60-05: Letrero Clínica*, 24 de noviembre de 1960.
- _____. *Voto 60-09: Silla de Ruedas*, 24 de noviembre de 1960.
- _____. *Voto 60-11: Compra de Negatoscopio*, 24 de noviembre de 1960.
- _____. *Voto 60-12: Ultrasonido y Ultravioleta*, 24 de noviembre de 1960.
- _____. *Voto 60-14: Compra Persianas*, 24 de noviembre de 1960.
- Junta Directiva de la Misión Amazonas del Perú, *Voto 50-456: Clínica Iquitos*, 4 de setiembre de 1950; *ídem, Voto 50-457: Presupuesto Clínica Stahl*, 4 de setiembre de 1950.
- _____. *Voto 53-74: Personal Clínica, Iquitos*, 27 de abril de 1953.
- _____. *Voto 54-27: Comisión folleto clínica, Iquitos* 21 de abril de 1954.
- _____. *Voto 62-54: Contador Clínica Stahl-solicitud, Iquitos* 01 de febrero de 1962.
- _____. *Voto 50-114: Llamado Telma Santillana – Iquitos*, 22 de junio de 1950
- _____. *Voto 50-114: Pedido a la División Fondos Clínica Maternidad - Iquitos*, 22 de junio de 1950.
- _____. *Voto 50-141: Comisión para equipo y planos Clínica - Iquitos*, 10 de agosto de 1950.
- _____. *Voto 50-156: Planos Clínica Iquitos- Iquitos*, 04 de setiembre de 1950.
- _____. *Voto 50-157: Presupuesto Clínica “Stahl, Iquitos*, 04 de setiembre de 1950.
- _____. *Voto 50-200a: Modificación de planos nueva oficina, Iquitos*, 03 de noviembre de 1950.
- _____. *Voto 50-200b: Invitación delegados División Venir Iquitos, Iquitos*, 03 de noviembre de 1950.
- _____. *Voto 50-58: Presupuesto Pedido Refrigeradora División, Iquitos*, 04 de setiembre de 1950.
- _____. *Voto 52-79: Pedir fondos Clínica Iquitos, Iquitos*, 17 de octubre de 1952.
- _____. *Voto 53-38: aprobación Planos Clínica, Casa Tesorero y oficinas, Iquitos*, 05 de febrero de 1953.
- _____. *Voto 53-40: Comisión de Construcción, Iquitos*, 05 de febrero de 1953.

- _____. *Voto 53-47: Llamado enfermera dos meses, Iquitos, 06 de febrero de 1953.*
- _____. *Voto 53-54: Tarifa Clínica- Parto Normal, Iquitos, 27 de abril de 1953.*
- _____. *Voto 53-73: Llamado Leonor Castillos, Iquitos, 27 de abril de 1953.*
- _____. *Voto 53-76: Cama para los Pobres, Iquitos, 27 de abril de 1953.*
- _____. *Voto 53-76: Médico Clínica “Ana Stahl”, Iquitos 2 de noviembre de 1953.*
- _____. *Voto 55- 424: Presupuesto Ultra Mar-Enfermera-Misión Amazonas, 03 de noviembre de 1955.*
- _____. *Voto 55-425: Médico Clínica Ana Stahl, 03 de noviembre de 1955.*
- _____. *Voto 57-47: Médico para la Clínica Ana Stahl, Iquitos 23 de enero de 1957.*
- _____. *Voto 59-72: Llamamiento de médico para Clínica “Ana Stahl”, Iquitos 11 de marzo de 1959.*
- _____. *Voto 59-76: Instalación Teléfono Clínica Ana Stahl y oficinas Misión, Iquitos 17 de marzo de 1959.*
- _____. *Perú. Voto 60-197: Personal Técnico Clínica: Llamado, Iquitos 23 de agosto de 1960.*
- _____. *Voto 67-48: Capellán Clínica Stahl, Iquitos 6 de febrero de 1967.*
- _____. *Voto 65-76: Transferencia Casa Director Clínica, Iquitos 18 de agosto de 1965.*
- _____. *Voto 138-63: Chota Isaías y Zoila Gómez-Solicitud de la Clínica, 19 de agosto de 1963.*
- _____. *Voto 156- 50: Plano Clínica Ana Stahl, 4 de setiembre de 1950.*
- _____. *Voto 63-038: Gastos Terrenos Indígenas, 24 de enero de 1963.*
- Junta directiva de la Misión del Oriente Peruano. *Voto 71-136: Plan financiero- Traslado Misión, Iquitos, 7, 8 de noviembre de 1971.*
- _____. *Voto 71-97: Plan de Indemnización de las propiedades de la Misión de Iquitos, 7 de noviembre de 1971.*
- Junta directiva de la Unión Incaica. *Estatutos de la Asociación Unión Peruana de la Iglesia Adventista del Séptimo Día, Lima 12 de enero del 1996.*
- _____. *“Donación de Computadoras”, Constancia de transferencia, 22 de mayo de 1989.*
- _____. *Voto 45-64: Capellanes Clínicas, 7 de enero de 1964.*
- _____. *Voto 53-27: Establecimiento de una institución médico-Iquitos, 5 de abril de 1943.*
- _____. *Voto 58-229: Casa Salud Ana Stahl, 11 de mayo de 1958.*
- _____. *Voto 59-87: Alfaro, Rodolfo-Clínica Ana Stahl, 07 de abril de 1959.*
- _____. *Voto 60-260: Apertura Clínica “Ana Stahl” Iquitos, 02 de junio de 1960.*

- _____. *Voto 60-36: Alfaro, Dr. Rodolfo-Viaje a Lima*, 07 de setiembre de 1960.
- _____. *Voto 60-391: Cambio nombre Clínica Iquitos*, 25 de octubre de 1960.
- _____. *Voto 60-392: Clínica "Stahl" institución de la Unión*, 25 de octubre de 1960.
- _____. *Voto 60-392: Clínica "Stahl" institución de la Unión*, 5 de octubre de 1960.
- _____. *Voto 62-46: Campuzano, Melchor-Contador Clínica "Stahl"*, 20 de febrero de 1962.
- _____. *Voto 69-292: Anteproyecto Clínica Stahl*, 4 de junio de 1969.
- _____. *Voto 87-59: Alfaro, Rodolfo - Clínica "Ana Stahl"*, 07 de abril de 1959.
- _____. *Voto 96-031: CAAS-Aprobar Informe*, 11 de enero de 1996.
- _____. *Voto: 53-50: Ana Angulo-Misión Amazonas*, 8 de marzo de 1953.
- _____. *Dr. y Sra. C. R. Potts-vacaciones en Iquitos*, Voto 5204, 25 de junio de 1942
- _____. *Voto (6425), Call for Ana Angulo to Lima Clinic*, 31 de octubre de 1946.
- _____. *Voto (6427): Office Boy and Janitor for Lima Clinic*, 31 de octubre de 1946.
- _____. *Acta de constitución de la Asociación Pastoral de Servicios Médicos Asistenciales-Clínica Adventista de Ana Stahl*, 01 de setiembre de 1994.
- _____. *Anular el voto número 5204 vacaciones del Dr. Potts en Iquitos*, Voto 5245, 11 de octubre de 1942.
- _____. *Establecimiento de una institución médica-Iquitos*, Voto 5327, 5 de abril de 1943.
- _____. *Estatuto de la Asociación Pastoral de Servicios Médicos Asistenciales – Clínica Adventista de Ana Stahl*, 01 de setiembre de 1994;
- _____. *Estatuto de la Asociación Pastoral de Servicios Médicos Asistenciales – Clínica Adventista de Ana Stahl*, 01 de setiembre de 1994.
- _____. *Informe de la Misión del Oriente Peruano*, 7 de julio de 1969.
- _____. *Reconsideración de la visita del Dr. C. R. Potts, Iquitos*, Voto 5274, 17 de noviembre de 1942.
- _____. *Voto 5709: "Appropriation for Small Clinic Requested"*, 15 de octubre de 1944.
- _____. *Voto 6254, Medical Work Lima*, 26 de febrero de 1946.
- _____. *Voto 6423: Lima Clinic-Renting of House*, 31 de octubre de 1946.
- _____. *Voto 6424: Lima Clinic-Equipment and fixtures*, 31 de octubre de 1946.
- _____. *Voto 6426: Call for Maria Torres to Lima Clinic*, 31 de octubre de 1946.
- _____. *Voto 6428: Juan Arauzo - Bookkeeper for Lima Clinic*, 31 de octubre de 1946.
- _____. *Voto 38-68: Informe Clínica Ana Stahl*, 9 de enero de 1968.

- _____. *Voto 58-141: Obsequio de dos camas-Good Hope a Clínica Stahl*, 25 de febrero de 1958.
- _____. *Voto 58-477: Subvenciones especiales para el 1959*, 26 de enero de 1958.
- _____. *Voto 60-214: Huamán, Estaurófila-Clínica Ana Stahl*, 11 de abril de 1960.
- _____. *Voto 60-326: Agradecimiento Clínicas "Good Hope" y Americana Subvención "Ana Stahl"*, 1 de julio de 1960.
- _____. *Voto 60-385: Smith, Dr. H. C. – Solicitar servicios División*, 25 de octubre de 1960.
- _____. *Voto 60-392: Clínica "Stahl" institución de la Unión*, 25 de octubre de 1960.
- _____. *Voto 60-432: Angulo, Ana-Enfermera Clínica "Stahl" de tres a seis meses*, 27 de octubre de 1960.
- _____. *Voto 60-435: Junta Administrativa interna Clínica "Stahl"* 27 de octubre de 1960.
- _____. *Voto 60-468: Condori, Rhode-Llamamiento Clínica "Stahl"*, 14 de diciembre de 1960.
- _____. *Voto 60-470: Quispe, Elena-Llamamiento Clínica "Stahl"*, 14 de diciembre de 1960.
- _____. *Voto 60-533: Junta administrativa interna Clínicas Unión*, 19 de diciembre de 1960.
- _____. *Voto 61-111: Rayos-X - Clínica "Stahl"* 24 de marzo de 1961.
- _____. *Voto 61-111: Rayos-X - Clínica "Stahl"* 24 de marzo de 1961.
- _____. *Voto 61-183: Planos Casa Iquitos- Clínica "Stahl"*, 23 de mayo de 1961.
- _____. *Voto 61-190: Laboratorista-Anestesista Clínica Good Hope"-Solicitud de servicios*, 23 de mayo de 1961.
- _____. *Voto 61-462: Llamamiento de segundo médico Clínica "Stahl"*, 19 de diciembre de 1961.
- _____. *Voto 62-115: Clínica "Stahl" - Equipo oficina*, 12 de abril de 1962.
- _____. *Voto 62-186: Anteproyecto Clínica "Stahl"* 12 de julio de 1962.
- _____. *Voto 62-209: Alfaro, Dr. Rodolfo-Invitación a la Clínica Americana de Juliaca*, 02 de agosto de 1962.
- _____. *Voto 62-210: Beskow, Dr. Erwin – Director Clínica "Ana Stahl"*, 2 de agosto de 1962.
- _____. *Voto 62-307: Llano, Abigail-Llamamiento Clínica Stahl*, 26 de noviembre de 1962.
- _____. *Voto 63-105: Blanco, Martha-Llamado*, 11 de marzo de 1963.

- _____. *Voto 63-129: Manzur, Fresia-Llamado Clínica Stahl*, 11 de abril de 1963.
- _____. *Voto 63-130: Espinoza, Alicia: Llamado Clínica Stahl*, 11 de abril de 1963.
- _____. *Voto 63-220: Condori, Enoc-Lugar de trabajo*, 16 de julio de 1963.
- _____. *Voto 63-26: Clínica Stahl-Edificio médico*, 16 de julio de 1963.
- _____. *Voto 63-28: Subvenciones Especiales 1962*, 6 de enero de 1963.
- _____. *Voto 63-357: Ruiz, Edith-Llamamiento Clínica Stahl*, 21 de octubre de 1961.
- _____. *Voto 63-45: Médico Ultramar Clínica "Stahl"*, 6 de enero de 1963.
- _____. *Voto 63-74: Romero, Dr. Jaime-Empleo*, 3 de febrero de 1963.
- _____. *Voto 64-11: Stahl Clínica-Equipo de lavandería-Compra*, 10 de enero de 1964.
- _____. *Voto 64-424: Beskow, Dr. Erwin Omar-Regreso Permanente*, 12 de noviembre de 1964.
- _____. *Voto 65-152: Saavedra, Dr. Roberto-Clínica Stahl*, 06 de mayo de 1965.
- _____. *Voto 65-216: Ríos Curo, Dr. Osías-Llamado*, 13 de julio de 1965.
- _____. *Voto 65-90: Rippey, Dr. Eduardo-Invitación Iquitos*, 30 de marzo de 1965.
- _____. *Voto 69-260: Apertura Clínica "Ana Stahl"*, Iquitos; 2 de junio de 1960.
- _____. *Voto 69-380: Reorganización Territorio Misiones-Comisiones*, 7 de julio de 1969.
- _____. *Voto 69-55: Planos preliminares construcción Clínica Ana Stahl*, 02 de enero de 1969.
- _____. *Voto 71-109: Clínica Stahl-Aprobación Anteproyecto*, 14 de abril de 1971.
- _____. *Voto 71- 282: Misión del Oriente Peruano - Plan Indemnización Propiedades*, 11 de agosto de 1971.
- _____. *Voto 7-109: Clínica Stahl-Aprobación de Anteproyecto Construcción*, 14 de abril d 1971.
- _____. *Voto 71-333: Clínica Stahl – Proyectos*, 8 de setiembre de 1971.
- _____. *Voto 71-360: Misión del Oriente Peruano- Plan Indemnización Propiedades*, 13 de octubre de 1971.
- _____. *Voto 72-271: Transferencia de Propiedades MOP y CS*, 10 de mayo de 1972.
- _____. *Voto 72-272: Misión del Oriente Peruano-Cambio de Sede*, 10 de mayo de 1972.
- _____. *Voto 72-423: Planos Aprobación*, 12 de julio de 1972.
- _____. *Voto 73-364: Puentes, Gerardo-Llamado CAS*, 22 de octubre de 1973.
- _____. *Voto 94-213: Personería Jurídica de Clínicas Adventistas*, 19 de agosto de 1994.

- _____. *Voto 94-223: Asociación Pastoral de Servicios Médicos Asistenciales – Clínica Adventista de Ana Stahl de la Iglesia Adventista del Séptimo Día de Iquitos*, 1 de setiembre de 1994.
- _____. *Voto: 004-74: Llamados Varios*, 11 de febrero de 1974.
- _____. *Voto: 153-71: Del Águila, Dionicio – Trabajo en la Clínica Ana Stahl*, 12 de enero de 1971.
- _____. *Voto: 424-77: Llamados*, 15 de diciembre de 1977.
- _____. *Voto: 47-350: Trasladar la Clínica “Good Hope” a Iquitos*, 7 de octubre de 1947.
- _____. *Voto: 48-114: S. C. Pritchard - Presidente Misión Amazonas*, 9 de febrero de 1948.
- _____. *Voto: 50-247: Invitación delegados División-Misión Amazonas*, 09 de noviembre de 1950.
- _____. *Voto: 53-101: Llamamiento de Leonor Castillo-Misión Amazonas*, 28 de abril de 1953.
- _____. *Voto: 53-138: Llamado Dra. Hernández-Misión Amazonas*, 9 de junio de 1953.
- _____. *Voto: 53-24: Donación: F. D. Nichol-Clínica Stahl*, 19 de febrero de 1953.
- _____. *Voto: 53-42: Planos edificio anterior oficinas Misión Amazonas*, 8 de marzo de 1953.
- _____. *Voto: 6336: “Iquitos Church Construction – Loan of Clinic Fund”*, 19 de mayo de 1946.
- _____. *Voto 77-257: Propiedades MOP, CAS-Reafirmación – UI-72-271*, 6 de julio de 1977.
- Ketring, H. F. “Beginnings in Perú”, *Review and Herald*, 2 de febrero 1905.
- _____. “Perú Unentere”, *RH*, diciembre de 1904.
- Klaiber, Jeffrey L. *La Iglesia en el Perú: su historia social desde la independencia*. Lima: Pontificia Universidad Católica del Perú, Fondo Editorial, 1996.
- La Serna Salcedo, Juan Carlos. *Misiones, modernidad y civilización de los campos*. Lima: Fondo Editorial de la Facultad de ciencias Sociales, 2012.
- Laorden Ramos, Pilar. “Las Franciscanas misioneras de María y el Colegio Sagrado Corazón de Jesús”, *Kanatari*, 31 de diciembre, 2000.
- Lolo Fernández, José. *Primer informe memoria de la Clínica Ana Stahl*, 20 de abril del 2006.
- _____. *Segundo informe memoria de la Clínica Ana Stahl*, 15 de junio del 2006.
- Lantry, Eileen E. *Mamma Stahl and the butterfly girl*, (Nampa, Idaho : Pacific Press Publishing Associationl, 2012.

- Lovera Vásquez, Armando Jesús. “Llegada de los Agustinos a la Prefectura de San León del Amazona”, *Kanatari*, 31 de diciembre, 2000.
- Marín S., Eduardo. *Programa Médico Funcional de la Clínica Ana Stahl*, 05 de octubre de 1993.
- Mario C. Ríos Zañartu, “La sociedad civil de Loreto a la llegada de los agustinos”, *Kanatari*, 31 de diciembre, 2000.
- Marzal, Manuel María. *La religión en el Perú al filo del milenio*. Lima: Pontificia Universidad Católica del Perú, Fondo Editorial, 2000.
- Maxwell, E. L. “In the Province of Canta, Perú”, *Review and Herald*, 14 marzo de 1918.
- _____. “Report of First Session of the Inca Unión Mission”, *Review and Herald*, 26 de agosto 1915.
- Mayor Aparicio, Pedro; Richard Bodmer, *Pueblos Indígenas de la Amazonía Peruana*. Iquitos: CETA, 2009.
- Mayr B., Werner. “Así es la Clínica y Esta es su necesidad”, *Revista Adventista*, noviembre de 1977.
- _____. “Perú: Clinic Dedicated to Ana Stahl”, *Review and Herald*, 22 de setiembre de 1977.
- _____. “Una mujer, una Clínica y un ideal de Servicio”, *Revista Adventista*, noviembre de 1977.
- McLellan Wilcox, Francis. “Gist”, *Review and Herald*, 5 de agosto de 1926.
- _____. “Missionary Sailings” *Review and Herald*, 30 de octubre de 1930.
- _____. “Missionary Sailings”, *Review and Herald*, 24 de noviembre de 1927.
- Medina, Alejandro. entrevista verbal por Elí Ramírez Vega, 15 de setiembre de 2017.
- Meeting of Inca Union Committee. *Voto- 1006: Licenses and Credentials – 1927*, 27 de abril, 1927.
- _____. *Voted 890: Bernabé Chávez-Missionary Lice*, 22 de febrero de 1926.
- _____. *Voto 1690: Dispensary Equipment – Iquitos*, 2-5 de marzo de 1930.
- _____. *Voto 1069: Amazon Mission*, 1 de mayo de 1927.
- _____. *Voto 1069: Amazon Mission*, 1 de mayo de 1927.
- _____. *Voto -872: Memorial Upper Amazon Work*, February 22, 1926.
- _____. *Voto 965: Upper Amazon Mission*, November 18, 1926.
- _____. *Voto-2580: Combining Reserve Funds Amazon Mission*, 7 de marzo de 1934.
- Meza, José. “La obra Médica en la Unión Incaica”, *Revista Adventista*, julio de 1991.

- Ministerio de Salud Pública y Asistencia Social de la República del Perú, *Tr. n° 891.-D. S. F; Resolución Directoral n° 1135: Botiquín de la Clínica Stahl sede Punchana*, Lima, 04 de octubre de 1963.
- Ministerio de Salud y Asistencia Social de la República del Perú, *Decreto Tr. n° 258 "S.G"*, Lima, 11 de octubre de 1960.
- Minner, L. D. "A Trip to Iquitos", *Sudamerican Bulletin*, 31 de diciembre de 1931.
- _____. "Nuestra obra médica en la Unión Incaica", *Revista Adventista*, 29 de setiembre de 1941.
- _____. "Una visita a la Misión del Alto Amazonas", *Revista Adventista*, enero de 1943.
- _____. "Visiting the Upper Amazon Mission", *South American Bulletin*, enero de 1943.
- Montgomery, O. "The South American Division Conference", *Review and Herald*, 12 de august, 1920.
- Morán, Blamy y Luis Alberto Guadalupe. "Clínica Adventista Ana Stahl-Loreto", *Libro de Honor de Premio a la Empresa Privada del Año 2007-2008*. Lima, PR: Industria Gráfica Cimagraf SRL, 2008.
- _____. "Clínica Adventista Ana Stahl: Certificado de Calidad", *Libro de Honor de Premio a la Empresa Privada del Año 2008-2009*. Lima, PR: Industria Gráfica Cimagraf SRL, 2008.
- Muir, Wellesley. "Adventist Air Base in the Upper Amazon", *Signs of the Times*, agosto de 1965.
- _____. "El médico brujo y el predicador; ¿El predicador compartiría su magia?", *Adventist World*, marzo del 2012.
- Municipalidad de Maynas, *Licencia Municipal N° 5979-1989*, Iquitos 29 de noviembre de 1989.
- N. Z. Town, "Argentina", *Review and Herald*, 19 de agosto de 1902.
- Neilsen, N. P. "Our Unworked Territory", *South American Bolletin*, diciembre de 1929.
- Neufeld Don F. ed. "Clínica Stahl", *Seventh-day Adventist Encyclopedia* 10. Washington: Review and Herald Publishing Association, 1966.
- Neyra Gutierrez, Javier. *Los que llegaron después: estudio del impacto de las denominaciones religiosas no católicas en Iquitos*. Iquitos: CETA, 1992.
- Nign, M. S. "South American Division", *Review and Herald*, 25 de junio, 1964.
- Notaría Pública Antonio Pérez R., *Testimonio 787: Escritura de Compra y Venta; Otorgada por don Alejandro Pérez Torres de la estancia "Torres", a favor de General Conference Corporation of Seventh Day Adventist*, Iquitos, 16 de junio de 1926.

- _____. *Testimonio T.13-F.99: Escritura de Compra y Venta de un lote de terreno Urbano; Otorgada por don Juan Núñez Nolorbe a Favor del Doctor Ferdinand A. Stahl*, Iquitos, 1 de abril de 1931.
- Notario Público Miguel A. Córdova, *Testimonio 33341: Escritura de Venta otorgada por Ferdinand Antonio Stahl a favor de General Conference Corporation of Seventh-Day*, 17 de noviembre de 1938.
- Olson, H. O. “Noticias de la Unión Incaica”, *Revista Adventista*, 9 de junio de 1941.
- _____. “Successful Meetings in the Inca Union”, *South American Bulletin*, Buenos Aires, Second Quarter de 1943.
- Oliveira, João Luiz. *Informe de Inspección de Riesgos de la Clínica Adventista Ana Stahl*. Brasil: ARM Sul Americana, 2014.
- One Hundredth Meeting General Conference Committee, *Voto: Guillermo Chota Paredes-Iquitos, Perú*, 9 de abril de 1964.
- Oroche Panduro, Vicente. Entrevista por Elí Ramírez Vega, Iquitos, 24 de octubre de 2018. Centro de Investigación Adventista, Universidad Peruana Unión.
- Palmuti, Claudia. “Gestión por Competencias”, *Separata de Curso de capacitación a Personal Administrativo de la Clínica Adventista Ana Stahl*, Iquitos, 19 de setiembre del 2017.
- Pastor Aparicio, Ángel. “Presencia de los agustinianos en los colegios del Estado”, *Kanatari*, 31 de diciembre, 2000.
- Pérez, José Manuel. Entrevista por Elí Ramírez Vega, Iquitos, 15 de febrero del 2018, Centro de Investigación Adventista, Universidad Peruana Unión.
- Perry, F. L. “Perú”, 27 de agosto de 1908.
- _____. “In Route to the South American Unión conference”, *Review and Herald*, 09 de abril de 1908.
- _____. “Perú”, *Review and Herald*, 1 febrero de 1906.
- _____. “Perú”, *Review and Herald*, 10 de mayo de 1906.
- Peugh, V. E. “*Through the Jungles to Iquitos*”, *Review and Herald*, 17 de enero, 1929.
- Peverini, Hector J. *En la Huellas de la Providencia*. Florida, BA: ACES, 1988.
- Portocarrero, Felipe; H. Cueva y A. Portugal, *La Iglesia Católica como proveedora de servicios sociales: Mitos y realidades*. Lima: Centro de Investigación de la Universidad del Pacífico, 2005.
- Primer Congreso Bienal de la Unión Incaica, *Informes*, Miraflores, Lima, 29-31 de 1943.

- Pritchard, Esteban C. “La Obra Médica en el Alto Amazonas”, *Revista Adventista*, julio 1953.
- Próspero Ramos, Juan. *El Comienzo de la Obra Misionera Adventista en la Selva Peruana*. Lima, PR: Editorial Imprenta Unión, 2005.
- Quick Statistics on the Sevent-day Adventist Church, <http://adventistarchives.org/quick-statistics-on-the-sevent-day-adventist-church>. Consultado: 31 de enero, 2017.
- Quispe Huanca, Gluder. “Clínica Adventista Ana Stahl”, (ponencia, Simposio de los 110 años del adventismo en el Perú, Lima, Perú, 22-23 de octubre, 2016).
- Ramírez, Elí. *Plan Operativo de Capellanía de la Clínica Adventista Ana Stahl (2017-2018)*, enero del 2017.
- _____. *Rol de Cultos de la Clínica Ana Adventista Stahl*, enero - diciembre 2017.
- Ranzolin, Leo “Radiant Smiles Greet GC Youth Leader in argentina”, *Review and Herald*, 16 de junio de 1977, 13.
- Reátegui Chuquipiondo, Pedro. “Los agustinos y la educación en Loreto”, *Kanatari*, 31 de diciembre, 2000.
- _____. “Los agustinos y la educación en Loreto”, *Kanatari*, 31 de diciembre, 2000.
- Regan, Jaime. “La Misión de los Jesuitas en Maynas: 1638-1767”, *Kanatari*, 31 de diciembre, 2000.
- Registros Públicos de Loreto, *Certificado Literal del Terreno “San Gregorio”*, 28 de setiembre de 1948.
- Religion in Latin America: Widespread Change in a Historically Catholic Regio, <http://www.pewforum.org/2014/11/13/religion-in-latin-america/> (Consultado: 01 de julio del 2017).
- Replogle, Joseph D. “Visiting Indian Tribes on the Upper Amazon”, *South American Bulletin*, octubre 1939.
- _____. “On the Upper Amazon and its Tributaries”, *South American Bolletín*, septiembre-octubre 1949.
- Ríos Córdova, Luís Roldán. “El emblemático ‘Colegio Nacional Iquitos’”, *Diario la Región*, 23 de noviembre, 2012.
- Rivas, Renee Yoshiro y Eloisa Córdova Torres, *Plano del área total de la Clínica Ana Stahl*, Departamento de Arquitectura e infraestructura de la CAAS, Iquitos, 14 de noviembre del 2018.
- Robinson, Eugene. *The Story of Our Health Message*. Nashville, Tennessee: Southern Publishing Association, 1943.
- Rodríguez Achung, Martha. *Crecimiento Urbano de Iquitos*. Lima: Instituto de Investigaciones de la Amazonía Peruana, 1994.

- Rojas, Moisés. *Informe de la Clínica Ana Stahl en Décimo Congreso Quinquenal de la Unión Incaica*, 6 de enero de 1977.
- Rosa, Edson. *Esperança Viva Nossa Missão é Servir* (Tatuí, São Paulo, BR: Casa Publicadora Brasileira, 2013), 63-75.
- Rosso, Fabrizio. “Gestión por Competencias”. *Separata de Curso de capacitación a Personal Administrativo de la Clínica Adventista Ana Stahl*, Iquitos, 10 de abril del 2017.
- _____. “Retroalimentación: Feed Back”, *Separata de Taller de Factor RH, Capacitación a Líder de la Clínica Adventista Ana Stahl*, Iquitos, 24 noviembre del 2016.
- Rumrill, Roger. “Historia Iquitos, capital fluvial del mundo”, *Iquitos*, Rafael Varón y Carlos Maza, ed. Lima: Gráfica Biblos, 2014.
- San Román, Jesús Víctor. *Perfiles Históricos de la Amazonía Peruana*. Iquitos: Centro de Estudios Teológicos de la Amazonía, 1994.
- Schimpf, Nadia “Informe clima organizacional Clínica Adventista Ana Stahl - Médicos CAAS”, *Área de Gestión de la Calidad*, Iquitos, mayo 2015, 1-31.
- Schwarz, Richard W., “Un Ministerio de Salud”, *Revista Adventista*, Vol. 05, mayo del 1984.
- _____. *Portadores de Luz; Historia de la Iglesia Adventista del Séptimo Día*. Buenos Aires: Asociación Casa Editora sudamericana, 2002.
- Séptimo Congreso Cuadrienal de la Unión Incaica, *Informe Clínica Ana Stahl*, 31 de diciembre de 1963.
- _____. *Informe del Presidente de la Unión*, 31 de diciembre de 1963.
- Sittner, E. G. “Addition to Belgrano Medical Clinic”, *Review and Herald*, 18 de marzo de 1965.
- Ferdinand Anthony Stahl. “Exploración misionera de la región Amazonas”, *Revista Adventista*, 23 de noviembre de 1925.
- _____. *In the Amazon jungles*. Mountain View, Calif: Pacific Press Pub. Association, 1932.
- _____. “Opening the Upper Amazon Mission”, *Review and Herald*, 17 de noviembre de 1927.
- _____. “New Mission Buildings Among the Indians of Peru”, *RH*, 13 de febrero de 1913.
- _____. “Exploración misionera en la región del Amazonas” *La Revista Adventista*, 23 de noviembre de 1925.
- _____. “Exploración misionera en la región del Amazonas”, *La Revista Adventista*, 23 de noviembre de 1925.
- _____. “Progreso en la Misión Perené”, *Revista Adventista*, 24 de setiembre de 1923.

- _____. “Bolivia”, *Review and Herald*, 16 de setiembre de 1909.
- _____. “Orando por luz”, *Revista Adventista*, julio de 1921.
- _____. “Report”, *Review and Herald*, 2 de diciembre de 1920.
- _____. “Usando la Cuña en Bolivia”, *Revista Adventista*, 12 de diciembre de 1909.
- Superintendencia de Entidades Prestadoras de Salud. *Certificado de Registro de Empresas y Entidades que prestan Servicios de Salud y Seguridad Social n°. 99-0029-C*, Lima, mayo del 1999.
- _____. “Inscripción de Asociación Pastoral de Servicio Médico Asistenciales Clínica Adventista Ana Stahl de la Iglesia Adventista del Séptimo Día”, *Escritura Pública*, Iquitos, 12 de junio del 2001.
- Thompson, J. T. “The Peruvian Mission”, *Review and Herald*, 12 de marzo de 1931.
- Touzet Marín, Guillermo. “Clínica Ana Stahl, una historia de amor”, *Irapay: Para gente inteligente*, XVI-2008.
- Ulloa Bocanegra, Gilmer I. *Proyecto: Estudio de suelos con fines de cimentación; construcción y ampliación de módulos de la Clínica Ana Stahl*, mayo de 2009.
- Unidad de Salud Ocupacional de la Dirección de Salud Ambiental, *Registros de Acreditación en Servicios de Salud Ocupacional a la Clínica Adventista Ana Stahl*, Iquitos, 17 de marzo del 2016.
- Valle, Arthur S. “New Clinic Constructed in Peru Will ADD 45 BEDS”, *Review and Herald*, 15 de julio de 1976, 20.
- Vallejos Roque, Crimo. “Propuesta Técnica Examen Periodo Anual a Petroperú”, *Propuesta Técnica de la Clínica Adventista Ana Stahl*, Iquitos 04 de julio del 2004
- Vásquez Macedo, pianista de la Iglesia Adventista de Miraflores, Lima y donado a Elí Ramírez en 2016.
- Vásquez Macedo, Oscar. Entrevista por Elí Ramírez Vega, Lima, 15 de diciembre de 2017, Centro de Investigación Adventista, Universidad Peruana Unión.
- Vásquez Vásquez, Javier. Factores relacionados a la mortalidad materna en la Región Loreto 1999-2002. Tesis de Maestría en Salud Pública, Universidad Nacional de la Amazonía Peruana (2005).
- Wearner, Robert G. “In the Footsteps of Ferdinand Stahl”, *Review and Herald*, 31 de diciembre de 1970.
- Webster, F. C. “The Inca Union Reports”, *Suth América Bulletin*, enero-marzo de 1958.
- Westphal, Bárbara. *Ana Stahl of the Andes and Amazon*. Mountain View, CA: Pacific Press Publishing Association, 1960.
- _____. *Aventura nos Andes e Amazonas*. Traducido por Carlos A. Trezza. Tatuí, SP: Casa Publicadora Brasileira, 2018.

- _____. *A Man Called Pedro*. Boise, ID, EU: Pacific Press Publishing Association, 1975.
- Westphal, F. H. *Pionering in the Neglected Continent*. Nashville: Southern Publishing Association, 1927.
- _____. “Uruguay and Argentina”, *RH*, 1 marzo de 1898.
- Westphal, J. W. “A New Year's Outlook in the Amazon Region”, *Review and Herald*, June 7, 1928.
- _____. “A New Year's Outlook in the Amazon Region”, *Review and Herald*, 7 de junio de 1928.
- _____. “Our Work in the South American Coast Mission Field”, *Review and Herald*, 11 de noviembre de 1902.
- _____. “The Message Among the Aymara Indians of Peru”, *Review and Herald*, 10 de agosto de 1911.
- _____. “The Message Among the Indians of Perú”, *Review and Herald*, 10 de agosto 1911.
- Westermeyer, Leonard. “Westermeyer student missionary at Colegio Union this summer”, *The Clock Tower*, 27 de septiembre de 1968.
- Wfarner, Robert G. “Ferdinand Stahl, Missionary to Peru”, *Adventist Heritage*, 1988.
- White, Elena G. “Questions and Answers”, *Review and Herald*, 8 de octubre de 1967.