

UNIVERSIDAD PERUANA UNIÓN

FACULTAD DE TEOLOGÍA

Escuela Profesional de Teología



**Construcción de templos adventistas en León Pampa y
Carhuapata: Obra misionera en la zona rural de la unión –
APCE 2021-2022**

Trabajo de Suficiencia Profesional para obtener el Título Profesional de
Licenciado en Teología con Mención en Salud Pública

Autor:

Jhon Eden Rosario Campos

Asesor:

Mg. Joel Turpo Chaparro

Lima, setiembre de 2025

DECLARACIÓN JURADA DE ORIGINALIDAD DE TRABAJO DE SUFICIENCIA PROFESIONAL

Yo Joel Ricardo Turpo Chaparro docente de la Facultad de Teología,
Escuela Profesional de Teología, de la Universidad Peruana Unión.

DECLARO:

Que la presente investigación titulada: **“CONSTRUCCIÓN DE TEMPLOS
ADVENTISTAS EN LEÓN PAMPA Y CARHUAPATA: OBRA MISIONERA EN LA
ZONA RURAL DE LA UNIÓN- APCE 2021-2022”** del autor Jhon Eden Rosario
Campos tiene un índice de similitud de 14% verificable en el informe del programa
Turnitin, y fue realizada en la Universidad Peruana Unión bajo mi dirección.

En tal sentido asumo la responsabilidad que corresponde ante cualquier
falsedad u omisión de los documentos como de la información aportada, firmo la
presente declaración en la ciudad de Lima, a los 25 días del mes de setiembre del
año 2025.



Mg. Joel Ricardo Turpo Chaparro

ACTA DE SUSTENTACIÓN DE TRABAJO DE SUFICIENCIA PROFESIONAL

En Lima, Ñaña, Villa Unión, a 15 día(s) del mes de septiembre del año 2025 siendo las 20:25 horas, se reunieron los miembros del jurado en la Universidad Peruana Unión Campus Lima, bajo la dirección del (de la) presidente(a): Mg. Jesús Hanco Torres, el (la) secretario(a) Mtro. Cristian Santiago Gonzales Yupanqui y los demás miembros: el (la) asesor(a) Mg. Joel Ricardo Turpo Chaparro y el vocal Dr. Juan Marcelo Zanga Céspedes, con el propósito de administrar el acto académico de sustentación del trabajo de suficiencia profesional titulado: **“Construcción de templos adventistas en León Pampa y Carhuapata: Obra misionera en la zona rural de la unión- APCE 2021-2022”**, del (de la)/(los)(las) candidato(a)/s a Bach. **JHON EDEN ROSARIO CAMPOS** conducente a la obtención del título profesional de Licenciado(a) en Teología con Mención en Salud Pública.

El presidente inició el acto académico de sustentación invitando al (a la) / a (los) (las) candidato(a)/s hacer uso del tiempo determinado para su exposición. Concluida la exposición, el presidente invitó a los demás miembros del jurado a efectuar las preguntas, y aclaraciones pertinentes, las cuales fueron absueltas por al (a la) / a (los) (las) candidato(a)/s. Luego, se produjo un receso para las deliberaciones y la emisión del dictamen del jurado.

Posteriormente, el jurado procedió a dejar constancia escrita sobre la evaluación en la presente acta, con el dictamen siguiente:

Candidato/a-(a): Bach. **JHON EDEN ROSARIO CAMPOS**

| CALIFICACIÓN | ESCALAS | | | Mérito |
|--------------|-----------|---------|------------------------------------|------------|
| | Vigesimal | Literal | Cualitativa | |
| APROBADO | 19 | A | Con nominación de Excelente | Excelencia |

Candidato/a (b):

| CALIFICACIÓN | ESCALAS | | | Mérito |
|--------------|-----------|---------|-------------|--------|
| | Vigesimal | Literal | Cualitativa | |
| | | | | |

Candidato/a (c):

| CALIFICACIÓN | ESCALAS | | | Mérito |
|--------------|-----------|---------|-------------|--------|
| | Vigesimal | Literal | Cualitativa | |
| | | | | |

(*) Ver parte posterior

Finalmente, el presidente del jurado invitó al (a la) / a (los) (las) candidato(a)/s a ponerse de pie, para recibir la evaluación final y concluir el acto académico de sustentación procediéndose a registrar las firmas respectivas.

“SUSTENTACIÓN REALIZADA BAJO LA

MODALIDAD VIRTUAL SINCRÓNICA”

| | | |
|-----------------|-----------------|---|
| _____ | _____ | _____ |
| Presidente/a | Secretario/a |  |
| _____ | _____ | _____ |
| Asesor/a | Miembro | Miembro |
| _____ | _____ | _____ |
| Candidato/a (a) | Candidato/a (b) | Candidato/a (c) |

DEDICATORÍA

A Dios, por ser la fuente de fortaleza, sabiduría y guía en cada paso de este proyecto. Su providencia hizo posible cada avance y sostuvo mi vida en los momentos de mayor desafío.

A mi esposa Angela Torres, por su apoyo incondicional, comprensión y ánimo constante. Su compañía y amor fueron esenciales para culminar este propósito con dedicación y esperanza.

A mis padres, por todo lo que me han dado, por sus enseñanzas, sacrificios y el ejemplo que han sembrado en mi vida. A mi familia, por su motivación permanente y por ser un refugio de aliento y unidad.

Con gratitud profunda, dedico este trabajo.

AGRADECIMIENTO

Expreso mi más profunda gratitud, en primer lugar, a mi amado Dios, cuya infinita bondad y misericordia me han sostenido en cada etapa de mi vida. A pesar de mis limitaciones y debilidades, Él me ha permitido continuar creciendo tanto en el ámbito profesional como en el espiritual.

Agradezco de manera especial a mi familia, a mi esposa y a mis padres, por su cariño, ánimo constante y apoyo incondicional. Asimismo, a mi primer distrito misionero, La Unión – Huánuco, de la APCE, por su respaldo y acompañamiento pastoral.

Extiendo mi reconocimiento a la administración de la Asociación Peruana Central Este por su gestión oportuna, por las facilidades brindadas y por la comprensión demostrada a través de la flexibilidad de tiempo para la elaboración de este trabajo académico.

A la estimada Facultad de Teología, junto con todo su equipo de asesores y cuerpo docente, expreso mi más sincero agradecimiento por su dedicación, compromiso y esmero en promover el crecimiento académico de los pastores de la Iglesia Adventista del Séptimo Día.

A todos ustedes, mi más sincero agradecimiento y reconocimiento.

TABLA DE CONTENIDO

Capítulo

| | |
|--|----|
| DATOS GENERALES DE LA INSTITUCIÓN | 09 |
| Datos de la identidad de la institución | 09 |
| Actividad principal de la institución | 10 |
| Reseña histórica de la Asociación Peruana Central Este | 10 |
| Visión y misión | 12 |
| Visión | 12 |
| Misión | 12 |
| Descripción del área donde el Pastor Distrital realizó sus actividades | 12 |
| CAPÍTULO II | |
| DESCRIPCIÓN DEL CARGO Y ACTIVIDADES DEL PASTOR | 15 |
| Descripción del cargo pastor distrital..... | 15 |
| Descripción de las actividades del bachiller | 17 |
| CAPÍTULO III | |
| PRINCIPALES LOGROS DEL BACHILLER | 20 |
| Programas ejecutados..... | 20 |
| Programas misioneros | 20 |
| Programas sociales y comunitarios | 21 |
| Programa de construcción de templos | 21 |
| Planificación | 22 |
| Diagnóstico situacional | 22 |
| Objetivos | 23 |
| Objetivos Especificos..... | 23 |
| Estrategias | 23 |
| Organización | 24 |
| Ejecución..... | 25 |
| Construcción | 26 |
| León Pampa | 26 |
| Carhuapata | 28 |
| Primicias de la construcción | 30 |
| León Pampa | 30 |
| Carhuapata | 30 |
| Documentos elaborados | 31 |
| Resultados obtenidos..... | 31 |
| Innovaciones | 33 |
| CAPÍTULO IV | |
| CONCLUSIONES..... | 35 |

| | |
|----------------------|----|
| Conclusiones | 35 |
| Recomendaciones..... | 36 |
| BIBLIOGRAFIA | 38 |
| ANEXOS..... | 40 |

CAPÍTULO I

DATOS GENERALES DE LA INSTITUCIÓN

Datos de la identidad de la institución

La Asociación Peruana Central Este (APCE) es una organización eclesiástica perteneciente a la Iglesia Adventista del Séptimo Día en el Perú, y forma parte de la Unión Peruana del Norte (UPN). Según el Directorio Organizacional de la IASD, su sede está ubicada en Jr. Washington 1807, oficina 501, Lima 15046, en el distrito de Cercado de Lima, provincia y departamento de Lima.¹

Su jurisdicción comprende gran parte del departamento de Lima (zona este) y del departamento de Áncash, donde mantiene una activa presencia misionera y organizativa en numerosos distritos y provincias, tanto rurales como urbanas. Para el año 2022, la APCE registraba un total de 32 909 miembros y 327 congregaciones (Paiva, 2022).² El Distrito Misionero de La Unión, donde se desarrollaron las construcciones en León Pampa y Carhuapata, pertenece a la región seis, bajo la administración directa de la Asociación Peruana Central Este (APCE).

¹“East Central Peru Conference”, en *Adventist Yearbook. Seventh-day Adventist Church*. <https://www.adventistyearbook.org/entity?EntityID=10280>. (consultado: 20 de junio, 2025).

²Dálcio da Silva Paiva, “North Peru Union Mission”, en *Encyclopedia of Seventh-day Adventists*. 7 de enero, 2022. <https://encyclopedia.adventist.org/article?id=7J8G>. (consultado: 21 de julio, 2025).

Actividad principal de la institución

La Asociación Peruana Central Este (APCE) es una organización religiosa perteneciente a la Iglesia Adventista del Séptimo Día en el Perú, donde su actividad principal es llevar el “evangelio eterno” al mundo entero, conforme al mandato bíblico de Mateo 28:19-20 y Apocalipsis 14:6-12, conocido como el mensaje de los tres ángeles. Este mensaje incluye el anuncio del pronto regreso de Cristo, la obediencia a los mandamientos de Dios y la fe en Jesús.¹

El trabajo misionero adventista enfatiza la importancia de ofrecer no solo un mensaje doctrinal, sino también espacios que favorezcan la comunión, la educación bíblica y el servicio cristiano.² En este sentido, la construcción de templos en comunidades como León Pampa y Carhuapata representa una consolidación tangible de la misión adventista, al proveer lugares adecuados para la adoración, el estudio de la Biblia y la integración comunitaria (Iglesia Adventista del Séptimo Día, 2015).³

Reseña histórica de la Asociación Peruana Central Este

La Asociación Peruana Central Este (APCE) fue organizada oficialmente en el año 2010. El origen administrativo de la APCE se remonta al voto 2009-007, en el cual se solicitó

¹Iglesia Adventista del Séptimo Día, *Creencias de los adventistas del séptimo día* (Buenos Aires: ACES, 2007), 192.

²Elena G. de White, *El ministerio de curación* (Mountain View, CA: Pacific Press, 1948), 110–115.

³Iglesia Adventista del Séptimo Día, *Manual de la Iglesia Adventista del Séptimo Día*, (Buenos Aires: ACES, 2015), 172.

la reorganización territorial para la creación de una nueva asociación que atendiera mejor a las regiones.¹

Este voto fue elevado a la Unión Peruana del Norte (UPN) que, tras la división de la Unión Incaica, asumió la responsabilidad organizativa de las regiones del norte y centro del Perú. En cumplimiento de su misión de organizar eficazmente el territorio nacional, la UPN, en reunión de Junta Directiva, registró y aprobó la creación de la Asociación Peruana Central Este (APCE).

El Distrito Misionero de La Unión, en la región altoandina de Huánuco, inició su labor hace 22 años, con la llegada del hermano Eduardo La Rosa como docente a la ciudad de La Unión. Con profundo compromiso espiritual y siguiendo el método de Cristo dio inicio a un trabajo misionero que pronto dio frutos. Un campamento juvenil marcó un momento clave, con los primeros bautismos que formaron un grupo pequeño que se reunía en su hogar, junto a su esposa, la hermana Elizabeth Ramos. Al ver el crecimiento del grupo, el pastor Orlando Ramos donó un terreno para la construcción de un templo, que gracias al apoyo de Maranatha Volunteers International, se hizo realidad. Así nació la iglesia adventista de La Unión, que alcanzó más de 70 asistentes, convirtiéndose en un referente espiritual en la zona.

Simultáneamente, el mensaje adventista llegó a otras comunidades cercanas. En Carhuapata, pioneros como la hermana Eusteria, su esposo y el hermano Valentín Latra, de Quiru Quiru, impulsaron la obra desde años antes de su formalización en 2015. Por su parte,

¹Voto 2009-007 de la Asociación Peruana Central Norte (APCN): “ACORDADO, registrar el informe de la comisión de survey para reorganizar el territorio de la APCN (2009-007) y aprobar la creación de una nueva misión, como sigue: La actual Asociación Peruana Central Norte pasará a llamarse Asociación Peruana Central Este”.

en León Pampa, la familia Falcón inició la misión aproximadamente en 2012, abriendo su hogar como primer centro de predicación adventista.

Visión y misión

Visión

En armonía con revelación bíblica, los Adventistas del Séptimo Día entienden que el clímax del plan de Dios es restaurar toda su creación a la completa armonía con su perfecta voluntad y justicia.¹

Misión

La Misión de la Iglesia Adventista del séptimo Día es hacer discípulos de Jesucristo que vivan como sus testigos llenos de amor y proclamen a todas las personas el evangelio eterno, basado en el mensaje de los tres ángeles, preparándolos para su pronto regreso (Mt 28:18-20; Hch 1:8; Ap 14:6-12).²

Descripción del área donde el Pastor Distrital realizó sus actividades

León Pampa y Carhuapata son localidades rurales ubicadas en el distrito de La Unión, provincia de Dos de Mayo, en el departamento de Huánuco, región central del Perú. Esta zona forma parte de la sierra alta andina peruana, caracterizada por un terreno montañoso y

¹“Mission Statement of the Seventh-day Adventist Church”, General Conference of Seventh-day Adventists, <https://gc.adventist.org/official-statements/mission-statement-of-the-seventh-day-adventist-church/> (consultado: 25 de junio, 2025).

²Ibid.

valles profundos. León Pampa y Carhuapata se encuentra a aproximadamente 3200 y 3000 metros sobre el nivel del mar respectivamente.¹

El clima de la región es templado-seco-frígido, típico de la sierra alta peruana. Las temperaturas oscilan entre 12 °C y 22 °C durante el día, con noches frías que pueden bajar a 5 °C o menos en invierno (junio-agosto). La temporada de lluvias ocurre entre noviembre y marzo, con precipitaciones que afectan la agricultura y las vías de comunicación.²

El distrito de La Unión, ubicado en la provincia de Dos de Mayo, departamento de Huánuco, es una localidad altoandina con una población total de 6332 habitantes, según el Censo Nacional de 2017 realizado por el Instituto Nacional de Estadística e Informática (INEI). Esta población se distribuye mayoritariamente en zonas rurales, como los centros poblados de León Pampa y Carhuapata, donde la densidad poblacional es reducida. En cuanto a las condiciones de vivienda, el 85 % son de propiedad familiar. La mayoría de estas viviendas están construidas con materiales tradicionales como adobe, piedra y barro, lo que refleja una infraestructura rural adaptada al clima y recursos locales. Los techos son en su mayoría de calamina (82 %) y en menor medida de teja. El acceso a servicios básicos aún presenta limitaciones: el 58 % de las viviendas cuenta con agua por red pública, solo el 27% tiene conexión a desagüe, y alrededor del 90 % dispone de electricidad, lo que evidencia la necesidad de mejoras en infraestructura básica en estas comunidades (INEI, 2018).³

¹“León Pampa en Huánuco: Centros Poblados”, DePeru.com, (s.f.), <https://www.deperu.com/centros-poblados/leon-pampa-57856> (consultado: 25 de junio, 2025).

²“Clima de la sierra y Selva”, Ministerio de Desarrollo Agrario y Riego del Perú, (s.f.), <https://www.midagri.gob.pe/portal/datero/53-sector-agrario/el-clima/370-clima-de-la-sierra-y-selva> (consultado: 25 de junio, 2025).

³Instituto Nacional de Estadística e Informática, *Resultado definitivos de los censos nacionales 2017* (Lima: INEI, 2018),

En el aspecto económico, la población de La Unión se dedica mayormente a la agricultura de subsistencia y la ganadería, siendo estas las principales actividades productivas del distrito. Los cultivos más frecuentes son la papa, el maíz, la cebada, la oca y el olluco. En cuanto a la ganadería, como el ganado ovino y vacuno.¹ Respecto a la afiliación religiosa, el Censo Nacional 2017 revela que la mayoría de la población del distrito de La Unión se identifica con la Iglesia Católica (73 %), aunque existe una presencia creciente de iglesias evangélicas (17 %), entre ellas la Iglesia Adventista del Séptimo Día, especialmente activa en comunidades como León Pampa y Carhuapata. Un 10 % de la población señala pertenecer a otras religiones o no tener afiliación religiosa, lo que refleja una relativa diversidad espiritual en la zona.²

https://www.inei.gob.pe/media/MenuRecursivo/publicaciones_digitales/Est/Lib1570/
(consultado: 26 de junio, 2025).

¹Gobierno Regional de Huánuco, *Plan Estratégico Regional Agrario 2008–2021* (Huánuco: Gobierno Regional de Huánuco, 2008), https://www.midagri.gob.pe/portal/download/pdf/conocenos/transparencia/planes_estrategicos_regionales/huanuco.pdf (consultado: 25 de junio, 2025).

²Instituto Nacional de Estadística e Informática, *Resultado definitivos de los censos nacionales 2017* (Lima: INEI, 2018), https://www.inei.gob.pe/media/MenuRecursivo/publicaciones_digitales/Est/Lib1570/
(consultado: 26 de junio, 2025).

CAPÍTULO II

DESCRIPCIÓN DEL CARGO Y ACTIVIDADES DEL PASTOR

Descripción del cargo pastor distrital

El pastor distrital es un ministro del evangelio, llamado por Dios y reconocido por la Iglesia Adventista del Séptimo Día como el líder espiritual de un conjunto de iglesias dentro de un territorio determinado. Su ministerio se fundamenta en el mandato bíblico de la Gran Comisión: “Por tanto, id, y haced discípulos a todas las naciones, bautizándolos... enseñándoles que guarden todas las cosas que os he mandado” (Mt 28:19-20, RV60). Asimismo, el apóstol Pablo afirma que Cristo “constituyó a unos... pastores y maestros, a fin de perfeccionar a los santos para la obra del ministerio, para la edificación del cuerpo de Cristo” (Ef 4:11-13), destacando el papel formador y edificante del pastor dentro de la comunidad de fe.

En el cumplimiento de esta misión, el pastor distrital tiene como responsabilidades principales la predicación fiel de la Palabra de Dios, el liderazgo de campañas evangelísticas, la capacitación de los miembros para el servicio, y el acompañamiento espiritual a través de la visitación pastoral. Elena G. de White refuerza esta idea al declarar que “el rebaño del Señor tiene derecho de esperar ser visitado por su pastor; de ser instruido y aconsejado en sus propios hogares. Y si un hombre falla en realizar esta parte de su trabajo, no puede ser un ministro a la orden de Dios”.¹

En cuanto a la mayordomía y administración de los recursos, el pastor distrital ejerce una función espiritual clave, fomentando entre los miembros una cultura de fidelidad en los

¹Elena G. de White, *El ministerio pastoral* (Buenos Aires: ACES, 2005), 255.

diezmos, pactos y ofrendas, promoviendo una gestión sabia y consagrada de los recursos. Elena G. de White aconseja: “Descansa una solemne responsabilidad sobre los que reciben los generosos donativos de la iglesia y administran los recursos de la tesorería de Dios. Deben estudiar cuidadosamente las providencias de Dios, para discernir dónde impera la mayor necesidad”.¹ En contextos rurales, donde los recursos económicos pueden ser limitados, el pastor también motiva a la comunidad a participar mediante trabajo voluntario, donaciones, pactos y un espíritu de sacrificio colectivo que fortalece la misión.

Una tarea distintiva y estratégica del pastor distrital es el establecimiento de iglesias en comunidades donde no existe presencia adventista. Esto implica identificar zonas de influencia, organizar grupos pequeños y, cuando sea viable, promover la construcción de un templo. White afirma que “La iglesia es el medio señalado por Dios para la salvación de los hombres. Fue organizada para servir, y su misión es la de anunciar el Evangelio al mundo”.² En áreas rurales, con dificultades de acceso y recursos escasos, el pastor distrital lidera la construcción de templos sencillos pero funcionales, que actúan como faros espirituales en la comunidad. “Todos necesitamos estar bien despiertos para que, a medida que las puertas se vayan abriendo, avancemos levantando monumentos para Dios. Paso a paso debemos conducir a la gente para que reciba toda la luz de la verdad. Muchos están ansiosos de obtener el alimento espiritual. Debemos continuar trabajando hasta que se organice una iglesia y se construya un lugar modesto para la adoración”.³

¹Elena G. de White, *Obreros evangélicos* (Buenos Aires: Asociación Casa Editora Sudamericana, 1997), 469.

²Elena G. de White, *Consejos para la iglesia* (Doral, FL: APIA, 1991), 436.

³Elena G. de White, *Un ministerio para las ciudades* (Mountain View, CA: Pacific Press, 1946), 147.

Descripción de las actividades del bachiller

El bachiller realizó actividades pastorales en el Distrito Misionero La Unión (Ver figura 49), desempeñando funciones clave para el desarrollo espiritual, organizativo y comunitario de la iglesia. El liderazgo del pastor es esencial para guiar a la congregación hacia el crecimiento y la unidad, ejercitando humildad, integridad y un espíritu de servicio, tal como lo resalta el Espíritu de Profecía. Este liderazgo, basado en el ejemplo de Cristo (Jn 13:14-15) y guiado por el Espíritu Santo (Hch 20:28), no busca protagonismo, sino el bienestar del rebaño que le ha sido confiado. De esta manera, motiva a los miembros, dirige proyectos y fomenta la armonía fraternal, cumpliendo así con la misión de apacentar y edificar la iglesia del Señor. (Ver figuras 2 al 9).

La administración fiel es una función esencial en el ministerio pastoral. La Biblia enseña que los administradores deben ser hallados fieles (1 Corintios 4:2), ejerciendo los dones recibidos para servir a los demás como buenos mayordomos de la gracia de Dios (1 Pedro 4:10), y actuando como administradores de Dios con integridad, prudencia y sin buscar ganancias deshonestas (Tito 1:7). En la práctica, esto implica que el pastor coordina de manera ordenada y honesta la adquisición de materiales, la formalización de terrenos y la contratación de personal técnico, asegurando el uso correcto y responsable de los recursos para que la obra de la iglesia prospere y se mantenga organizada.¹

(Ver figuras 29, 44).

Como capacitador, el pastor cumple con la enseñanza bíblica que ordena: “Lo que has oído de mí ante muchos testigos, esto encarga a hombres fieles que sean idóneos para enseñar también a otros” (2 Ti 2:2). Se subraya además la importancia de la educación desde

¹Ibid., 256.

temprana edad: “Instruye al niño en su camino...” (Pr 22:6). Por ello, el pastor promueve la capacitación distrital, el discipulado de nuevos creyentes y la atención especial a niños y adolescentes (Ver figuras 10 al 13).

En cuanto a la planificación y supervisión de obras eclesíásticas, la cooperación y la coordinación son esenciales para el avance de la obra de Dios.¹ En este marco, el pastor supervisa la construcción de templos, organiza faenas comunitarias y mantiene comunicación constante con arquitectos y autoridades locales (Ver tabla 1). El acompañamiento pastoral mediante visitas es una labor permanente. El velar por el rebaño, cuidando de cada miembro (Hch 20:31). Dedicando tiempo a visitar a los miembros para brindarles consuelo, orientación y apoyo en su vida cristiana,² fortaleciendo así la comunión y el sentido de pertenencia mediante visitas tanto a feligreses como a interesados (Ver figuras 2 al 9).

La proclamación del evangelio que instes a tiempo y fuera de tiempo...” (2 Ti 4:2). En cumplimiento de ello, el pastor dirige campañas evangelísticas, oficia el rito de humildad y la Santa Cena, fortaleciendo la fe y la consagración de la iglesia. La orientación y consejería también forman parte del cuidado pastoral, señalando el llamado al cuidado directo y amoroso. Colaborando en la resolución de conflictos, ofrece orientación personal y liderando proyectos dedicados al fortalecimiento familiar y matrimonial.³ El pastor cumple además un rol motivacional, fomentando la unidad y el compromiso dentro de la congregación donde la iglesia funcione como un cuerpo vivo y activo. En consecuencia,

¹White, *El ministerio pastoral*, 256.

²Ibid., 329.

³Ibid., 312.

organiza actividades sociales y promueve el servicio comunitario mediante faenas y acciones conjuntas con el apoyo de la comunidad.¹

Finalmente, actúa como comunicador, estableciendo un diálogo claro y efectivo que fortalece la unidad y extiende la misión de la iglesia. La comunicación eficaz es vital para el crecimiento y la proyección de la obra (Mr. 16:15).² En este contexto, el pastor mantiene contacto constante con líderes comunitarios, autoridades locales y otros actores sociales, difundiendo las actividades eclesíásticas y evangelísticas del distrito (2 Ti. 4:2), así como los proyectos de construcción y desarrollo, buscando siempre que el mensaje sea transmitido con claridad y oportunidad (Ver figuras 45,46).

¹White, *El ministerio pastoral*, 337.

²White, *El ministerio pastoral*, 352.

CAPÍTULO III

PRINCIPALES LOGROS DEL BACHILLER

Programas ejecutados

Durante el periodo de servicio comprendido entre los años 2021 y 2022, la Iglesia Adventista del Séptimo Día, a través del liderazgo distrital y el apoyo de la feligresía local, ejecutó un conjunto integral de programas espirituales, sociales y constructivos en las comunidades de León Pampa y Carhuapata.

Programas misioneros

Con la finalidad de alcanzar nuevas almas y fortalecer la fe de los creyentes, se llevaron a cabo:

- Campañas evangelísticas realizadas en tres momentos del año (abril, agosto y noviembre), que incluyeron predicaciones públicas, testimonios, y estudios bíblicos.
- Visitas misioneras mensuales a hogares de ambas localidades, donde se compartieron mensajes bíblicos, se oró con las familias.
- Santa Cena y rito de humildad celebrados cada trimestre, promoviendo la comunión y el compromiso cristiano.
- Encuentro distrital “Una Iglesia en Movimiento”, enfocado en capacitar a nuevos discípulos en liderazgo, evangelismo y servicio.

Programas sociales y comunitarios

Como parte de la responsabilidad social, se desarrollaron programas que promovieron el bienestar físico, emocional y espiritual de la comunidad. Entre los más destacados:

- Programa “Más amor en Navidad”, con la entrega de víveres, ropa y regalos navideños a familias en situación vulnerable, beneficiando a más de 20 hogares.
- Matrimonios masivos, organizados para formalizar las uniones de varias parejas que convivían sin vínculo legal.
- Gestiones con autoridades locales, mediante cartas formales enviadas a alcaldías, solicitando apoyo logístico, acceso a terrenos y donación de materiales de construcción.
- Faenas comunitarias, realizadas en coordinación con la comunidad para tareas como limpieza de terrenos, recolección de materiales y trabajos menores, que fortalecieron el vínculo entre iglesia y sociedad.

Programa de construcción de templos

La necesidad de brindar espacios adecuados para la adoración llevó al desarrollo de proyectos constructivos en ambas comunidades:

León Pampa:

- Compra de terreno por la familia Falcón Sobrado (144 m²).
- Construcción en adobe mediante seis faenas distritales.

Carhuapata:

- Donación de terreno por la hermana Estelia Palacios (80 m²).
- Diseño arquitectónico profesional a cargo de la arquitecta Wendy Torres Contreras.

- Construcción de templo de dos pisos, mediantetres faenas comunitarias, y se contrató a un maestro de obra para la construcción de material noble.
- Gestión de logística de compra y traslado de materiales desde Llata.

Planificación

Diagnóstico situacional

León Pampa y Carhuapata son comunidades rurales altoandinas del distrito de La Unión, provincia de Dos de Mayo, Huánuco, ubicadas entre los 3,200 y 3,400 m s.n.m. Su geografía montañosa y clima frío-templado, con estaciones lluviosas intensas, condicionan la vida cotidiana y productiva. La población es reducida, con menos de 300 habitantes por comunidad, en su mayoría dedicados a la agricultura de subsistencia y la ganadería menor. Las viviendas están construidas con adobe, piedra y techos de calamina, y el acceso a servicios básicos como agua, desagüe y electricidad es limitado. Las vías de comunicación son precarias, dificultando el acceso a salud, educación y comercio. Religiosamente, predomina el catolicismo, aunque en los últimos años ha crecido la presencia de iglesias evangélicas, especialmente la Iglesia Adventista del Séptimo Día, que desarrolla actividades misioneras y sociales en la zona.¹

¹Instituto Nacional de Estadística e Informática, *Resultado definitivos de los censos nacionales 2017* (Lima: INEI, 2018), https://www.inei.gob.pe/media/MenuRecursivo/publicaciones_digitales/Est/Lib1570/ (consultado: 26 de junio, 2025).

Objetivos

Establecer dos templos adventistas funcionales y culturalmente contextualizados en las comunidades de León Pampa y Carhuapata, que sirvan como centros de adoración, discipulado y proyección misionera para el fortalecimiento espiritual y social de la feligresía.

Objetivos Especificos

- Proporcionar un espacio físico adecuado para el culto y actividades de formación cristiana en cada comunidad.
- Fortalecer la presencia y el testimonio de la Iglesia Adventista del Séptimo Día en zonas rurales altoandinas.
- Movilizar a la comunidad local para la participación activa en el proceso constructivo mediante faenas, donaciones y apoyo logístico.
- Integrar la construcción de los templos al plan evangelístico del distrito, como parte del crecimiento de la membresía y la consolidación de nuevos creyentes.

Estrategias

- **Movilización comunitaria:** Involucrar a los miembros y simpatizantes en todas las fases del proyecto, fomentando el sentido de pertenencia.
- **Gestión de recursos locales y externos:** Aprovechar materiales y mano de obra local, complementando con aportes financieros y logísticos de la iglesia distrital y la asociación.
- **Integración misionera y constructiva:** Coordinar campañas evangelísticas y programas espirituales paralelos al avance de la construcción.

- Capacitación en mayordomía y fidelidad: Fortalecer la comprensión bíblica del compromiso con Dios como base del apoyo económico y voluntario.
- Adaptación al contexto geográfico y cultural: Diseñar y ejecutar las construcciones considerando las condiciones climáticas, disponibilidad de materiales y tradiciones de construcción local.

Organización

Diagnóstico de la necesidad espiritual y estructural: La primera fase consistió en visitas iniciales a las comunidades de León Pampa y Carhuapata, donde se evidenció la carencia de templos y la necesidad de un espacio adecuado para el culto. Las reuniones se realizaban en casas particulares, lo que limitaba la participación y el crecimiento espiritual. Se llevó a cabo una identificación detallada del número de miembros activos, niños en edad de escuela sabática y nuevos interesados, lo que permitió proyectar el alcance de las futuras iglesias. Visitas mensuales de atención pastoral: Durante todo el proceso, se mantuvo una presencia constante mediante visitas mensuales a ambas comunidades. Estas visitas incluían cultos, estudios bíblicos, consejería espiritual, fortalecimiento de los líderes locales y seguimiento a los nuevos interesados en la fe. La constancia de estas visitas generó confianza, sentido de pertenencia y continuidad en el crecimiento espiritual (Ver figuras 2 al 9).

Campañas de evangelismo, bautismos y matrimonios masivos: Se coordinaron campañas misioneras contextualizadas a la realidad cultural y social de cada comunidad. Con participación del pastor distrital y miembros laicos comprometidos. Además, se organizaron matrimonios masivos que regularizaron la situación de varias parejas que vivían en unión libre, promoviendo principios bíblicos y fortaleciendo el testimonio cristiano. Encuentro distrital de nuevos discípulos “Una iglesia en movimiento” y celebración de ritos espirituales

significativos: Se celebraron momentos clave en la vida espiritual de la iglesia. Uno de los más relevantes fue la Santa Cena del 4 de diciembre de 2021, que incluyó el rito de humildad (lavamiento de pies), vivida con profunda reverencia y gratitud por los nuevos creyentes, Y participación del encuentro distrital, donde pudieron integrarse con creyentes de otras zonas, compartir testimonios y recibir instrucción bíblica y doctrinal (Ver figuras 10 al 13).

Asimismo, se realizó el programa navideño “Más amor en Navidad” el 17 de diciembre de 2021, que incluyó mensajes de esperanza, entrega de donativos a niños y adolescentes, con una participación activa de toda la comunidad, tanto adventista como simpatizante (Ver figuras 17 al 20).

Ejecución

Gestión de terrenos y coordinación comunitaria: En León Pampa durante 8 años realizaron reuniones y cultos en la casa del hermano Feliz Falcón, y en año 2021 realizaron la compra de un terreno de 144 m² por parte de la familia Falcón Sobrado, gesto que marcó un paso clave en el inicio del proyecto (Ver figura 30). De manera similar, en la localidad Carhuapata se reunían en la casa de la hermana Estelia Palacios, hasta que en el año 2021, se recibió un terreno mediante una donación de 80 m², por la hermana Estelia Palacios. La organización del plan incluyó reuniones con autoridades locales, entrega de cartas formales, y la solicitud de respaldo comunitario, fortaleciendo así el sentido de pertenencia y cooperación. (Ver figura 23)

En cuanto al aspecto de la fidelidad, durante las visitas pastorales mensuales, no solo se brindó apoyo espiritual, sino que también se desarrollaron espacios sistemáticos de formación en fidelidad cristiana y mayordomía integral. El objetivo fue ayudar a los nuevos

creyentes a comprender el valor del compromiso con Dios en todos los aspectos de la vida. Estas acciones se organizaron en tres líneas de trabajo:

Capacitación en principios de fidelidad y mayordomía

Se llevaron a cabo talleres prácticos y charlas que abordaron temas fundamentales como el significado del pacto con Dios y su base en las Escrituras, la práctica del diezmo y las ofrendas como expresión de adoración, el uso responsable del tiempo, los dones y los recursos, y la fidelidad como parte integral de la vida cristiana. Las enseñanzas fueron contextualizadas a la realidad social y económica de cada comunidad, promoviendo una comprensión clara, sencilla y profunda.

Renovación de pactos espirituales

Se celebraron momentos especiales de consagración y renovación de pactos, donde los miembros, tanto antiguos como nuevos, reafirmaron su compromiso con Dios. Estas ceremonias incluían la lectura de textos bíblicos alusivos, como Malaquías 3:10 y Romanos 12:1, así como oraciones intercesoras y testimonios. Además, se realizaba la entrega de sobres de fidelidad y tarjetas de compromiso firmadas voluntariamente. En ambas comunidades, estos actos fueron vividos con gratitud, reconociendo la provisión divina durante la construcción de los templos y el crecimiento de la iglesia.

Construcción

León Pampa

En León Pampa se optó por una estructura tradicional de adobe, adaptada a los recursos y condiciones del lugar. El proceso constructivo se desarrolló en las siguientes fases:

- Limpieza del terreno y apertura de zanjas: En el terreno donado por la familia Falcón Sobrado (144 m²) se realizó la limpieza inicial, que incluyó el retiro de escombros, piedras y maleza, seguida de la apertura de zanjas para los cimientos, con el fin de definir el contorno de la edificación. Durante esta etapa se presentó la dificultad de trabajar sobre una superficie con pendiente, lo que complicó la nivelación y excavación de las zanjas. Para superar este inconveniente, se llevó a cabo una faena comunitaria en la que participaron 12 voluntarios, quienes, con el apoyo de herramientas manuales y un cargador agrícola prestado, lograron completar la tarea de manera eficiente, fortaleciendo además la colaboración y el sentido de pertenencia de la comunidad hacia el proyecto.
- Fabricación de adobes: Los miembros del distrito elaboraron manualmente un total de 2,500 unidades, empleando una mezcla de tierra, paja y agua. El moldeado y secado se realizaron en el mismo terreno, aprovechando las condiciones climáticas secas; sin embargo, las lluvias intermitentes retrasaron el proceso de secado y ocasionaron la pérdida de algunos adobes. Para mitigar este problema, se coordinó la programación de la producción en periodos sin precipitaciones, optimizando así el tiempo de elaboración y reduciendo el riesgo de daños en el material.
- Levantamiento de muros: En seis faenas distritales, voluntarios locales participaron activamente en el levantamiento de los muros del templo, uniendo los adobes con barro, lo que evidenció un notable compromiso comunitario y espiritual (Ver figuras 31 al 33). Durante una de las jornadas, la mano de obra fue reducida debido a las labores de cosecha; sin embargo, se reprogramaron las

actividades y se fomentó la participación mediante cultos matutinos y almuerzos generales, fortaleciendo la unidad y el sentido de colaboración en la comunidad.

- Instalación de estructura de techo: Se adquirieron 24 vigas de madera (S/ 60 cada una), que fueron transportadas manualmente por los voluntarios desde zonas boscosas sin acceso vehicular y colocadas como estructura principal. Sobre ellas se instaló la cobertura de calamina, garantizando la protección del templo frente a las lluvias (Ver figuras 34 al 43). Esta etapa evidenció nuevamente el esfuerzo y compromiso de la comunidad en cada fase de la construcción.

Carhuapata

En Carhuapata se desarrolló una edificación más sólida, con materiales nobles que garanticen durabilidad y resistencia. El proceso se dividió de la siguiente manera:

- Preparación del terreno y Elaboración del plano estructural: En noviembre de 2021 se llevó a cabo la limpieza y nivelación del terreno de 80 m² donado por la hermana Estelia Palacios, donde posteriormente se excavaron las zanjas para los cimientos. La arquitecta Wendy Torres Contreras diseñó un plano arquitectónico con capacidad para 50 personas, asegurando funcionalidad y seguridad para los cultos sabáticos y actividades comunitarias ((Ver figura 29,47,48). La inclinación natural del terreno representó un desafío, ya que requirió un mayor volumen de relleno y compactación; esta dificultad fue superada gracias a la donación de material por parte de un vecino y a su compactación manual por los voluntarios.
- Compra y traslado de materiales: Se adquirieron cemento, ladrillos, fierro corrugado y arena en la ciudad de Llata, los cuales fueron transportados hasta la

comunidad, enfrentando dificultades logísticas propias de zonas alejadas. El mal estado de las carreteras durante la época de lluvias encareció y ralentizó el traslado, además de presentarse incidentes por robo de materiales. Estas dificultades se superaron mediante el transporte en cargas supervisadas y el almacenamiento seguro bajo techo.

- Contratación de maestro de obra: Para asegurar la calidad técnica de la edificación, se contrató a un maestro especializado que supervisó los trabajos de estructura y acabados. (Ver figura 27,28)
- Construcción estructural: Se levantó una estructura de dos pisos con muros de ladrillo, columnas de concreto armado, techo de calamina y acabados básicos, incluyendo puertas, ventanas y piso nivelado (Ver figura 24,25,26). Durante esta etapa, la escasez de materiales y la dificultad para reunir los recursos económicos representaron un reto importante. Para superarlo, se organizaron campañas de donación y pactos voluntarios, lo que permitió financiar la adquisición de los materiales necesarios para la construcción.
- Faenas distritales: Se organizaron tres jornadas de trabajo con la participación activa de los hermanos de la comunidad, quienes colaboraron en tareas de acarreo, mezcla de concreto, limpieza y apoyo logístico. En una de las faenas se registró baja asistencia debido a actividades escolares y cosechas, por lo que se decidió reprogramarlas para fines de semana y complementar las jornadas con almuerzos comunitarios como incentivo para fomentar la participación.

Primicias de la construcción

Una de las mayores bendiciones en el proceso de acompañamiento espiritual en León Pampa y Carhuapata fue la celebración de bautismos por inmersión, como resultado del trabajo misionero, el discipulado constante y la obra del Espíritu Santo en corazones receptivos.

León Pampa

En esta localidad, el proceso fue gradual y sensible al contexto cultural y familiar. A través de visitas constantes, estudios bíblicos personalizados y programas comunitarios, se fue despertando el interés por el mensaje bíblico. El resultado fue la decisión de 4 personas de entregarse a Cristo mediante el bautismo. Este acto se realizó en un lugar natural cercano, en presencia de los miembros del distrito, marcando un hito histórico como los primeros en la construcción de la iglesia (Ver figuras 21, 22).

Carhuapata

En Carhuapata, el trabajo se enfocó especialmente en los jóvenes y adolescentes, además de familias interesadas en formalizar su fe. Las campañas evangelísticas, combinadas con la atención pastoral a niños y adolescentes, generaron un terreno fértil para la toma de decisiones espirituales. En esta comunidad se realizaron 6 bautismos, incluyendo adolescentes y jóvenes, quienes fueron preparados mediante el estudio sistemático de doctrinas fundamentales y clases de discipulado. Algunos de ellos provenían de hogares que asistían a las reuniones en casas antes de la construcción del templo (Ver figuras 16). Cada bautismo se convirtió en una oportunidad misionera para la comunidad, ya que amigos, vecinos y familiares asistieron a las ceremonias. Este testimonio público despertó nuevas

preguntas, intereses y compromisos en otras personas que aún estaban en proceso de decisión.

Documentos elaborados

Durante el proceso de construcción de las iglesias en León Pampa y Carhuapata, se elaboraron diversos documentos que facilitaron la coordinación, el respaldo formal y el seguimiento de las actividades misioneras y logísticas:

1. Cartas de solicitud de apoyo a autoridades municipales: Redactadas con un lenguaje respetuoso y claro, estas cartas fueron fundamentales para solicitar apoyo logístico, permisos y posibles donaciones de materiales o mano de obra. Su entrega permitió generar vínculos positivos con las autoridades locales (Ver figuras 45 y 46).
2. Informes misioneros mensuales: Estos informes detallaron las actividades realizadas mes a mes, incluyendo campañas, visitas, bautismos, estudios bíblicos y avances en la construcción, lo que permitió evaluar el impacto y ajustar estrategias de evangelización (Ver tabla 1).
3. Planos arquitectónicos de la iglesia de Carhuapata: Elaborados por voluntarios con conocimientos técnicos, los planos definieron la estructura del templo, permitiendo una construcción segura, funcional y adecuada a las condiciones del terreno (Ver figura 47 y 48).

Resultados obtenidos

La construcción de las iglesias en León Pampa y Carhuapata estuvo profundamente ligada al avance del mensaje adventista en territorios donde antes no había presencia formal.

Los logros en la evangelización no solo se reflejan en cifras, sino en transformaciones espirituales reales:

- Primera construcción de iglesias adventistas en la zona: Por primera vez en la historia de estas comunidades se edificaron templos adventistas, lo que permitió establecer una base sólida para la predicación, el discipulado y la organización eclesiástica permanente. Esta iniciativa marcó el inicio de una nueva etapa misionera en zonas anteriormente no alcanzadas.
- Compra y donación de terrenos para las iglesias: La hermandad, sensibilizadas por la obra espiritual, ofrecieron terrenos para que se construyeran las iglesias. Este acto voluntario de apoyo refleja el impacto del mensaje y la confianza ganada por la iglesia.
- Conversión de personas receptivas al evangelio: En ambas comunidades vivían personas que por años esperaron el mensaje del evangelio. El contar con una iglesia representativa, fue vista como una respuesta a sus oraciones, llevándolos a la conversión.
- Movilización de los pocos miembros locales hacia la acción misionera: Aunque la membresía adventista era inicialmente reducida, los pocos creyentes del área se movilizaron intensamente para apoyar la misión. Desde las faenas, esta construcción permitió que gran parte de la población escuchara el evangelio y conociera el mensaje adventista.
- Realización de bautismos: Se realizaron bautismos tanto durante campañas programadas como en fechas especiales, respondiendo al deseo sincero de varios

interesados de entregar su vida a Cristo. En total, 10 personas fueron bautizadas (4 en León Pampa y 6 en Carhuapata).

Innovaciones

El desarrollo del proyecto en León Pampa y Carhuapata no se limitó a reproducir modelos tradicionales de construcción o evangelización. Por el contrario, se implementaron enfoques innovadores que respondieron a las realidades del entorno rural, integrando sabiamente recursos locales, participación comunitaria y visión misionera. Estas estrategias no solo permitieron superar limitaciones logísticas y económicas, sino que también fortalecieron la identidad y el compromiso de la iglesia local.

1. **Uso de recursos locales y tecnologías apropiadas:** Para garantizar sostenibilidad y reducir costos, se utilizaron materiales propios de la zona como adobe, madera, piedra y barro, en armonía con las condiciones climáticas y culturales del entorno. Esta estrategia no solo facilitó la logística, sino que también promovió el sentido de pertenencia entre los pobladores al ver reflejada su identidad local en las construcciones.
2. **Faenas y trabajo colectivo:** La participación activa de la hermandad mediante faenas y jornadas de trabajo voluntario fue clave para el avance del proyecto. Esta modalidad tradicional, revitalizada con propósito misionero, permitió fortalecer los lazos sociales, y mostrar el espíritu de servicio cristiano de manera práctica.
3. **Comunicación efectiva y estratégica:** Se enviaron cartas formales a autoridades municipales, comunales, así como a los propios miembros y simpatizantes. Esta práctica generó un entorno de transparencia, seriedad y planificación, además de facilitar la obtención de permisos, donaciones y apoyo institucional.

4. Articulación de misión espiritual y obra física: Se promovió un enfoque integral en el que cada ladrillo colocado representaba una oportunidad para testificar. La construcción no fue vista como un fin, sino como un medio para alcanzar almas. Este modelo inspiró a los miembros a orar, servir y evangelizar simultáneamente mientras se levantaban los templos.
5. Capacitación informal en liderazgo y logística: Durante el desarrollo del proyecto, varios miembros adquirieron habilidades básicas en gestión, organización de actividades, supervisión de obras y liderazgo espiritual. Esto fortaleció el capital humano local y preparó a la iglesia para su sostenibilidad a largo plazo.

CAPÍTULO IV

CONCLUSIONES

Conclusiones

A partir del análisis de la experiencia vivida en la construcción de las iglesias adventistas en las comunidades rurales de León Pampa y Carhuapata, en el año 2022, se pueden establecer las siguientes conclusiones relevantes:

1. El establecimiento físico de templos adventistas en zonas sin presencia previa fue determinante para consolidar la obra misionera, ya que permitió brindar un espacio fijo para la adoración, la enseñanza bíblica, la comunión y la organización de la iglesia.
2. La construcción de iglesias fue el resultado de un proceso de plantación impulsado por la fe, el trabajo misionero constante y la guía de Dios. Se trató de una obra que integró evangelismo práctico, acción comunitaria y testimonio activo.
3. El proyecto permitió cumplir el mandato bíblico de ir y predicar a toda nación, tribu y lengua, llevando esperanza a comunidades rurales muchas veces olvidadas por las grandes estrategias misioneras. En estas zonas, la necesidad espiritual era latente, y el evangelio fue recibido con apertura y agradecimiento.
4. El trabajo colaborativo entre miembros locales, misioneros, líderes distritales y autoridades comunales permitió la ejecución exitosa del proyecto. La donación de terrenos, la participación en faenas, y el interés de los pobladores reflejan una conexión real entre la misión y la comunidad.

5. El impacto del proyecto continúa hasta el presente, con iglesias organizadas, nuevos miembros activos, y templos que funcionan como centros espirituales y sociales para toda la comunidad. Se ha sembrado una semilla de fe que está dando frutos visibles y duraderos.

Recomendaciones

Con base en las lecciones aprendidas del proyecto en León Pampa y Carhuapata, se proponen las siguientes recomendaciones para fortalecer futuras iniciativas similares:

1. Seleccionar y preparar equipos misioneros con madurez espiritual, entrega personal y formación práctica. El carácter del equipo influye directamente en el testimonio que se transmite.
2. Afrontar con perseverancia y oración los desafíos propios de zonas rurales y de difícil acceso. Las limitaciones geográficas no deben ser un freno, sino un llamado a depender más de Dios.
3. Planificar con claridad cada etapa del proyecto, desde la búsqueda de terrenos hasta la organización formal de la iglesia. La planificación estratégica permite anticipar obstáculos, distribuir responsabilidades y medir el avance. Incluir cronogramas, metas espirituales, alianzas y presupuestos es clave para una implementación ordenada.
4. Incluir en la estrategia misionera el contacto con familias adventistas o simpatizantes, quienes pueden ser puntos clave de entrada en nuevas comunidades.
5. Mantener viva la misión incluso después de construir el templo. La infraestructura debe ser solo el inicio de un proceso de discipulado, formación espiritual y

multiplicación misionera. Es fundamental que se siga visitando, fortaleciendo y capacitando a los nuevos miembros y líderes locales.

6. No subestimar el poder de las pequeñas comunidades. Allí donde habitan pocas familias, muchas veces hay un terreno fértil para el evangelio. El hecho de que una zona no tenga una iglesia no significa que no tenga necesidad espiritual. El llamado de Dios también está en lo pequeño, lo humilde y lo distante.

BIBLIOGRAFIA

- “Clima de la sierra y Selva”. Ministerio de Desarrollo Agrario y Riego del Perú. [<https://www.midagri.gob.pe/portal/datero/53-sector-agrario/el-clima/370-clima-de-la-sierra-y-selva>]. Consultado el 25 de junio de 2025.
- “East Central Peru Conference”. En *Adventist Yearbook*. Seventh-day Adventist Church. [<https://www.adventistyearbook.org/entity?EntityID=10280>]. Consultado el 20 de junio de 2025.
- “León Pampa en Huánuco: Centros Poblados”. DePeru.com. [<https://www.deperu.com/centros-poblados/leon-pampa-57856>]. Consultado el 25 de junio de 2025.
- “Mission Statement of the Seventh-day Adventist Church”. General Conference of Seventh-day Adventists. [<https://gc.adventist.org/official-statements/mission-statement-of-the-seventh-day-adventist-church/>]. Consultado el 25 de junio de 2025.
- Da Silva Paiva, Dálcio. “North Peru Union Mission”. En *Encyclopedia of Seventh-day Adventists*. 7 de enero de 2022. [<https://encyclopedia.adventist.org/article?id=7J8G>]. Consultado el 21 de julio de 2025.
- Gobierno Regional de Huánuco. *Plan Estratégico Regional Agrario 2008–2021*. Huánuco: Gobierno Regional de Huánuco, 2008. [https://www.midagri.gob.pe/portal/download/pdf/conocenos/transparencia/planes_estrategicos_regionales/huanuco.pdf]. Consultado el 25 de junio de 2025.
- Iglesia Adventista del Séptimo Día. *Creencias de los adventistas del séptimo día*. Buenos Aires: ACES, 2007.
- Iglesia Adventista del Séptimo Día. *Manual de la Iglesia Adventista del Séptimo Día*. Buenos Aires: ACES, 2015.
- Instituto Nacional de Estadística e Informática. *Resultado definitivos de los censos nacionales 2017*. Lima: INEI, 2018. [https://www.inei.gob.pe/media/MenuRecursivo/publicaciones_digitales/Est/Lib1570/]. Consultado el 26 de junio de 2025.
- White, Elena G. *El ministerio pastoral*. Buenos Aires: ACES, 2005.
- White, Elena G. *Obreros Evangélicos*. Buenos Aires: ACES, 1997.

White, Elena G. *Consejos para la iglesia*. Doral, FL: APIA, 1948.

White, Elena G. *Un ministerio para las ciudades*. Mountain View, CA: Pacific Press, 1946.

ANEXOS



Figura 1 Anuncios distritales de visita



Figura 2 Visitas a la hermandad de León Pampa



Figura 3 Visitas a la hermandad de León Pampa



Figura 4 Visitas a la hermandad de Carhuapata



Figura 5 Visitas a la hermandad de Carhuapata



Figura 6 Visitas a la hermandad de Carhuapata



Figura 7 Visitas a la hermandad de Carhuapata



Figura 8 Visitas a la hermandad de Carhuapata



Figura 9 Visitas a la hermandad de Carhuapata



Figura 10 Invitación congreso UNA IGLESIA EN MOVIMIENTO



Figura 11 Rito de Humildad Congreso: UNA IGLESIA EN MOVIMIENTO



Figura 12 CONGRESO UNA IGLESIA EN MOVIMIENTO



Figura 13 Santa Cena: CONGRESO UNA IGLESIA EN MOVIMIENTO



Figura 14 Matrimonio comunitario



Figura 15 CONGRESO REGIONAL - HUARAZ



Figura 16 Bautismo de estudiantes de la Biblia



Figura 17 Transporte de donaciones MAS AMOR EN NAVIDAD en Carhuapata



Figura 18 Más amor en navidad en Carhuapata



Figura 19 Más amor en navidad en Carhuapata



Figura 20 Más amor en navidad en Carhuapata



Figura 21 Bautismos en León Pampa



Figura 22 Bautismo en León Pampa



Figura 23 Ubicación de la Iglesia Adventista en Carhuapata.



Figura 24 Levantamiento de muros en Carhuapata



Figura 25 Levantamiento de muros y ventanas en Carhuapata



Figura 26 Levantamiento de muros en Carhuapata



Figura 27: Construcción de vigetas en Carhuapata



Figura 28: Construcción de vigetas en Carhuapata



Figura 29 Templo terminado Carhuapata



Figura 30 Ubicación de la Iglesia Adventista en León Pampa



Figura 31 Formación de muros de Adobe en León Pampa

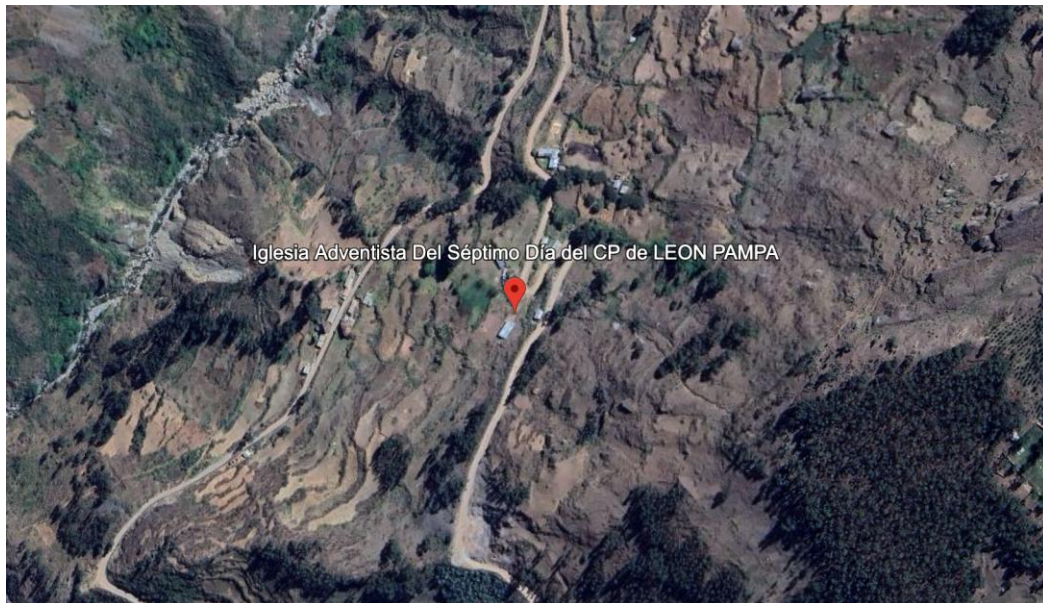

Figura 32 Formación de muros de Adobe en León Pampa



Figura 33 Formación de muros de Adobe en León Pampa



Figura 34 Formación de vigetas de mandera con los muros de Adobe en León Pampa



Figura 35 Formación de vigetas de mandera con los muros de Adobe en León Pampa



Figura 36 Formación de vigetas de mandera con los muros de Adobe en León Pampa



Figura 37 Exterior de los muros de Adobe en León Pampa



Figura 38 Vigetas de madera en León Pampa



Figura 39 Armado de techo con madera en León Pampa



Figura 40 Armado de techo con madera con calaminas en León Pampa



Figura 41 Armado de techo con madera con calaminas en León Pampa



Figura 42 Armado de techo con madera con calaminas en León Pampa



Figura 43 Armado de techo con madera con calaminas en León Pampa



Figura 44 Templo Adventista de León Pampa culminado

Tabla 1: Cronograma de actividad en las IASD León Pampa y IASD Carhuapata

| Mes/Año | Actividad | Lugar |
|-----------------|--|----------------------------|
| Septiembre 2021 | Visitas misioneras e inicio de estudios bíblicos | León Pampa / Carhuapata |
| Octubre 2021 | Campaña evangelística #1 | León Pampa |
| Octubre 2021 | Visitas mensuales / Seguimiento | Carhuapata |
| Noviembre 2021 | Campaña evangelística #2 | Carhuapata |
| Noviembre 2021 | Visitas mensuales / Nuevos estudios bíblicos | León Pampa |
| Diciembre 2021 | Congreso Distrital “Una Iglesia en Movimiento” – 4 diciembre | Lugar central del distrito |
| Diciembre 2021 | Visitas regulares y seguimiento de bautizados | León Pampa / Carhuapata |
| Diciembre 2021 | Actividad “Más Amor en Navidad” – 17 diciembre | Carhuapata |
| Enero 2022 | Inicio de la construcción de iglesias | León Pampa / Carhuapata |
| Enero 2022 | Congreso Regional de Líderes | Región (ubicación central) |
| Enero 2022 | Visitas y acompañamiento espiritual | León Pampa / Carhuapata |
| Febrero 2022 | Avance en la construcción (paredes, techado) | León Pampa / Carhuapata |

| | | |
|--------------|--|-------------------------|
| Febrero 2022 | Estudios bíblicos y planificación misionera | León Pampa / Carhuapata |
| Marzo 2022 | Fase final de construcción | León Pampa / Carhuapata |
| Marzo 2022 | Bautismos y consolidación de nuevos creyentes | León Pampa |

"AÑO DEL BICENTENARIO DEL PERÚ: 200 AÑOS DE INDEPENDENCIA"

Carhuapata, 08 de Noviembre del 2021

Señor(a):

Ciro Trinidad Rojas
Alcalde del distrito de Carhuapata, Huamalíes.
Presente.-

Con el debido respeto, me dirijo a usted en mi calidad de representante de la Iglesia Adventista del Séptimo Día del Distrito Misionero La Unión, con el propósito de solicitar su valioso apoyo para la construcción de un templo adventista en la comunidad de Carhuapata.

Esta iniciativa tiene como finalidad brindar un espacio digno y adecuado para el desarrollo espiritual, moral y social de los pobladores de dicha comunidad, fortaleciendo así los lazos de unidad y esperanza en esta zona.

Agradecemos de antemano cualquier tipo de colaboración que su gestión pueda brindar, ya sea mediante la donación de materiales, mano de obra o la facilitación de permisos necesarios para llevar a cabo esta obra.

Que el Señor le bendiga abundantemente y que su gestión continúe siendo un ejemplo de amor y servicio para todos aquellos que le rodean.

Quedamos atentos a su pronta respuesta y reiteramos nuestro compromiso con el bienestar integral de nuestra comunidad.



Pr. Jhon Eden Rosario Campos

PASTOR DISTRITAL

Figura 45 Carta de apoyo a la Municipalidad de Huamalíe para la IASD Carhuapata

"AÑO DEL BICENTENARIO DEL PERÚ: 200 AÑOS DE INDEPENDENCIA"

León Pampa, 12 de Diciembre del 2021

Señor(a):

Ciro Trinidad Rojas
Alcalde del distrito de León Pampa, Huamalíes.
Presente.-

Con el debido respeto, me dirijo a usted en mi calidad de representante de la Iglesia Adventista del Séptimo Día del Distrito Misionero La Unión, con el propósito de solicitar su valioso apoyo para la nivelación del terreno destinado a la construcción de un templo adventista en la comunidad de León Pampa.

Esta iniciativa busca brindar un espacio digno y adecuado para el desarrollo espiritual, moral y social de los habitantes de esta comunidad, fortaleciendo así los lazos de unidad y esperanza en la zona. Para ello, es fundamental contar con maquinaria que permita realizar los trabajos de nivelación previos a la construcción.

Agradecemos de antemano cualquier tipo de colaboración que su gestión pueda brindar, ya sea mediante el préstamo o envío de maquinaria, personal técnico, o la facilitación de los permisos necesarios para llevar a cabo esta obra.

Que el Señor le bendiga abundantemente y que su gestión continúe siendo un ejemplo de servicio y compromiso con el desarrollo de nuestras comunidades.

Quedamos atentos a su pronta y positiva respuesta, reiterando nuestro compromiso con el bienestar integral de nuestra población.



Pr. Jhon Eden Rosario Campos

PASTOR DISTRITAL

Figura 46 Carta de apoyo a la Municipalidad de Huamalie para la IASD León Pampa



Figura 47 Planos por cortes y niveles IASD Carhuapata



Figura 48 Fachada IASD Carhuapata

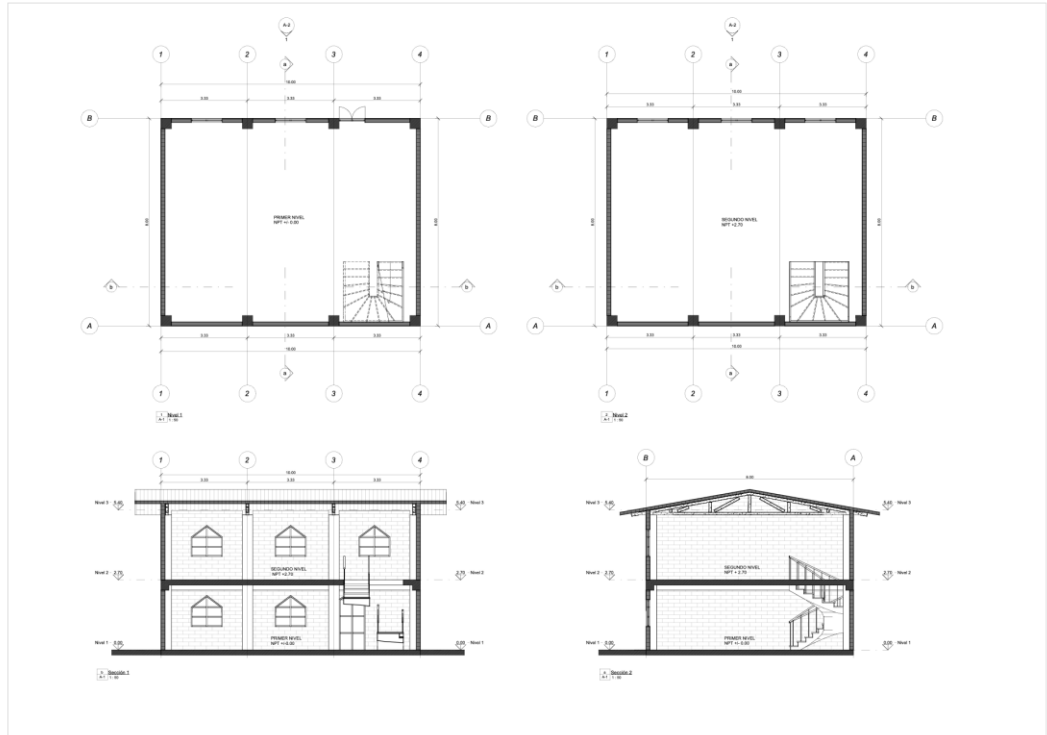

CERTIFICADO

El que suscribe, ALEX DANIEL CUTIPA GONZALES , identificado con DNI N° 02434688 representante legal de la **Asociación Iglesia Adventista del Séptimo Día Peruana del Norte**, con RUC N° 20538633021, con domicilio legal en **Jr. Washington 1807 interior 503 Lima**, a través de la presente **CERTIFICA** que:

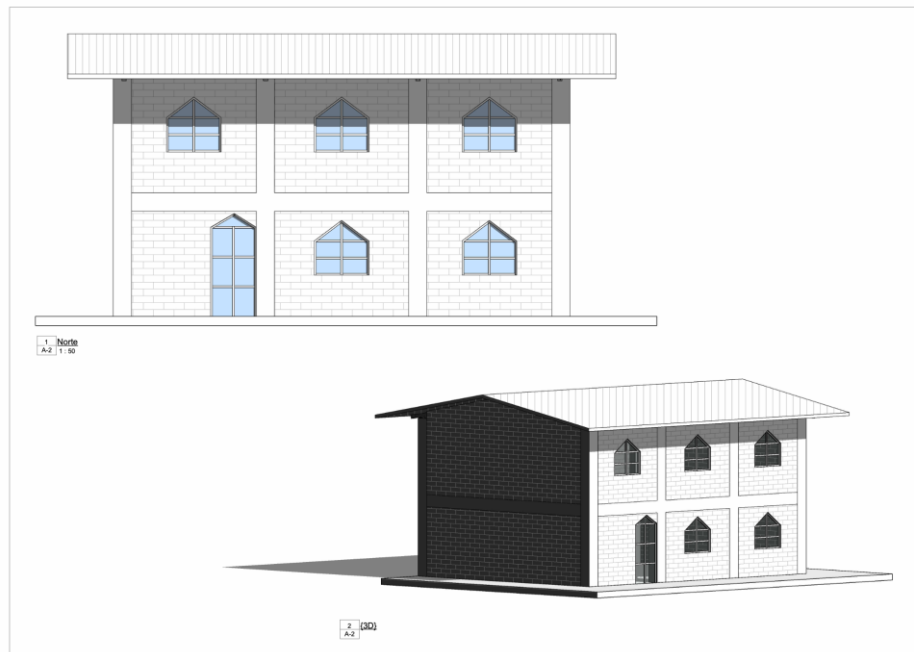
JHON EDEN ROSARIO CAMPOS, identificado con DNI N°44018742, tiene un contrato **A PLAZO INDETERMINADO** en nuestra organización desde el 01 de Setiembre del 2021 a la fecha y actualmente viene laborando como Pastor Distrital en nuestra Asociación Iglesia Adventista del Séptimo Día Peruana del Norte con sede en Lima Este.

Se expide la presente a solicitud del interesado, para los fines que estime conveniente.

Lima, 19 de agosto de 2025



Asociación Iglesia Adventista del Séptimo Día Peruana del Norte
ALEX DANIEL CUTIPA GONZALES
Representante Legal

Figura 49 Certificado de trabajo APCE